Assinaturas no País:
ANO .. .. Cr$ 120,00
SEMESTRE .. ... Cr$ 65,00

DIARIO DE PERNAMBUCO

1.ª SECÇÃO
16 PÁGINAS

JORNAL MAIS ANTIGO EM CIRCULAÇÃO NA AMERICA LATINA — Orgão dos "Diarios Associados" — A. J. de Miranda Falcão, fundador

RECIFE — PERNAMBUCO — BRASIL — N 279 — ANO 120 — DOMINGO, 26 DE NOVEMBRO DE 1944

CINCO FORTIFICAÇÕES DA "SIEGFRIED" TOMADAS 'A PONTA DE BAIONETA

Conquistados trampolins vitais para a marcha dos russos sobre Viena

PROFUNDA A PENETRAÇÃO NA SLOVAQUIA CENTRAL

As defesas germanicas rompidas em diversos pontos anunciam de Moscou

MOSCOU, 25 (De Ducan Hooper, enviado especial da REUTER) — Enquanto se estabelece, mais firmemente, na margem oriental do Niemen, fronteira da Prussia Oriental, o exercito sovietico vai penetrando, cada vez mais profundamente, na Tcheco-Slovaquia e na Hungria.

O exercito sovietico mantem toda a cidade de Tilsitt, que se acha do outro lado do Niemen, sob a mais rigorosa observação. Os alemães fizeram ir pelos ares as pontes e fazem fogo de tres linhas de fortificações. Simultaneamente, os nazistas enviam patrulhas noturnas para erguer cerca de arame farpado.

Avançando nas sombras da cordilheira dos Cárpatos, as tropas sovieticas estão penetrando, hoje, muito profundamente, pela Tcheco-Slovaquia. Nas primeiras horas da manhã, o sopé da cordilheira estava coberto de gelo. A' medida que se levantava o sol e que as tropas e os canhões se movimentavam, a camada de gelo se ia transformando em espesso lamaçal.

Tambem no setor hungaro, a lama vem estorvando as operações. Contudo a foice sovietica está cortando mais rijamente, através da lama e do aço das defesas alemãs e hungaras, em torno de Budapest. A captura da junção rodoviaria e ferroviaria de Hatven, 27 milhas ao nordeste, colocou a armadura do marechal Malinovsky na estrada principal para a capital da Hungria.

Os alemães têm que se ver, agora, com as divisões sovieticas que tomaram Mikolcz, 85 milhas ao nordeste do Budapest e 25, da fronteira tcheca.

Estão sendo conquistados trampolins vitais para a marcha sovietica sobre Viena que se seguirá, provavelmente, a destruição da frente alemã, na Hungria central.

O braço meridional da força do marechal Malinovsky, investindo pelo extremo oriental da Tcheco-Slovaquia, vem penetrando, cada vez mais fundo, na região em torno da junção das comunicações de Uzhorod. Elementos avançados, neste ataque, voltaram-se para oeste, entraram na Slovaquia central e estão rumando para a cidade rodoviaria e ferroviaria de Kassa.

A lama e a chuva são um inimigo quasi tão grande quanto o alemão. Grandes áreas estão cobertas dagua e as torrentes que descem dos Carpatos tranformam as varzeas em rios caudalosos. Onde as pontes não foram dinamitadas pelos alemães, foram carregadas pelas enchentes.

O avanço sobre Kassa está sendo muito pesado. As unidades de elite sovieticas que, em avanços anteriores, cobriam 30 milhas diarias, consideram, agora, "performance" quando podem cobrir tres milhas, num dia.

Sobretudo tendo que deixar, quasi sempre, para trás, a artilharia e outras armas pesadas. A barragem preparatoria é, a miude, feita pelas unidades de morteiro, que podem lidar com posições de campanha, construidas ás pressas, pelos alemães e hungaros, através da planicie carpática.

As colunas sovieticas que estão abrindo caminho através desta terra de pesadelo, vêm encontrando os alemães tambem em dificuldades. Consideraveis contingentes nazistas e hungaros, que não têm sido capazes de guardar o ritmo de seus exercitos, têm caido prisioneiros.

Declarando que as unidades do exercito sovietico entraram na Slovaquia, o coronel A. Karpov, comentarista militar de Moscou, declarou, hoje, á tarde, que durante os primeiros dias do reinicio da ofensiva sovietica, na Tcheco-Slovaquia, as defesas alemãs foram atravessadas, em diversos pontos duma frente com dezenas de quilometros de largura e profundidade.

AMEAÇADOS DE GRANDE DERROTA

NEW YORK, 25 (U. P.) — A nova ofensiva sovietica na Tcheco-Slovaquia está adquirindo grandes proporções e violencia. As forças germano-hungaras estão ameaçadas de sofrer ali grande derrota, pois os russos as estão empurrando para a zona pantanosa. Nessa região, poderá acontecer-lhes o que ocorreu ás tropas russas tzaristas nos lagos Masurianos, durante a guerra mundial passada.

Entretanto, chegam detalhes do desastre das forças nazistas que defendiam a ilha de Oesel, onde foram aniquilados pelos sovieticos e em quatro dias de luta duas divisões e seis batalhões de infantaria alemães. Na Hungria, conquanto persista o mau tempo, sendo abundantes os lodaçais e o encharcamento das campinas e caminhos que constituem formidavel obstaculo para as operações, os russos continuam conquistando terreno e ultimando a consolidação de suas posições.

Depois disto, é esperado o assalto final contra Budapest que já se acha parcialmente cercada pelo sul e oeste. Um despacho da frente dá conta de que as unidades nazistas destruidas na peninsula de Sorve da ilha faziam parte das forças evacuadas do interior da Estonia e de forças frescas trazidas da Alemanha. Essas tropas, ao anoitecer de 21 do corrente, vendo-se irremediavelmente perdidas, receberam ordens de Berlim, no sentido de lutar até o ultimo homem.

ENTRARAM EM MISKOLCZ

LONDRES, 25 (R.) — A DNB anunciou, hoje, que os russos entraram em Miskolcz, 85 milhas ao nordeste de Bucarest. Acrescenta o referido comunicado que a cidade está sendo evacuada pela população civil.

GRANDES PROPORÇÕES

MOSCOU, 25 (De Henry Shapiro, correspondente especial da United Press) — A nova ofensiva sovietica, na Tcheco-Slovaquia, está tomando grandes proporções. As forças germano-hungaras estão no perigo de sofrer ali uma grande derrota.

Na Hungria, embora persista o mau tempo, os exercitos russos continuam suas operações de preparativos para o ataque final contra Budapest, que está, parcialmente, cercada, pelo oeste e pelo sul.

Informações recebidas da frente de batalha dizem que as unidades nazistas destruidas, na peninsula e ilha de Oesel, eram integradas por forças evacuadas do interior da Estonia e por tropas, recentemente trazidas da Alemanha, que receberam ordens superiores de resistir até o ultimo homem. A batalha de aniquilamento foi efetuada, numa pequena zona, de tres quilometros de largura e oito de profundidade, tendo participado, com destaque, das operações as forças estonianas do tenente-geenral Pernas, com o apoio das forças aereas russas.

A luta, na Tcheco-Slovaquia, aumentou, especialmente, ao norte, onde os alemães, empurrados para os pantanos estão nas vesperas de grande desastre.

AUMENTA DE INTENSIDADE A OFENSIVA

MOSCOU 25 (U. P.) — Nova ofensiva do general Petrova na Yugo-Slavia está aumentando ca-

(Conclúe na 10.ª página)

Teria renunciado o gab. de Bonomi

Choque entre os seis partidos

PARIS, 25 (U. P.) — A emissora de Argel informou haver renunciado o governo italiano sob a presidencia de Bonomi. Esta noticia porem tambem propalada pela **Exchange Telegraph**, não foi confirmada.

RETIROU-SE DA CONFERENCIA

ROMA, 25 (R.) — O primeiro ministro italiano Bonomi retirou-se da conferencia de chefes de todos os partidos que ele mesmo convocara para esta tarde. Segundo se sabe, a dissidencia entre os componentes da ala direita e ala esquerda do gabinete aumentou consideravelmente durante a conferencia, resistindo os liberais católicos com veemencia ás pretenções dos comunistas e socialistas.

Mais tarde, sir Noel Charles, embaixador britanico, visitou o gabinete do primeiro ministro italiano e solicitou que fosse mantido ao par dos esforços que fazia o sr. Bonomi para a conservação do governo dos seis partidos que merec a aprovação das potencias de ocupação.

UM MILHÃO DE PRISIONEIROS

ROMA, 25 (U. P.) — Oficialmente foi divulgado, pela Cruz Vermelha Italiana, que o numero de prisioneiros de guerra da Italia atinge um milhão, duzentos e sessenta e um mil e oitocentos. Desse total, quarenta e cinco por cento estão na Alemanha; vinte e cinco por cento, no Imperio Britanio; dez por cento nos Estados Unidos; sete por cento na França; nove por cento na Russia e quatro por cento nos paises neutros. A comunicação indica que os prisioneiros italianos em poder dos aliados estão sendo bem tratados e geralmente trabalham, remuneradamente. Sobre os que se encontram na Alemanha, a Cruz Vermelha nada poude adiantar, "porque, a meudo não permitem as autoridades nazistas que a Cruz Vermelha visite os acampamentos".

Termina a nota dizendo que, além disso, há mais de trinta cinco mil civis italianos internados em diversos paises

FOGEM ATRAVE'S DO RHENO

STRASBURGO, 25 (Pelo correspondende William STEEN, enviado especial da REUTER) — Os alemães estão fugindo esta noite, de maneira desabalada, através do Rheno. Jangadas ou qualquer cousa que possa flutuar são utilizadas pelos naziatas, que se retiram do bolsão dos Vosges através do rio, ao sul de Strasburgo.

As forças nazis em retirada receberam ordem de dirigir-se para a famosa ponte internacional de Kehl, que liga Strasburgo com a Alemanha. No entanto, os remanescentes da Wehrmacht rudemente abalados iniciaram uma fuga desordenada, quando descobriram que a artilharia frencesa e as metralhadoras dominavam sua principal rota de fuga.

O magnifico avanço do general Leclerc apanhou os alemães completamente de surpresa, da qual ainda não conseguiram restabelecer-se.

Na noite passada, os bolsões alemães na antiga capital da Alsacia estavam sendo reduzidos. Da ponta de lança denominada "Pequeno Rheno", que atravessa a cidade, antes de atingir o grande rio, vi "tanks" iniciarem uma ação contra um dos ultimos focos da resistencia contraria. Poucos minutos antes, uma salva de morteiros partia desse foco, e caiu numa rua proxima, matando uma velha mulher. A população de Strasburgo continua em seus afazeres normais, exatamente ao "dobrar da esquina"

CAPTURADA HOLTBLERICK

SUPREMO Q. G. ALIADO, 25 (R.) — A oeste do rio Mosa as forças britanicas conseguiram poucos contactos com o inimigo na ala esquerda dos exercitos aliados. A infantaria inglesa capturou Holtblerick a 3 klms. a leste de Venray. Informa-se que a cidade Venray tambem teria sido capturada e que os alemães iniciaram uma evacuação de suas forças avançadas a oeste de Roermond, segundo anuncia a agencia holandesa "Aneta".

DRAMA DA RETIRADA NA CHINA

Enquanto os jornais laconicamente anunciam uma nova retirada da avanço dos niponicos, não se pode população chinesa frente a um avanço dos niponicos, não se pode avaliar o que significa tal noticia. Mas estas fotografias tiradas por Frank Cancelaro, da ACME, e especiais para o DIARIO DE PERNAMBUCO, ilustram bem toda a tragedia desse movimento de grandes massas de homens, unidos num só pensamento — a conservação da vida — que se amontoam nas estações ferroviarias e nas rodovias que conduzem ao leste da China simples camponeses, familiarizados, apenas, com humildes afazeres da terra, eles sabem, contudo, muito bem, o que significam as atrocidades dos niponicos, por isso preferem sofrer as miserias da fuga e até a morte pelo caminho, a viver sob o jugo do "sol nascente". Os trens que deixam Liuchw vão literalmente cobertos de gente e em toda especie de veiculos nas grandes rodovias amontoam-se pessoas que tentam fugir ao terror amarelo. Nos seus calcanhares segue a ameaça do tifo e da colera, mas a esses mi eraveis somente importa a marcha para a frente.

Da esquerda para a direita, uma das muitas cenas de desolação que acompanha os refugiado em sua retirada. Este jovem foi ferido quando caiu de um trem em movimento. Sua mãe lamenta-se, enquanto despreocupados refugiados passam ao seu redor. Muitos chineses morrem dessa maneira; com um olhar de desesperança em sua face esta mulher, enquanto espera uma condução, numa estrada de ferro, tenta expulsar os insetos pousados nos corpos de seus parentes que tentam conciliar o sono. Seus corpos estão esqualidos e cobertos de picadas de insetos condutores de tifo e outras doenças contagiosas; esgotados pela falta de repouso e de comida, o velho pai curva-se sob o peso do calão onde carrega, numa cesta com o seu filho e os pertences da familia.

Em destaque, um trem de carga literalmente repleto de refugiados. Os seus pertences estão pendurados da banda de fora e os cobertores estendidos, servem de abrigo ao sol causticante. Note-se o pequeno que tenta conseguir uma posição confortavel junto ás rodas.

Cada polegada deste trem, desde a locomotiva até o breque, está ocupada. Uma vez, uma familia de sete posseas, que viajava na coberta dos carros, foi varrida fora á passagem dum tunel e morreram todos.

Ajuste de contas com todos os colaboracionistas na França

LONDRES, 25 (De Robert Lloyd, comentarista da Reuter) — Uma comunicação do sr. Hamon, vice-presidente e diretor administrativo do Comitê de Libertação de Paris, diz que todos os bens da companhia de gás de Paris foram confiscados pelo governo francês, o que ocorre num fim de semana em que o movimento de resistencia efetuou mais progresso no sentido da realização do seu programa do que em qualquer periodo duma semana, desde que obteve a incorporação das FFI ao exercito.

Primeiramente, a retardada prisão de Guy Bunau Varilham, riquissimo filho do proprietario do orgão colaboracionista **Le Matin**, foi acompanhada pela detenção de toda a diretoria da companhia Air France, por ordem do sr. Charles Tillen, ministro do Ar. Todo, os diretores presos eram ligados aos principais bancos franceses, tal como o sr. Henry Ardent, preso na semana passada, sob a acusação de ter financiado as atividades do traidor e condenado conde Puysegur.

O mais importante ainda foi a decisão tomada, ontem, na conferencia os comissarios regionais com o ministro do Interior, para o fim de criar a "guarda republicana de segurança", para a qual são convidados os voluntarios das fileiras da FFI e das extintas guardas patriotas. Essa decisão equivale ao reconhecimento de que a policia regular ainda não está suficientemente expurgada para ser o unico orgão executivo a lidar com os colaboracionistas e aceitação em forma modificada do plano do Conselho de Resistencia Nacional para transformar a "milicia patriotica" numa especie de policia especial sob as ordens do governo.

No decorrer da mesma semana, o ministro do Interior desfez os receios de que os membros do exercito e das FFI, prisioneiros de guerra, fugidos, deportados e homens que, durante a ocupação alemã tinham vivido ás ocultas, não fossem capacitados a tomar parte nas eleições municipais de fevereiro proximo. Em decreto concernente á compilação dos registros eleitorais, o titular eximiu destes grupos a qualificação normal de seis meses de residencia e permitiu-lhe votar, de acordo com as circunstancias, no seu domicilio de pré-guerra, ou onde quer que estejam atualmente.

Finalmente, o ministro do Trabalho, sr. Alexandre Paredi, apresentou perante a Assembléia Consultiva sua minuta do estatuto para a formação dos comités conjuntos da produção em todas as firmas francesas, publicas ou particulares, que empreguem pelo menos 100 pessoas. Esses comités deverão ser livremente eleitos pelos empregados, exceto quanto a um representante da administração patronal, que deverá ter capacidade de controle em assuntos de bem-estar social e poderes consultivos, inclusive nos assuntos de produção. Seus membros deverão ser protegidos contra demissão e terão direito a apelar para o ministro da Produção ou Trabalho, se sua opinião for desconsiderada.

PRESO O GENERAL RODEMPET

PARIS, 25 (R.) — O general Rodempt, mais um mem-

(Conclúe na 10.ª página)

Ministro sem pasta

ANTENAS, 25 (R) — Anunciou-se oficialmente hoje que o sr. Lambrianides, sub-secretario da Guerra do governo do sr. Papandreou foi nomeado ministro sem pasta.

EM DEBANDADA OS NAZISTAS NOS BOSQUES DE HUERTGEN

Progressos espetaculares nas operações dos Vosges — Mais de 2 mil prisioneiros

PARIS, 25 (De James Mc Glincy, correspondente especial da UNITED PRESS) — As forças da infantaria norte-americana abriram caminho, hoje, á ponta de baioneta nos bosques de Huertgen, em carga furiosa que pôs em debandada os defensores alemães e romperam o ponto morto em que se achava a frente renana, a oeste de Colonia.

Três exercitos aliados com um certo apoio da força aéreo-tatico dos quatro grupos de forças do interior da Alemanha aumentaram os seus ataques para entrar de posse de duas cidades a leste de Aachen e de uma pequena localidade ao sul de Treves, onde as forças do general Patton se lançaram entre as casamatas exteriores da linha "Siegfried", ocupando um total de cinco dessas posições.

Estes progressos, no interior do Reich, embora lentos, não são menos importantes que as espetaculares operações nos Vosges, em cujas zonas os melhores progressos de que se tem informação foram registrados ao nordeste de Belfort, onde as forças francesas conquistaram Rougemont Lechateau, localidade distante 145 quilometros de Belfort, ao nordeste. Em Strasbourg, as tropas francesas e americanas completaram virtualmente a ocupação da cidade, com exceção de uma pequena cabeceira de ponte, que corre nos acessos imediatos ás pontes sobre o Rheno. Foi oficialmente desmentida a travessia do Rheno em Strasbourg por patrulhas aliadas já que os alemães controlam as duas extremidades das pontes sobre o rio.

Na região de Strasbourg foram contados mais de 2 mil prisioneiros até o meio-dia de hoje. O combate de 10 dias, nos bosques de Huertgen, onde cairam milhares de homens dos dois lados chegou a seu ponto culminante no dia de hoje, quando as forças do Primeiro Exercito estadunidense avançaram sobre a planicie de Colonia, que dista alguns quilometros de Duren.

Ao nordeste de Aachen, com o apoio de bombardeiros, a 9.ª força aérea foi utilizada em ataques ás casamatas, concentrações de tropas, pontos fortificados, centros de comunicações e localidades, nas imediações de Julich. As forças do nono exercito norte-americano, sob o comando do general Simpson, ocuparam, finalmente, a localidade de Borheim, a um quilometro e meio do rio Roel. E ali efetuaram as operações em conquista de Koslar.

A ala direita a das forças do general Simpson e os elementos do Primeiro Exercito norte-americano, sob o comando do general Hodges ocuparam Putalonn. Ainda se desenrolam combates nas ruas de Weiswesler, embora as informações procedentes da frente apontem Weisler como definitivamente ocupada.

Com estas operações, se tem conquistado algumas duzias de aldeias alemãs. As forças do nono exercito foram levadas ás margens do rio Roer o que lhe dá uma ampla área para futuras operações quando as condições atmosfericas permitirem contar com o apoio amplo do poderio aéreo.

ORDENADA A EVACUAÇÃO DE SAARBRUKEN

COM O TERCEIRO EXERCITO DOS ESTADOS UNIDOS, 25 (R.) — Elementos de infantaria do general Patton limparam, hoje, a cidade alemã de Butzdorf, a 22 quilometros ao sudeste da fronteira de Luxemburgo e capturaram varios casamatas poderosamente fortificados.

Os prisioneiro informam que as autoridades militares alemãs ordenaram que todos os civis evacuem a cidade de Saarbrucken a partir do meio-dia de hoje. Saarbrucken fica dentro da Alemanha ao noroeste de Merzig.

A cerca de 21 quilometros ao sudoeste de Savold a infantaria do general Patton efetuou um avanço de cinco quilometros varrendo Bois Dalbretroff.

As tropas norte-americanas combatendo a uma milha da estrada de Eschweiller a mesma distancia sul da importante rodovia de Aachen-Colonia realizaram um avanço de 1 quilometro ultrapassando a aldeia de Gurbelie ao sul de Weswiller. Outras tropas aliadas avançaram diretamente ao sul de Weisweler para capiturar Wilhelmhofe. Mais ao sul travam-se combates encarniçados na extremidade oriental da floresta de Huertgen.

A NORDESTE DE VENLO

SUPREMO Q. G. ALIADO, 25 (De Marshall Yarrow, correspondente da REUTER) — Os homens do general Demosel, ao nordeste de Venlo, seguiram as forças alemãs em retirada e não obstante um tempo infernal, atingiram as posições situadas a 2.000 e 3.000 jardas ao nordeste de Venlo.

As forças britanicas se encontram agora em Tienraij e tambem atingiram Grubbevorst, ao norte de Venlo, e Blerich e a oeste da mesma cidade. Ao sudoeste de Roermond, os soldados combatem numa região alagada tendo de andar nos telhados das casas cujos andares baixos estão cobertos pelas aguas.

Na zona de Geilenkirchen os contra-ataques alemães parecem terem esmorecido. O nono exercito, que travara dois combates na zona de Julich, recebeu apoio dos caças-bombardeiros pela primeira vez em varios dias. Após batalhas flutuantes, o Primeiro Exercito capturou Putsloh e agora está combatendo nas vizinhanças de Weisweller.

A leste de Eschweiller, na extremidade da floresta de Huertgen, a oposição inimiga é especialmente violenta.

TOTALMENTE LIMPA DE ALEMAES

COM O 15.º CORPO DO EXERCITO, EM STRASBURGO, 25 (U. P.) — Esta noite, a cidade de Strasburgo está, totalmente, limpa de alemães. Os nazistas resistem ainda em um unico ponto, em torno das pontes sôbre o Rheno. E' iminente, entretanto, a captura deste ponto defensivo inimigo. A segunda divisão blindada francesa estima em 5 mil o total de nazistas aprisionados, até agora, nesta cidade.

CORTADA A RODOVIA

COM O PRIMEIRO EXERCITO NORTE-AMERICANO, 25 (R.) — As forças de infantaria deste exercito, após flanquear as unidades inimigas, atingiram e cortaram importante estrada de Eschweiler-Duren exatamente a uma milha e meia a leste de Welseler.

CIDADES CAPTURADAS

Q. G. DO 3.º EXERCITO ALIADO, 25 (Pelo correspondente Eric Dowton, enviado especial da REUTER) — Proseguindo em sua impetuosa ofensiva, os soldados do 3.º exercito norte-americano, sob o comando do general Patton, capturaram as cidades de Tetigen, 10 milhas ao noroeste de Merzig, e Ubirigen, 5 milhas ao sudoeste.

Os soldados de Patton estão na fronteira alemã, a meia milha de distancia de Obrerech, 5 milhas a sudeste de Merzig e atingiram a cidade fronteiriça de Remedolrf, 8 milhas ao sudoeste de Merzig. Dois fortes, de Metz e Sommy, e uma base a 4 milhas da cidade, ao sudoeste, renderam-se, esta tarde.

ATAQUES COM BOMBAS VOADORAS

COM O PRIMEIRO EXERCITO NORTE-AMERICANO, 25 (U. P.) — Os alemães intensificaram, consideravelmente, durante esta semana, seus ataques ao territorio da Europa continental em poder dos aliados, com as bombas-voadoras.

Revelou-se, hoje, que as baterias anti-aéreas deste primeiro exercito estão, agora, fazendo fogo contra as referidas bombas alemãs.

FUNDIDOS OS SINOS HOLANDESES

TILBURG (Holanda), 25 (R.) — O jornal local noticia que as forças holandesas conseguiram recuperar apenas alguns sinos das igrejas holandesas. O resto foi transportado pelos alemães para as fundições de material bélico.

EVACUADA BATAVAN

LONDRES, 25 (U. P.) — O comentarista alemão da radio de Berlim, von Hammer, acaba de divulgar que as tropas alemães evacuaram Batavan, na Hungria, retirando-se para os limites de Miskolc.

BOURHEIM COM OS ALIADOS

Q. G. NORTE-AMERICANO, 25 (U. P.) — Foi oficialmente anunciado que Bourheim, ao sudoeste de Julich, está nas mãos dos aliados. As tropas americanas destruiram 1 MARK 5. As condições melhoraram ligeiramente".

CRUZADO O RHENO NOVAMENTE

LONDRES, 25 (R.) — A emissora de Luxemburgo anuncia que tropas francesas e americanas cruzaram o Rheno, na extremidade sul oriental.

CONTINUA O AVANÇO

SUPREMO Q. G. ALIADO, 25 (R.) — Continua o avanço aliado ao nordeste de Venlo, na Holanda, a despeito dos trabalhos intensivos do inimigo, minando todas as estradas e atalhos, e demolindo todas as rodovias e pontes.

NOVA LINHA NA FRONTEIRA ALEMA

COM AS FORÇAS DO MARECHAL MONTGOMERY, 25 (R.) — O segundo exercito britanico avançou, durante a noite de ontem para hoje, e estabeleceu, na fronteira alemã, uma nova linha que corre através de Masabre e Blerinek a menos de duas milhas a oeste de Venlo, nos limites que corre dali para Grugbenhorst. Pequena vem sendo a oposição inimiga mas algumas vezes os alemães tem lutado até o ultimo homem nessas ações esporadicas.

(Conclúe na 10.ª página)

EDIÇÃO DE HOJE: 22 Páginas — 2 Secções
PREÇO — 60 CENTAVOS

ATRAENTE
quem não deseja ser?

Uma das maiores ambições da mulher é, sem dúvida, aumentar seus atrativos pessoais. Os profissionais da beleza afirmam que o essencial para ser atraente é gozar perfeita saúde.

Sabe-se que as perturbações gástricas são a principal causa da palidez, das imperfeições da pele, do mau hálito, da falta de vitalidade, etc.

Para corrigir as perturbações do aparêlho digestivo existe o LEITE DE MAGNÉSIA DE PHILLIPS um regularizador, suave, porém seguro e eficaz, muito recomendado pela classe médica.

Tome, de manhã e à noite, uma dose do LEITE DE MAGNÉSIA DE PHILLIPS e veja como êste simples tratamento exercerá decisiva influência na sua atração pessoal.

Aplicado externamente, o LEITE DE MAGNÉSIA DE PHILLIPS também constitue uma superior loção emoliente protetora da pele

LEITE DE MAGNESIA DE PHILLIPS

VIDA ESCOLAR

COLAÇÃO DE GRAU DOS QUIMICOS

A cerimonia, ontem, na Escola de Agricultura de Dois Irmãos — Missa pela manhã e benção dos aneis

Realizou-se ontem a cerimonia da colação de gráu dos quimicos industriais de 1944 pela Escola de Dois Irmãos.

A colação de gráu efetuou-se ás 15 horas, no salão nobre da Escola Superior de Agricultura. Pela manhã, houve missa e benção dos aneis, ás 8 horas, na igreja de Nossa Senhora de Fátima.

Os concluintes ofereceram á noite, ás 22 horas, no Clube Internacional, um baile á sociedade pernambucana, tendo decorrido as danças muito animadas.

São os seguintes os quimicos de 1944: Carlos Alberto de Menezes, Celia Salgado Medeiros, Doris Marinho Rego Paixão, Fernando da Cunha Andrade, Guilherme Martins de A. Filho, Helio Dias de Assis, Helvecio Cavalcanti de Albuquerque, Jacirema Alves Bandeira, José Humberto de Vasconcelos Dutra, Laiete Estelita B. de Melo, Mario Gomes Tavares e Placido de Brito e Silva.

GINASIO PINTO JUNIOR

A diretoria deste Ginasio está convidando as alunas abaixo discriminadas para comparecerem amanhã, ás 8 horas á Escola afim de se submeterem ao exame de Educação Fisica: Maria das Mercês Romano, Maria José dos Santos, Creuza Vicente de Oliveira, Anita Evangelista da Silva, Jasmin Jorge, Maria José Lira, Helena de Melo Correia Amorim, Dineiza Gomes Ferraz, Margarida da Silva, Neuza Leite, Luiza Barbosa Maciel, Antonia Meo, Tereninha de Jesus Brito Torreiro, Neide de Souza Costa, Geni Brandão de Oliveira, Vilma Ramos Campos, Eunice Gomes de Oliveira e Maria da Conceição Bezerra de Melo.

Continuam abertas até o proximo dia 30, as inscrições para os exames de Admissão. Os interessados serão atendidos no expediente da

COLEGIO OSVALDO CRUZ

Realizou-se ontem a festa de encerramento do ano letivo do curso primario do Colegio Osvaldo Cruz.

Para a mesma festa, do curso ginasial, a diretoria do colegio organizou o seguinte programa:

Dia 28 (terça-feira) — 7 horas — Na Capela da Estancia — missa em ação de graças, primeira comunhão, comunhão geral.

19 horas — No auditorio da Escola Tecnica do Recife — solene distribuição de premios do ano letivo de 1943, e representação da peça de Germaine Acrément — "As solteironas dos chapéus verdes", pelo Grupo Cênico Espinheirense, em beneficio do "Asilo do Bom Pastor", de Garanhuns.

ESCOLA TECNICA DE COMERCIO DAS DAMAS DA I. CRISTÃ

Em recente reunião a turma de concluintes do curso de contadores da "Escola Tecnica de Comercio das Damas de Instrução Cristã" elegeu para paraninfo o sr. Lauro de Oliveira, homenageado de honra o sr. Salvador Nigro e oradora da turma a concluinte Maria Dulce de Araujo Pereira.

A colação de grau será a 16 de dezembro proximo, ás 16.30 horas, no salão nobre do educandario, devendo no mesmo dia, ás 7 horas, ser celebrada missa e feita a benção simbolica dos aneis, pelo padre Argemiro Gonçalves Figueiredo.

A turma concluinte compõe-se das senhoritas Maria Dulce de Araujo Pereira, Celia Carneiro, Edite Alves Guerra, Grace C. Cavalcanti, Guilmar O. da Silva, Maria Constança C. da Fonte, Maria José D. Cavalcanti, Maria Margarida da Silva, Maria Pia da Rocha, Neusa de Brito Macedo e Venuza Fulco de Carvalho.

ESCOLA NORMAL

Continuam abertas, na secretaria da Escola Normal, até o dia 30 do corrente, as inscrições para exames de admissão (1.ª epoca) á 1.ª serie ginasial.

As alunas da Escola Normal Oficial deverão, amanhã, comparecer, incorporadas e devidamente uniformisadas, ao Jardim 13 de Maio, afim de tomar parte nas homenagens que serão prestadas aos herois vitimas da intentona comunista de 1935.

CURSO NORMAL DE EDUCAÇÃO FISICA

Terão inicio na proxima terça-feira as 2as. provas parciais do Curso Normal de Educação Fisica, que serão fiscalizadas pelo sr. Milton da Costa Pinto, fiscal federal, designado pela Divisão de Educação Fisica do Rio.

Obedecerão ao seguinte horario:— Terça-feira, 28 de novembro — Anatomia, ás 13 horas; Ataque e Defesa, ás 15 horas.

Quarta-feira, 29 de novembro — Higiene, ás 14 horas; Ginastica Ritmica, ás 16 horas.

Quinta-feira, 30 de novembro — Biometria, ás 13 horas; Desportos coletivos, ás 15 horas.

Sexta-feira, 1 de dezembro — Fisioterapia, ás 13 horas; Socorros de urgencia, ás 14 horas.

Sabado, 2 de dezembro — Natação, ás 8 horas; Organisação, ás 16 horas.

Segunda-feira, 4 de dezembro — Cinesiologia, ás 13 horas; terça-feira, 5 de dezembro — Metodologia, ás 13 horas; Desportos individuais, ás 15 horas.

Quarta-feira, 6 de dezembro — Historia, ás 13 horas; Educação fisica geral, ás 15 horas.

ESCOLA TECNICA DO RECIFE

Acham-se abertas as inscrições para um curso de preparação aos exames vestibulares da Escola Tecnica do Recife, á rua Estancia n. 609 Derbi. O curso, que será inteiramente gratuito, terá inicio no dia 1.º de dezembro e funcionará diariamente das 8.30 ás 10.30, menos aos sabados.

Os interessados deverão comparecer á portaria da escola, das 8 ás 12 horas, para as devidas informações.

SEMANA JUBILAR DO COLEGIO SALESIANO

O Colegio Salesiano, festejando o cinquentenario de sua fundação, realizará diversas festividades, nesta cidade, constando de uma semana que intitulou "Semana Jubilar".

Começará no dia 3 de dezembro proximo, durante os dias subsequentes, até o dia 10, quando será feita a sessão de encerramento.

A direção do Colegio Salesiano e a Diretoria da União dos Ex-Alunos de D. Bosco" estão empenhados em fazer vir a Recife, no Ano Cinquentenario, varios dos antigos mestres que em tempos passados, no tradicional colegio, tanto contribuiram para a formação das gerações que se assentaram nos bancos e rezaram na capela daquele educandario.

O programa das comemorações será oportunamente dado á publicação.

ESCOLA EXPERIMENTAL

As alunas da segunda turma do primeiro ano do Curso Domestico da Escola Experimental do Recife, em regosijo pelo termino do ano letivo, vão prestar hoje uma homenagem á professora Geni Gomes Morais.

INSTITUTO PERNAMBUCANO

Realizam-se hoje, no Instituto Pernambucano, na avenida Rosa e Silva, 627, as festas de encerramento dos trabalhos escolares do corrente ano.

Foi organizado um programa que começa pela manhã, terminando ás 19 horas.

São as seguintes as festividades: 7.30 horas — 1.ª comunhão e comunhão geral de alunos e professores do estabelecimento, na igreja das Graças; 14 horas, sessão de encerramento das atividades escolares. Leitura de notas, distribuição de premios e inauguração da exposição de trabalhos dos alunos; 15 horas — provas esportivas, constantes de corridas de saco, tres pernas, enfiando a agulha, com o ovo na colher; quebra panela e outras provas; 19 horas — parte final, com a exibição de desenhos, naturais e filmes educativos, cedidos e apresentados pelo Escritorio da Coordenação dos Assuntos Inter-Americanos nesta capital.

A direção do Instituto está convidando os pais e familias dos alunos, para as festividades, principalmente a sessão de leitura de notas e distribuição de premios, quando será encerrado, oficialmente, o ano escolar.

manhã de 9 ás 12 horas.

Medicos de 1944

Colação de grau, no proximo dia 16, no Teatro Santa Isabel — Missa congratulatoria

Realizar-se-ão, no dia 16 de dezembro, as solenidades da formatura dos medicos do corrente ano, pela Faculdade de Medicina do Recife.

A's 8 horas haverá missa em ação de graças, na Concatedral da Madre de Deus, celebrada pelo padre Emanuel Monteiro.

A oração congratulatoria será pronunciada pelo padre Felix Barreto, que tambem procederá á benção dos aneis.

A's 15 horas efetuar-se-á a cerimonia da colação de grau, no Teatro Santa Isabel, presidida pelo prof. Oscar Coutinho. Nesta solenidade serão pronunciados os discursos do paraninfo, prof. Geraldo de Andrade, e do orador da turma, doutorando Antonio Fernandes Mousinho.

A's 22 horas, no Clube Internacional do Recife, terá inicio o baile oferecido á sociedade pernambucana. O trajo será rigor, não sendo admitido branco.

O "Grande Hotel", de Recife, é um estabelecimento me[illegible] á feição de outros lu[illegible] estabelecimentos do sul do país. Cozinha de primeira ordem, conforto, luxo e distinção.

SARNA
COCEIRA
FRIEIRA
ALIVENE

Livros e folhetos

BERTITA HARDING — O TRONO DO AMAZONAS — HISTOIA DOS BRAGANÇAS DO BRASIL — LIVRARIA JOSÉ' OLIMPIO EDITORA

Na coleção O Romance da Vida da LIVRARIA JOSE' OLIMPIO acaba de aparecer a obra de Bertita Harding O Trono do Amazonas — Historia dos Braganças do Brasil. A autora é um nome bem conhecido do nosso publico, que acolheu com grande interesse seus dois trabalhos anteriores traduzidos para o portugues e apresentado pelo mesmo editor: A Coroa Fantasma e O Tosão de Ouro. Esses dois livros, como o que hoje surge e o que será publicado dentro em pouco, Crespusculo Imperial, envolvem a odisseia dos Habsburgos, cujos memoros se ramificaram na America.

GUILHERME DE ALMEIDA — FLORES DAS "FLORES DO MAL" DE BAUDELAIRE — (ED. ILUSTRADA) — LIVRARIA JOSE' OLIMPIO EDITORA

Guilherme de Almeida acaba de realizar uma obra para a qual se torna necessaria, não somente inspiração poetica das mais elevadas como habilidade tecnica e, principalmente grande conhecimento dos dois idiomas: frances e portugues — traduziu Baudelaire para a nossa lingua. Tarefa espinhosa, cujas dificuldades só poderiam ser vencidas por alguem do porte do autor de Encantamento. Escolhendo os poemas que lhe pareceram mais belos, no conhecido livro de Baudelaire Fleurs du Mal, Guilherme acaba de reuni-los num volume com o titulo Flores das "Flores do Mal", editado luxuosamente pela LIVRARIA JOSE' OLIMPIO, com ilustrações a carvão do pintor Quirino. O original em francês, estampado sempre ao lado da tradução portuguesa permitira ao leitor, não somente admirar melhor o trabalho do tradutor, como recordar as versões de Baudelaire.

ALUISIO DE ALMEIDA — A REVOLUÇÃO LIBERAL EM 1842 — LIVRARIA JOSE' OLIMPIO EDITORA

A coleção Documentos Brasileiros, da LIVRARIA JOSE' OLIMPIO, acaba de ser enriquecida com mais um volume de interesse historico: A Revolução Liberal de 1842, de Aluisio de Almeida, na qual se vem destacando por substanciosos estudos em revistas culturais. Trata-se de uma obra largamente documentada, cuja publicação foi retardada pelo autor, no proposito de nos dar um trabalho tanto quanto possivel definitivo. O autor procura oferecer-nos a mais contribuição para o estudo do importante acontecimento. Reporta-se á preparação do movimento, aos motivos que o determinaram; revive o desenrolar da revolta em São Paulo e Minas, as repercussões na côrte e nas provincias e a brilhante ação pacificadora de Caxias, cujas qualidades de estrategista se evidenciam.

GWEN BRISTOW — "VERÃO ARDENTE" — ROMANCE — LIVRARIA JOSE' OLIMPIO EDITORA

O romance historico sempre encontrou cultores entusiastas nos Estados Unidos e um publico apaixonado pelo genero, que lhes garante exito certo. No seculo passado, um dos maiores best-sellers foi Janice Meredith, de Leicester têm sido ali quase todos os romances de sucesso popular, cujos titulos não precisamos lembrar. E' que o passado encerra, geralmente, maior interesse romanesco do que o presente; as coisas vistas á distancia produzem mais sentimento e emoção. Sobretudo quando são evocadas por um espirito tão cheio de idealismo, como o de Gwen Bristow, a autora do romance Verão Ardente, hoje apresentado pela LIVRARIA JOSE' OLIMPIO, na coleção Fogos Cruzados.

"MUNDO EVANESCENTE" DE ALUIZIO MEDEIROS

O poeta Aluizio Medeiros acaba de publicar o seu segundo livro de poesias, Mundo Evanescente. Cearense e jovem ainda, Aluizio Medeiros, á medida que escreve poemas, vai criando uma feição propria de faze-los que, com o tempo, se irá tornando mais individual. Em seu primeiro livro, Aluizio Medeiros já mostrava sua capacidade de verdadeiro poeta, que fugindo á facilidade aparente de fazer um poema moderno, empregava, com pudor necessario, os termos para não cair em um novo condoreirismo, que andou ameaçando a poesia atual. E, agora, nesse livro, Aluizio Medeiros liberta-se quase que completamente dos mestres e escreve versos personalissimos como o Poema da Comunidade, Ronda da Mulher sozinha e Mãos. Estamos certos de que Aluizio Medeiros será sem duvida alguma um dos mais destacados poetas da nova geração. O tempo e o seu senso poetico encarregar-se-ão disso.

O livro vem acompanhado de otimas ilustrações de Antonio Bandeira, a par de esmerada impressão. H.G.

Olhe a vida com bons olhos
Colirio MOURA BRASIL

Apreensão de batatas

S. PAULO, 25 (Meridional) — Constatando as autoridades que varias firmas paulistas vinham sonegando ao publico a batatinha que receberam, o superintendente da Comissão de Abastecimento solicitou ao secretario da Segurança seja apreendida toda batata encontrada nas estradas de rodagens, com guia de exportação.

A exportação vinha sendo feita clandestinamente. Foi pedido, tambem, ao diretor da Central, que nenhuma batata seja carregada nas estações do ramal Rio-São Paulo, dentro do territorio paulista. Assim, com a exportação controlada, os comerciantes que retinham milhares de sacas terão que soltá-las no mercado.

Condenado a trabalhos forçados o exministro

PARIS, 24 (R.) — O antigo ministro Albert Favre foi condenado a trabalhos forçados perpetuos pelo Tribunal de Saintes do Departamento de Charents, segundo anuncia o jornal "Paris".

Favre é acusado de ter denunciado os patriotas á Gestapo. Foi sub-secretario da pasta da Guerra do gabinete de Clemenceau, no fim da primeira guerra mundial.

Conselhos de Saude Publica

Saber-se que há forma de tuberculose que passam despercebidas ou são insparentes, constitue fecunda noção relativa á peste branca. Estas formas de tuberculose insparente são as mais terriveis porque o doe[illegible] tu gando-se são, não toma e[illegible] cuidado e vai propagando a d[illegible]. (Serviço Nacional de Educação Sanitaria)

Carne em abundancia para a exportação, na Argentina

Bons resultados obtidos com o metodo de fecundação artificial

S. PAULO, 25 (Meridional) — Procedente de Porto Alegre, chegaram, aqui, os srs. Garcia Mata, diretor da Pecuaria argentina, e José Maria Quevedo Jr., diretor do Departamento de Patologia Animal do Ministerio da Agricultura da Argentina.

Os visitantes encontram-se aqui a convite que lhes foi feito pelo diretor do Departamento da Produção Animal da Secretaria da Agricultura.

Falando á imprensa, os visitantes declararam que na Argentina não ha racionamento, acentuando que, apesar de suas grandes exportações de carne, para a Inglaterra, o país está em condições de fornecer ao Brasil o produto, em quantidade bastante para satisfazer as suas necessidades, desde que se resolva o problema dos transportes.

Depois de referir ao seu entusiasmo por São Paulo e Porto Alegre, informaram que viajarão, por esses dias, para o Rio.

Falando sobre o metodo de fecundação artificial e sua aplicação na pecuaria argentina, o sr. Garcia Mata disse: "A aplicação da fecundação artificial na Argentina está dando bons resultados praticos, não só entre os bovinos, como tambem com referencia aos equinos. Por esse resultado satisfatorio é que varios governos sul-americanos estão se voltando para a Faculdade de Economia e Veterinaria de Buenos Aires, onde ha um curso especial dos metodos em questão. O interesse do governo brasileiro é significativo, sobre o assunto.

Naquela escola, esclareceu, estão cursando varios tecnicos brasileiros. O metodo em si apresenta grandes vantagens sobre o sistema da fecundação natural. Pode-se aumentar de 10 ou 20 vezes o valor do reprodutor, com essa tecnica, pois se evita seu desgaste, que seria natural em outras circunstancias".

"Na Argentina — prosseguiu — o metodo da fecundação artificial é largamente difundido, sendo usado por milhares de estabelecimentos pecuarios, isso em consequencia do crescimento mais rapido dos rebanhos".

Concluindo, frizou que os metodos de fecundação artificial se iniciaram na Russia, passando dali para os paises escandinavos, com bons resultados. Nos Estados Unidos no ano passado, foram fecundadas cerca de 800 mil vacas, com a aplicação da referida tecnica.

AUTORIZADA A IMPORTAÇÃO DE CARNE

RIO, 25 (Meridional) — O chefe do Serviço de Abastecimento autorizou o Sindicato dos Hoteis e Similares, daqui, a importar diretamente carnes de tipos especiais.

CARNE ARGENTINA PARA O RIO

RIO, 25 (Meridional) — O Serviço de Abastecimento está aguardando a chegada de dois carregamentos de carne congelada vinda da Argentina. O primeiro deverá chegar aqui na noite de 27 do corrente pelo cargueiro "Americano", com 500 toneladas do produto. No mesmo dia partirá de Buenos Aires para aqui o "Rio Lujan", trazendo 1 500 toneladas de carne congelada.

NEUROSAN
FORTIFICA O CEREBRO, OS MUSCULOS E OS NERVOS
Produto do Laboratorio HILDEBERTO

"INSTITUTO DE TRABALHO, DE REEDUCAÇÃO E DE ENSINO PROFISSIONAL" PARA OS PRESOS

E' em que, como propôs o chefe de Policia ao ministro da Justiça, será transformada a Colonia Candido Mendes — Entrevista do sr. Coriolano de Góes com a reportagem

RIO, (Meridional) — O sr. Coriolano de Góes, chefe de Policia, reuniu, na manhã de ontem, em seu gabinete, a reportagem acreditada na Policia Central para comunicar á imprensa o que tem resolvido com relação á legalidade e conveniencias sociais das prisões, em geral.

Reportando-se ao seu ato que suspendeu as prisões por medida de ordem, as quais, frisou, não tinham base legal disse o sr. Coriolano de Góes que logo depois, entrou em contacto com as altas autoridades judiciarias a-fim-de que, ambos os poderes — Policia e Justiça — encontrassem, como vieram a encontrar, um recurso legal, capaz de não só evitar processos inoperantes, quer em substituição da medida de ordem, não oferecia base para a aplicação de corretivos adequados aos delinquentes, como tambem pudesse reeducar o culpado, facultando-o voltar á sociedade rehabilitado e capaz de adotar meios de trabalho e regeneração.

Foi, então, tomado por base para os estudos, os recursos previstos pelo artigo n. 38, § 1º, n. III, do Codigo Penal, que dispõe sobre a Segurança Detentiva e sobre a criação de estabelecimentos destinados á execução de medidas de segurança.

E acrescentou o chefe de Policia:

—Em consequencia, depois de aprovados, os meus planos, nas consultas que fiz ás autoridades judiciarias, tenho, pronto para ser submetido a apreciação do sr. ministro da Justiça, um ante-projeto de lei que cogita de transformar a Colonia Penal Candido Mendes, na Ilha Grande, num "instituto de trabalho, de reeducação e de ensino profissional", para os que infrinjam as contravenções das leis penais.

A Colonia Candido Mendes passaria, então, a denominar-se Reformatorio Candido Mendes e funcionaria sob moldes convenientes e capazes de servir, conjugadamente, como Colonia Agricola e Instituto de Trabalho.

Assim, informou ainda o sr. Coriolano de Góes, prevê o anteprojeto a criação de oficinas para o aprendizado e produção dos varios oficios, tais como, carpintaria, mecânica, sapataria, etc. e os presos seriam ali internados por periodos não muito longos, obteriam licenças para sair, segundo o comportamento, a titulo de prêmio, e deve-se de tudo — uma vez aprovado o anteprojeto — obter um máximo de homens rehabilitados e com um minimo de prisões, de vez que a reeducação dos delinquentes se processará automaticamente.

Exemplificando, explicou o sr. Coriolano de Góes:

Com a suspensão da medida de ordem, os vadios, os rufiões, os falsos mendigos, etc., que são processados pelos textos legais, acabam sendo absolvidos ou condenados a penas minimas, ou até á liberdade vigiada, que é coisa inoperante se encarada a rigor, isto porque para cada pessoa assim condenada a policia precisaria dispor de quatro policiais, revezando-os nos quatro quartos do dia de 24 horas.

Desta maneira, livres eles da medida de ordem, voltam em breve ás mesmas praticas. Ora, se essa gente, que é presa sempre que se depara com um investigador, fôr depois de inquerito regular mandada para um lugar de trabalho e regeneração, sem caracteristicas de prisão, parece-me claro que ao sair portadores que serão de um atestado sobre o estagio feito e de suas aptidões para o trabalho e regeneração teremos, a Policia e a Justiça, prestado sempre os serviços mais convenientes para a coletividade.

Pelos Municipios

TIMBAÚBA

Nova turma de guarda-livros

TIMBAUBA, 25 (Do correspondente) — Realizam-se, amanhã, as solenidades de formatura dos novos guarda-livros da turma de 1944 do Externato Timbaubense. Pela manhã haverá missa congratulatoria, na Matriz, oficiando na benção dos aneis o pe. José Marques da Fonseca, vigario da paroquia. A's 19 horas, no cine-teatro Recreios Benjamin, terá lugar uma sessão solene, para entrega dos diplomas, á qual comparecerão autoridades e familias. Falarão a arta. Carli de Melo Luna, oradora da turma, e o paraninfo, sr. João Feliciano da Silva.

São os seguintes os novos guarda-livros: Alzira Alves de Figueiredo, Ado Cordeiro de Melo, Anita Kreimer, Carli de Melo Luna, Iolanda Camelo de Araujo, Ilo F. Albuquerque Uchoa, Iracema Feliciano, Luciola Araujo Pereira, Luiza Gonzaga Tavares, Maria Antonio Aguiar, Maria José Queiros, Maria de Lourdes Barbosa da Silva, Maria de Lourdes Ferreira, Maria Luiza Guedes, Maria de Lourdes Oliveira, Maria das Neves Andrade e Maria Nazaré Queiros.

GOVERNO IUGO-SLAVO UNIDO

Stalin participou das conferencias

MOSCOU, 24 (U. P.) — Informou a emissora local que a missão militar e diplomatica iugoslava presidida pelo sr. Ivan Subasic, primeiro ministro do governo iugo-slavo extra-territorial, partiu, hoje, da capital sovietica. Essa missão realizou varias conferencias com os dirigentes sovieticos.

Acrescenta a radio de Moscou que "Subasic e Stalin acordaram sobre a necessidade da formação de um governo iugo-slavo unido, com a inclusão dos partidarios do marechal Tito e dos membros do governo exilado em Londres".

DE MODO AMISTOSO

MOSCOU, 25 (R.) — A radio local divulgou um comunicado, declarando que Stalin e o primeiro ministro iugo-slavo participaram de conversações russo-iugo slavas, ante-ontem, á noite, nesta capital.

Acrescenta o referido informe que os assuntos que diziam respeito á posição da Iugo-Slavia, entre as nações unidas, foram tratados, o mais amistosamente possivel.

DEIXA MOSCOU A MISSAO DIPLOMATICA

LONDRES, 25 (U. P.) — A radio de Moscou informou que a missão diplomatica militar da Iugo-Slavia deixou Moscou, ontem, depois de ter realizado uma serie de conferencias com os "lesderes" russos.

Chegam informações sobre a necessidade de se formar um governo iugo-slavo unico, com a inclusão de elementos do marechal Tito e do governo desterrado em Londres.

Formará o novo gabinete polonês

LONDRES, 25 (U.P.) — O primeiro ministro Kwapinski procurará formar o novo gabinete polonês de combinação em Londres. Esse novo gabinete será constituido quase do mesmo pessoal que integrava o governo de Mikolajczyk e deverá continuar buscando uma solução para o litigio russo-polonês.

Existe a crença geral nos meios não poloneses de Londres de que a renuncia de Mikolajczyk foi um rude gope sobre as esperanças de reconciliação entre os dois paises.

Muitos são de opinião que Mikolajczy renunciou por terem fracassado seus esforços em prol o acordo russo-polonês. E considera-se ainda prematura predizer si Kwapinski terá melhor sucessos nas suas demarches. O novo primeiro ministro conferenciou com os lideres dos quatro partidos em coalisão, devendo ser conhecidas as suas opiniões, para formar em seguida seu gabinete.

RECUSA DOS ESTADOS UNIDOS

LONDRES, 25 (UP) — A renuncia do primeiro ministro polonês continua a despertar a atenção dos meios politicos. O Daily Mail de Londres afirma que o crime no gabinete polonês foi precipitada pela recusa dos Estados Unidos de tomarem posição ao lado de Grã-Bretanha para garantir as futuras fronteiras da Polonia. Essa recusa teria sido expressa numa carta do presidente Roosevelt, entregue pessoalmente pelo senhor Harriman ao premier Mikolajczyk.

Como se sabe, o sr. Harriman assistiu as ultimas conferencias em Moscou sobre o problema polonês, na qualidade de observar oficial norte-americano, tendo seguido depois para apresentar seu relatorio em Washington. Dali regressou, há poucos dias, para Londres trazendo a recusa norte-americana ao pedido polonês.

Problema de imigração no após-guerra

RIO, 25 (A. N.) — O problema de imigração, no após-guerra, está sendo motivo de cogitações por parte do governo brasileiro. No momento, o Itamarati estuda, com a colaboração de outros ministerios, medidas que deverão ser, imediatamente, adotadas, em relação á entrada de trabalhadores rurais e técnicos, provenientes do velho mundo.

Segundo adianta um vespertino local, a Holanda nos vai mandar uma grande quota de trabalhadores especializados. O holandês é considerado, no Brasil, como um excelente imigrante. Há regiões pastoris que estão aguardando apenas o restabelecimento da corrente imigratoria, afim de que os holandeses possam representar sua cooperação material.

Adianta o referido vespertino que o sr. Jain Matti, ministro das Colonias holandesas, afirmou que não tardará a vinda dos primeiros holandeses.

Entrega de café brasileiro aos E. U.

WASHINGTON, 25 (UP) — Pela primeira vez, no atual ano, o Brasil se avantaja á Colombia, em entregas de café aos Estados Unidos. Segundo anuncia a Junta Inter Americana do Café nas 6 semanas a partir de 1º de outubro, o Brasil entregou 1.270.000 sacas de café, em numeros redondos, contra a Colombia, que entregou .... 1.140.000 sacas.

Lider ha 40 anos!

PARQUETINA não é uma experiência: é uma grata afirmação de qualidade que tem proporcionado ótimos serviços às donas de casas, por mais de 40 anos e Não ha melhoramentos na indústria de cêra para lustrar, que a PARQUETINA não seja a primeira a oferecer e Piso de madeira, oleado ou ladrilhos, tratado com PARQUETINA, é distinto e de brilho persistente.

REPRESENTANTE:
DANIEL SAMPAIO - RECIFE
Caixa Postal, 481

Parquetina

MARCOU UM ENCONTRO COM A ESPOSA E MATOU-A COM UM TIRO NO CORAÇÃO

Veio de São Paulo o uxoricida — Estavam separados — Calma terrivel diante do cadaver da vitima — Detalhes do drama passional

RIO, [illegible] (Meridional)—O quarto n. 311, do hotel Mem de Sá foi teatro de um crime passional. Um casal deu entrada ali, cerca de 20 horas. Ela, uma mulher loura, bonita, bem trajada. Ele, aparentava ser um homem de trato. Foi feito o registro no livro de hospedes. Os dois subiram. Não tinham ainda entrado na dependencia que haviam escolhido quando um boy do hotel correu atrás do novo hospede e lhe fez uma observação.

— "Cavalheiro, o sr. se esqueceu de declarar no registro do hotel o nome da mulher que o acompanha".

A mulher loura e bonita abriu a bolsa e exibiu uma carteira de identidade. Era a esposa dele.

UM TIRO

O boy regressou á portaria. Passaram dez minutos. Um estampido estrugiu lá em cima. O gerente do hotel correu, bateu na porta do quarto 311.

Lá dentro o comutador da luz foi acionado. A dependencia ficou ás escuras e uma voz firme, de homem, respondeu:

— "Não posso abrir. Estou ocupado!"

MUITO CALMO E COM O REVOLVER FUMEGANTE NA MAO!

Não havia duvida. O tiro tinha sido disparado ali no 311. O porteiro do Mem de Sá movimentou-se. Desceu. Subiu com o fiscal da Policia Municipal, Lucindo Miguel Cruz Costa. E' ele tambem morador no hotel. Este insistiu. Esmurrou a porta:

"E' a policia. Tenha a bondade de abrir!"

A ordem foi atendida. O misterio se desfez.

O quarto 311 havia sido cenário de um drama. Um terrivel drama. A mulher loura e bonita estava caida ao chão, já sem vida.

O homem, aparentando uma calma sinistra, olhava o cadaver e tinha na mão, ainda fumegante, o revólver homicida.

Pálido, mortalmente pálido, ele recebeu como se fosse um amigo que ali o fosse visitar. Estendeu-lhe o revolver. E exclamou:

Na delegacia do 8º Distrito Policial a atitude do hospede do quarto 311 não se modificou. Interrogou-o o comissario Clovis, ali de serviço.

— Seu nome?

Eduardo de Sá Junior. Trinta anos. Casado. Moro no municipio de Monte Azul, no Estado de São Paulo. Cheguei hoje ao Rio.

— "Mas, o sr. viajou para cometer um crime?

— "Não. Eu vinha sempre aqui. Mas desta vez..."

VITIMA: A ESPOSA

Eduardo tinha sido em outros tempos um próspero negociante de café, em São Paulo. Depois, caiu em decadencia.

Tambem num dia de junho do ano de 1934, havia sido feliz. Consorciara-se com Geni Silveira de Sá, no municipio de Pindorama, no mesmo Estado.

Geni era professora. Tiveram um filho. Há cerca de um ano Geni veio para o Rio. Abandonou-o. Residia aqui com uma tia, na avenida Calogeras, n. 6, [illegible] andar (apartamento 41), na rua da Gloria, 32, detalhe não ficou bem esclarecido. filho do casal ficou entre[illegible] a parentes, em São Paulo. [illegible] trabalhava aqui no Rio. E[illegible] outubro do corrente ano propôs uma ação de desquite no fôro desta capital.

Eduardo vinha ao Rio de vez em quando. E, apesar de tudo, procurava Geni. Tinha esperanças de levar com ele a mulher.

De novo nesta capital, marcou encontro com Geni. Atraiu-a ou propôs-lhe irem juntos ao hotel, onde ia se hospedar. Ela aceitou o convite. Foi o fim... Um tiro unico. A bala perfurou o coração.

Eduardo, antes de ser recolhido ao xadrez, colocou sobre a mesa do comissario tudo o que tinha no bolso. Um relogio de ouro, de alto custo. Dinheiro. Documentos.

"O relogio e o dinheiro eu pediria ao sr. que mandasse entregar ao meu filhinho, em São Paulo. Não sei se tenho este direito...

Ao ser recolhido ao xadrez, disse baixinho, consigo mesmo:

— "Será que ela morreu mesmo?"

GRANDE LOTERIA DO NATAL

CR$ 5.000.000,00

A "CASA DA FORTUNA" vendeu os Cr$ 5.000.000,00 do NATAL de 43 e VENDERA' os Cr$ 5.000.000,00 do NATAL de 44

Não perca seu tempo, vá agora mesmo ao balcão da

"CASA DA FORTUNA"

E HABILITE-SE NA MAIOR LOTERIA DO ANO!

SEU DIA CHEGARÁ

O Agente F. T. CUNHA

"RITMOS E SONS DE 1944"

A FESTA DE ONTEM, NO SANTA ISABEL PELAS ALUNAS DE MISS SAINT CLAIR, EM BENEFICIO DO FILHO SADIO DO LAZARO

Eliane Pereira Borges no bailado "Fantasia Oriental" de Cesar Cui

O Colegio Vera Cruz realizou, ontem, no Teatro Santa Isabel, o seu festival artistico "Ritmos e sons de 1944", dedicado ao filho sadio do lazaro, com participação das alunas de miss Dalrys Saint Clair, decoração de Alvaro Amorim e cenografia de Nazareth.

O Santa Isabel ficou literalmente cheio. O mesmo espetaculo será repetido hoje, ás 20 horas. O programa foi aberto pela orquestra que tocou **Legenda do beijo**, de Soutulo e Vert.

Com o **Casamento da Boneca**, de Mendelsonhn-Mozart, iniciou-se a parte coreografica. Este bailado tem a seguinte distribuição:

Noiva — Celina Maria Marques Latache.

Noivo — Lucia Helena Lapa da Cunha.

Menina da aliança — Lucia Miranda.

Meninas das flores — Marta Pinheiro Dias, M. Eugenia Correia Lima, Cecilia Maria Marques Pontual e Janice Lins e Silva.

Cupidos — Andrea Altino Campos, Teresa Cristina Lapa da Cunha, Ljuba Zainziber, Celia Geteira Coutinho e Ana Eliesqueth.

Damas de honra — Conchita Sá Pereira Maia, M. do Rosario Meira, Rosa de Campos Melo, Rosa Maria Villa Chan, Eliane Fontes, M. Madalena Lira Ferreira, Vanda Palmeira, Rilete Tavares, Isolda Soares e Tereza Maria Pinheiro Dias.

Cavalheiros de honra — Solange Pontual Moura, Heloisa Helena Vanderlei, Cristina Gesteira Coutinho, Teresa Cristina Figueiredo Cardoso, Maria do Carmo Lins, Cristina Tavares, M. Cristina de Novais, Carmen Galvão, M. Lucia Correia Lima e Sonia Fainzeiber.

Tereninha Góis Lobo interpreta, em seguida, **A Caprichosa**, de Elgar.

Polkamania, de Ketterer, é dançada por M. Luiza São Marcos, Margarida Priori e Ester Nascimento.

Um romance na China dá vida a um idilio que começa com uma recusa e acaba em noivado. E um velho tema de Ves Laenhurst que Carminha Pinheiro Moura e Graciita Dourado Monteiro interpretam com muita graça. Janice Cantinho Lobo dança **A valsa de amor**, de Moskowsky.

Ritmo de azz aparece no **Johnny Zero**, com Ceci Cunha Rego, Ana Maria Figueiredo e Gloria Berenice Tolentino de Carvalho.

Eliane Pereira Borges é muito aplaudida na **Fantasia Oriental**, de Cesar Gui.

Uma dança popular mexicana reune as meninas Fernanda de Almeida Lins (solista), Lucia Pereira Borges, Maria Auxiliadora Lima Ferreira, Lourdes Costa Pereira, Gloria Maria Palha, Olga Leal Fonseca, Rosalia Santos, Sonia Fainzeiber, Gloria Maria Moreira, Maria de Fatima Gomes, Fernanda Maria Palha, Fernanda Leal Fonseca, Lucia Maria Alencar e Maria Isabel de Lira Ferreira.

Em busca do passaro de fogo, de Tchaikowsk, enche toda a segunda parte do programa. E a historia de tres principes que, para conquistarem a mão de uma bela princesa, saem á procura de uma pena do lendario Passaro de Fogo. Um dos principes encontra fadas, outro borbolhetas e o terceiro vislumbra no fundo de um bosque o passaro da lenda. Aproxima-se, e a pena que lhe daria direito á mão da princesa é arrancada. Fazem-se trevas. E um ruido de trovão sobe da terra. Surgem feiticeiras. Quebra-se o encantamento. O Passaro de Fogo transforma-se numa linda princesa.

M. do Carmo Costa Bezerra de Melo e Cecilia Maria Marques Pontual em "Brincando no Jardim", de Beethoven

O bailado, certamente o clímax do espetaculo, tem a seguinte distribuição:

1.º principe — Eunice Pereira da Costa.

2.º principe — Vera Maria Rocha.

Principe eleito — Margaret Brown.

Passaro de Fogo — Ivanise Araujo Pimenta.

Fadas — Norma Franco, Ester Nascimento, Ljuba Palanova, Margarida Priori, M. Luiza São Marcos e Eliane Pereira Borges.

Borboletas — Vilma Rodrigues de Souza, M. Eunice Gomes Fernandes, Daphne Bannister e Ana Maria Figueiredo, Aline Ribeiro Barbosa e Revecca Tabatnick.

Cisne negro — Cecilia Pena.

Cisnes brancos — Carmen Lucia Palmeira, Dulce Altino de Araujo, Lucia Pereira Borges, Cleonice Silveira, Beatriz Nascimento e Genita Carvalho Costa.

Feiticeiras — Evangelina Brennand, M. Fernanda de Almeida Lins, Lucia Maria Faelante da Camara, Lucia Helena Lapa da Cunha, Celina Maria Marques Latache, Tereza Campos e Maria do Carmo Costa Bezerra de Melo, Cristina Pena e Gloria Maria Moreira.

Cenas da Grecia Antiga, de Debussy, Schubert, Bridge e Caparros, apresenta a Grecia dos velhos Deuses, com Terpsicore e suas servas. Ninfas leves, aereas, dão um tom pastoral á cena. Atuam:

a) **Pastoral** — M. Eunice Gomes Fernandes, M. Tereza Brennand, Daphne Bannister, Clara Tabatinck, Vera Maria Rocha e M. de Lourdes Ribeiro.

b) **Momento musical** — Genita Carvalho Costa, Doreen Wilcokson e Carmen Lucia Ribeiro Palmeira.

c) **Jogo da bola** — Vera Maria Rocha, Ana Maria Garcia, M. de Lourdes Garcia, Aurenita Alencar e Angela Cavalcanti.

d) **Arco** — Dulce Altino de Araujo, Anneliese Cantinho Schaer e Carmen Lucia Ribeiro Palmeira.

e) **Bacanal** — M. Eunice Gomes Fernandes, M. Tereza Brennand, Daphne Bannister, Clara Tabatinck, Vera Maria Rocha, M. de Lourdes Ribeiro, Ana Maria Garcia, M. de Lourdes Garcia, Aurenita Alencar, Dulce Altino de Araujo, Carmen Lucia Palmeira, Anneliese Cantinho Schaer, Angela Cavalcanti, Genita Carvalho Cost e Doreen Wilcockson.

Norma Franco dansa o "Golliwogg's Cakewalk", de Debussy. Um ritmo desengonçado acentua o talento de Norma para os bailados meccanicos.

Um ritmo ingenuo e puro caracteriza o poema de Vau Gael **Brincando no jardim**, com Cristina Maria Marques Latache e Maria do Carmo Costa Bezerra de Melo.

Os sons de um grande hino de liberdade mostram o **Caminho de Lidice** que M. Luiza São Marcos interpreta.

M. Lucia Correia Lima, M. Cristina Novais e Solange Pontual Moura exibem se num tema de Beethoven: **Nascimento fora do tempo**.

Cristina Pena, Tereza Maria Campos Melo e Maria Faelante da Camara fazem os papeis masculinos.

O poema de Fibich **Sonho de primavera** apresenta um dos talentos mais promissores das alunas de Dalrys Saint Clair Anneliese Cantinho Schaer.

O ultimo numero do programa, **A Serenata Diabolica**, de Barroso Neto, tem a propria Dalrys Saint Clair como solista. Todos os numeros do programa foram demoradamente aplaudidos pelo escolhido rublico que enchia o Santa Isabel.

Discurso do sr. Benedito Valadares

BELO HORIZONTE, 25 (Meridional) — Agradecendo a uma manifestação dos trabalhadores, o governador Benedito Valadares discursou, dizendo inicialmente que sua preocupação era colaborar com o governo da Republica, na solução dos problemas sociais que interessam profundamente ao progresso do Brasil.

Verificara com sua experiencia pessoal que não havia equitativa distribuição entre o capital e o trabalho, mais por deficiencia da legislação apropriada do que mesmo por espirito de predominio da classe patronal.

Restauração dos quadros dos jornalistas

RIO, 25 (A. N.) — O ministro do Trabalho acaba de designar os srs. Osvaldo Gomes da Costa Miranda, diretor do Serviço de Estatistica de Previdencia e Trabalho, Oséas Mota, presidente do Sindicato das Empresas Proprietarias de Jornais e Revistas desta capital, e Augusto de Freitas Lopes Gonçalves, tesoureiro do Sindicatos dos Jornalistas Profissionais desta capital, para constituirem, sob a presidencia do primeiro, a comissão especial de carater provisorio incumbida da restauração dos quadros de jornalistas através da revisão dos lançamentos e declarações que figurem na carteira de profissionais, ajustando-as ao decreto-lei relativo aos salarios minimos dos jornalistas.

Membros da Comissão de Controle de Materias Primas Medicamentosas

RIO, 25 (A. N.) — O coordenador da Mobilização Economica designou para membros da comissão de controle das materias primas medicamentosas os srs. Rubem Carvalho Roquete, como representante da Coordenação, Roberval Cordeiro de Faria, representante da Saude Publica; Calixto Kogel, como representante da industria de produtos farmaceuticos, e Francisco Araujo Queiroz como representante do comercio atacadista de produtos farmaceuticos.

Agredido o oficial de justiça

RIO, 25 (Meridional) — Quando desempenhava função de oficial de justiça, o sr. Sá Rodrigues foi agredido, ontem, pelo comissario de policia Levi Carvalho. O juiz da Segunda Vara, fazendo publico o ato, oficiou ao delegado auxiliar no sentido de abrir-se um inquerito para apurar o caso. O juiz frisou que o oficial estava em exercicio de suas funções e este juizo não permitirá que, impunemente, alguem desconsidere o servidor da justiça e que o agrida.

Pequena safra de café

S. PAULO, 25 (Meridional) — Regressando do interior, o sr. Caio Simões, presidente da Associação de Lavradores de Café, declarou que a perspectiva da colheita da futura safra é nula, sendo a safra futura uma das menores já registradas aqui.

CARTAS À DIREÇÃO

O Soldado de Caxias na frente italiana — Bondes que não param nos postes — "Arrumação" errada

Recebemos de Caruarú a seguinte carta:

"Caruarú, novembro de 1944. — Presado senhor: Há dias passados, recebi uma carta de um amigo expedicionário me pedindo que escrevesse um artigo literário exaltando o animo dos jovens pela idéia de defesa da patria e incluisse no refrido artigo alguns trechos de sua carta para que tivessem uma idéia completa do que seja a moral e o conceito do **"soldado de Caxias"** na frente italiana. Pediu-me mais que enviasse o artigo, logo que fôsse publicado, que seria um conforto para quem se acha longe da pátria, da familia e dos amigos.

E' esta a razão, presado patricio de escrever-lhe um humilde pernambucano que sente o coração bater desordenadamente ao saber de mais uma vitoria — contra os inimigos comuns—dos soldados do exercito Verde-Oliva. Segue-se anexo o artigo.

Tendo a certeza de ser atendido, firmo-me atenciosamente. — Do amigo e patricio — **José do Patrocinio Oliveira".**

"CARTA DE UM EXPEDICIONARIO
José do Patrocinio Oliveira

Temos uma idéia concreta do que seja um amigo, nos momentos criticos de nossa vida, em que se nos deparam no horizonte dos nossos destinos nuvens de incertezas, cujas consequencias podem ser chuva bonançosa ou diluvio que destroia todos os planos, arquetetados por nossa mente cansada de anos e anos de estudo.

Viviámos, eu e ele, quais irmãos, num ambiente de esperanças e aspirações, de podermos um dia alcançar uma vida melhor e aproveitá-la no seu maior esplendor. O estudo e a amizade, eram as suas alavancas propulsoras.

Certo dia veio ele comunicar-me de que havia sido designado para seguir num contingente da fôrça expedicionaria, que partiria, em breve, para a Italia, no cumprimento de um sagrado compromisso de que todas as nações amantes da paz têm o dever de cumprir. Até que o dia aprazado chegou, dia das despedidas e das lagrimas de sua familia e de seus amigos, que dali a poucas horas, veriam partir para bem longe um ente tão querido, fibra de seus corações, parte integrante da alegria de todos. Em breve a conformação cobriu com seu manto todos os seus, pois, iria, como muitos outros, em defesa de uma causa comum, do direito e das prerrogativas dos povos, e mais ainda, vingar a morte de nossos irmãos que tiveram por sepultura a imensodão od Atlantico e um ultraje ao nosso pavilhão auri-verde, perpetrado pelos sicários do nazi-fascismo — escravagista da humanidade. Em seu pensamento sempre brilhou firme resolução no cumprimento do dever e nunca hesitou em fazer aquilo que trouxesse tranquilidade áqueles de vida atribulada, prenhe de sacrificios e penurias. O espirito de caridade — estrela que nos guia á estrada da eternidade — tinha nele seu mais belo modêlo. Os seus planos eram, por demais, para unificação e engrandecimento do Brasil. O patriotismo ordena que dignifiquemos o Brasil com sacrificios, em qualquer parte onde tremule seu pavilhão e em qualquer ponto em que sôem os acordes melodiosos do hino nacional.

Nossa patria, antes de entrar no atual conflito, vivia em comercio pacifico entre as nações, sem ambição de hegemonia ou de conuistar terras alheias. Em 22 de agosto de 1942, logo após o afundamento dos nossos navios em costas brasileiras, pelos submarinos do eixo, o governo brasileiro, pelo chanceler Osvaldo Aranha, enviou aos governos da Italia e da Alemanha uma nota reconhecendo o estado de beligerancia entre o Brasil e aquelas nações, mudando assim o rumo do pensamento de todos os brasileiros, que se voltava naquele momento para o teatro da guerra, olhando-o por um só prisma — a vitoria.

Prepara-se o Brasil para enviar aos campos de além-mar, seus soldados. Seria necessario assistencia técnica aos nossos soldados, por isso, o governo brasileiro em perfeito acordo com o governo americano enviou muitos oficiais para os cursos de aperfeiçoamento nas escolas daquele país; em seguida, regressaram e deram-se á tarefa de adestrar seus comandados.

Fundaram-se por decreto do governo, campos de treinamento, onde receberam conhecimentos para pôr em pratica, em breve, no setor que lhes ia ser confiado. Neste interim, os quinta-colunistas, entraram em ação horrenda, procurando por meio de vis boatos abater o moral dos saldados e do povo brasileiros. Os nossos soldados lutam impiedosamente contra aqueles que os consideram incapazes para a guerra. Mas, eis que foram desmentidos os boatos e afirmações dos quinta-colunistas.

E agora, depois de tantos dias de espera, chega o carteiro e entrega-me uma carta que abro com ansia, o coração a bater desordenadamente e vejo as suas linhas desmentindo o que diziam os "gargantas", partidarios do eixo.

Eis a carta:

"Italia, outubro de 1944.

Caro Patrocinio:

Só agora tive a oportunidade de escrever-te esta carta, reafirmando a nossa fiel aliança de bons amigos e conduzindo-te até aqui para sentires o calor febril de patriotismo que enche os nossos corações, nesta hora, em que os destinos do Brasil se acham em nossas mãos.

Escrevo-te num momento de folga, de verdadeira alegria, em que os acordes dos nossos violões se confundem com o troar dos canhões, em que o soldado brasileiro personifica seu patrono de uma maneira briosa e incomensuravel. Já vi coisas diversas que nos narra a historia com tanta enfase: Napoles, e embora destruida ainda guarda em seu seio imensas belezas. Pisa, a cidade possuidora da tôrre inclinada e o famoso Vesuvio cujas erupções são verdadeiras catastrofes. Os nossos irmãos americanos nos tratam de maneira benquista e já estamos tão irmanados que é dificil de compreender como isto se realizou tão sutilmente.

Patrocinio, peço-te que movimentes uma campanha para animar mais os jovens de nossa Caruarú e desmintas tudo o que se disser a respeito do soldado americano, pois, estou certo de que quando chegar o dia da vitoria, a amizade do brasileiro e do americano se enraizará ainda mais.

Quando chegar o natal não te esqueças de mandar-me qualquer lembrança, recordação dos tempos anteriores que passámos juntos. Posso afirmar que quando aí chegar serei capaz de travar conversação em inglês, contigo, pois, aqui, se aprende nem que não se queira.

Temos aqui, entre nós, uma gíria muito interessante: "A cobra está fumando", e esta é bem temida pelos alemães. Não deixes de escrever-me muito e muito, pois, tenho a impressão de que ao receber uma carta aumentam os dias de minha vida e fico mais disposto para enfrentar o inimigo.

Vou terminar, caro amigo, com o coração transbordando de saudades e ao mesmo tempo de esperanças de ainda poder rever minha familia e meus amigos e o país que tive por berço".

Sargento Paulo

E assim termino, com a carta de um amigo soldado e fechem a bôca os terroristas porque não metem mais pavor ao povo brasileiro".

Recebemos:

"Sr. Redator: Resido no beco do Eustaquio, em Casa Amarela, e tenho diariamente de me transportar ao centro da cidade, onde se localiza o meu emprego. E o veiculo que utilizo, pois é o unico que convém aos meus rendimentos, é o bonde da "Tramways". Acontece, porém, que o bonde que passa pelo referido beco ás 14 e 30 deu para não observar os postes de parada plantados naquelas imediações, nem siquer o motorneiro atendendo aos sinais de moradores atrazados para os horarios dos empregos.

Outra coisa absurda está ocorrendo há dias. Sáio sempre do trabalho ás 2 da madrugada para tomar o bonde de Casa Amarela que parte da Livraria Ramiro justamente ás 2 e 20. Ultimamente, porém, este horario vem sendo quebrado, por um motorneiro caprichoso, que resolveu mudá-lo para as 2 e 10. Por este motivo, fui, esta semana, obrigado varias vezes a rumar para casa a pé, depois de uma noite de trabalho exaustivo. E o mesmo sucedeu a outros operarios.

Muito grato lhe fica pela publicação o leitor — (as.) **Pedro Melo".**

Recebemos, ontem, á noite:

"Sr. Redator do DIARIO DE PERNAMBUCO: Levamos, por intermedio do vosso jornal, o nosso protesto contra uma livraria, estabelecida á rua Duque de Caxias, pelo fato de menospresarem a Bandeira do Brasil, estendendo-a como um tapete e sobre ela ensarilhando varias espingardas de brinquedo. Enquanto isso, as outras bandeiras de outros paises aparecem em posição destacada e honrosa.

Estranhamos que assim aconteça numa **arrumação** de livros e miudezas que deviam obedecer a outra estética, que não viesse afetar a dignidade dos pavilhões nacionais. Confiamos em que os proprietarios da livraria troquem de idéia e exponham outros ornatos no recinto do seu estabelecimento.

Aqui fica, sr. redator, para concluir, o nosso protesto e ao mesmo tempo o nosso agradecimento pela publicação. — (ass.) **Um grupo de soldados e marinheiros".**

Para o natal do exedicionario

SÃO LUIZ DO MARANHÃO, 25 (MERIDIONAL) — **Mais de 180.000 cruzeiros foram arrecadados em beneficio do natal do soldado expedicionario brasileiro. A campanha está sendo patrocinada pelos DIARIOS ASSOCIADOS.**

Agencia do Banco do Brasil em Montevidéu

RIO, 25 (MERIDIONAL) — **Comentando a autorização dada pelo Conselho de Ministros do Uruguai sobre a instalação, em Montevideo, de uma agencia do Banco do Brasil, um vespertino diz que a existencia dessa agencia será um valioso fator para a aproximação continental, alem de representar um grande passo para os negocios de exportações do Uruguai uma vez que as reservas do principal estabelecimento de credito do Brasil passarão a servir tambem ao desenvolvimento economico daquele país.**

Na frente da agencia em Montevideo encontra-se o sr. Dario Gaspar que, segundo informa o jornal, é uma pessoa bastante conhecida e estimada na visinha republica. A autorização dada pelo Conselho de Ministros do Uruguai tambem prevê a criação de um banco oficial do Uruguai no Rio de Janeiro.

O que você pensa das moças brasileiras?

Depois de ouvir meia duzia de "U S Oers" sobre os Joes, Johnny Kern, reporter fotografico de "South Atlantic News" faz a seguinte pergunta aos Joes: "O que você pensa das moças brasileiras"? Aí vão algumas respostas:

J. M. Garvey, Yic, New York City: — "Como pode um camarada responder a uma pergunta destas se nunca encontrou uma pequena que não tenha pelo menos uma duzia de marinheiros á sua volta e que, quando o relogio bate as dez, pega no abrigo e corre para a porta, onde mamae a espera para levá-la salva para casa? E se não é a mamãe é o **U S O shuttle** que a espera? Com mais um ano aqui é possivel que essas moças se tornem um pouco mais confidentes".

T. D. Griffen, Sic, Long Island, N. Y. — "Sendo um "bartender" toda minha vida, tenho tido a chance de ver todos os tipos de pequenas e vocês podem conseguir algumas informações de mim, se quiserem, a respeito. As pequenas brasileiras tem alguma coisa extra: talvez seja a pele, talvez os olhos... ou talvez seja porque quando eu cheguei aqui esperava vê-las carregando frutas ou verduras na cabeça. Como estava errado! Meu conselho é este: se você não conhece essa cutita pequena brasileira que está olhando é melhor arranjar quem lhe faça uma apresentação".

W. W. Estabrook, Sp (A) 1c, Columbus, Ohio — "As senhoritas brasileiras, minha opinião, podem realmente ser comparadas ás moças americanas. Minha unica dificuldade para falar com elas está na linguagem. Até agora estive em dependencia das mãos para me fazer entender. Aprecio a maneira pela qual as moças brasileiras participam de nossas atividades e o modo esportivo com que aprendem nossos costumes. A elas eu só sei dizer: **Amor, meu querido amor,** (em português no original).

W. C. Phipps, SSM2c, Mt. City, Tenn. — "Creio que as brasileiras têm tudo que se ouve falar sobre elas — tudo o que indica romantismo e exotismo. Muitos de nossos camaradas passam máus momentos permanecendo afastados do U S O, que é o lugar onde dansamos com elas e travamos connecimento. Estou certo que, privando de suas relações, esses marinheiros seguirão o meu exemplo e apreciarão sua companhia. Vida longa Brasil! Especialmente para suas mulheres".

Acôrdo sobre aviação

CHICAGO, 25 (UP) — **Os Estados Unidos e a Grã Bretanha informaram ter chegado a acordo sobre os principios do novo tratado internacional de aviação.**

A ROMARIA CIVICA
Homenagem aos mortos de 1935

Realizam-se, amanhã, nesta capital, as cerimonias em homenagem á memória dos que tombaram em defesa do regime, na intentona comunista de novembro de 1935.

A's 7 e 30, concentrar-se-ão, no Parque 13 de Maio, autoridades, representantes de todas as classes sociais e grande massa popular.

Através de alto-falantes serão transmitidos os detalhes da concentração, bem como sua organização e deslocamento em direção ao cemitério de Santo Amaro.

A's 9 horas realiar-se-á a cerimonia civica, no cemiterio de Santo Amaro, em homenagem aos bravos de 1935.

Em romaria, autoridades e povo em geral se dirigirão ao tumulo do capitão José Sampaio Xavier, um dos heróis da luta contra a intentona comunista.

Junto ao tumulo ficará postada uma guarda de honra, composta de elementos das classes armadas.

Nessa ocasião, falarão o sr. Etelvino Lins, em nome do governo do Estado, general Amaro Soares Bittencourt, em nome da Sétima Região Militar, comandante Macedo Soares, pelo Comando Naval do Nordeste, tenente Dalton Feliciano Pinto, pela 2.ª Zona Aérea, e Agostinho José Rodrigues, pelas classes operárias. Os discursos serão irradiados.

Nas comemorações de amanhã, destaca-se o comparecimento de três mil recrutas, incorporados ao serviço ativo do Exercito.

— Sobre o tumulo do capitão José Sampaio Xavier o governo do Estado, a Sétima Região Militar, o Comando Naval do Nordeste e a 2.ª Zona Aérea farão colocar corôas com expressivos dizeres.

A cerimonia de amanhã, no cemiterio de Santo Amaro, será encerrada com um toque de silencio.

ENCERRA-SE HOJE A EXPOSIÇÃO NORDESTINA DE ANIMAIS

O min. da Agricultura presidirá o ato

Encerra-se hoje a IV Exposição Nordestina de Animais e Produtos Derivados, promovida pelo governo do Estado, no Parque da Produção Animal, no Cordeiro.

A Exposição alcançou êxito, tendo apresentado elevado numero de animais de qualidade. Destacaram-se, ainda, os especimens das estações e postos pertencentes ao governo do Estado e ao governo federal.

Durante toda a semana, o Parque da Produção Animal foi muito visitado.

O ENCERRAMENO

A's 16 horas terá inicio a solenidade de encerramento do certame, que será presidida pelo ministro da Agricultura. Comparecerão o interveintor no Estado, interventores dos demais Estados nordestinos, autoridades civis e militares, expositores, criadores, representantes de sociedades e institutos de agricultura e pecuária, técnicos e diretores de repartições do Ministério e da Secretaria da Agricultura.

PREMIOS

O diretor da Produção Animal e presidente da comissão organizadora da IV Exposição Nordestina de Animais e Produtos Derivados, fará o discurso de encerramento, após o que se iniciará a entrega dos premios aos proprietarios dos campeões, feita pelas autoridades presentes.

Os detentores dos demais premios deverão procurar, na Secção de Contabilidade da Diretoria da Produção Animal, no decorrer da próxima semana, os prêmios e diplomas a que têm direito.

DESFILE

Em seguida realizar-se-á o desfile, no qual participarão todos os animais que concorreram ao certame, inclusive os pertencentes ao Ministerio e Secretaria da Agricultura.

O rádio, com microfone instalado no pavilhão principal do Parque, apresentará todas as solenidades do encerramento.

O ato será abrilhantado pela banda de musica da Força Policial que tocará em recepção aos visitantes e fará uma retreta, á noite, no recinto do Parque.

A Coordenação dos Negocios Inter-Americanos, através do seu "comité" nesta cidade, sob a direção do sr. Evandro Leite, organizou um programa de filmes documentarios sobre pecuaria e agricultura, desenhos animados e reportagens de guerra, que serão exibidos ás 20 horas, em tela especialmente armada, no Parque da Produção Animal.

SOCIEDADE NORDESTINA DOS CRIADORES

Pelas 14 horas terá lugar uma reunião geral dos criadores, convocada pela **Sociedade Nordestina dos Criadores.** O local será o salão do novo edificio da Produção Animal, no recinto da Exposição. Todos os interessados na pecuaria do Nordeste, estão solicitados a comparecer.

REGRESSOU DE ITAPARICA O MINISTRO DA AGRICULTURA

— Tendo viajado, ante-ontem, a Itaparica, afim de ali observar as obras do Nucleo Agro-Industrial, regressou, ontem, ao Recife, o ministro Apolonio Sales. O avião que conduziu o titular da Agricultura pousou no Ibura á noite.

AUDIÇÃO MUSICAL, HOJE, NO "TOWN CLUB"

O "U S O Town Club" oferecerá, hoje, ás socias e suas familias uma audição musical, das 20 ás 20 1/2 horas, a cargo da violonista Nair Rotman, a qual executará o seguinte programa:

Corelli, La Folia; Mozart — Kreisler, Rondó; Sarasate, Malagueinha; Wieniawsky, Romance e Capricho. Helena de Andrade Farias fará o acompanhamento ao piano.

BANDA LOCAL

Eddie Ulhoa com seus seis instrumentistas tocou, ontem, á noite, durante a realização de uma "square dance" no primeiro andar. A **performance** da Banda agradou geralmente; compareceu todo o corpo de "junior hostesses".

PALESTRA

A proxima Hora do Café será ocupada pelo dr. Dias Lins, que falará aos "service men" sobre a viagem que acaba de empreender aos Estados Unidos.

PARA BURLAR A ESTABILIDADE
Campanha de patrões contra os operarios

S. PAULO, 25 (Meridional) — A campanha movida por certos patrões contra os operarios que contam mais de 10 anos de serviço está sendo debatida no "forum" daqui ha muito tempo, encontrando-se as autoridades judiciarias interessadas no esclarecimento de todos os detalhes das ações sustentadas porque faz-se necessario verificar as intenções dos empregadores que pretendem burlar as leis trabalhistas que amparam o trabalhador estabilizado.

Os patrões procuram prejudicar os trabalhadores inclusive por intermedio de processos crimes. Sempre aparecem ações no forum contra operarios de mais de dez anos ou mesmo quasi dez anos, acusando-os de furtos. Mas os juizes têm reagido contra isso.

Ontem, o promotor Amorim Lima emitiu um parecer num processo a respeito de estabilidades depois de 10 anos. A acusação era de que o operario havia subtraido do Cotosiflicio um saco vazio no valor de 8 cruzeiros. Instruindo o processo, o promotor reduziu a ação penal reduzindo iniciada a um plano de "ação banal sem nenhum caracteristico que merecesse a atenção da justiça".

Concluindo, o promotor acentua que o que ficou apurado foi ter havido uma cilada feita ao operario de confiança com mais de 17 anos de serviço e portanto com a estabilidade assegurada pelas leis trabalhistas para congi-lo a exonerar-se, frisando que "disso não temos a menor duvida, pois os dirigentes da farça acompanham o processo com o maximo interesse e que, por isso, peço a absolvição do operario".

Relativa prosperidade em Sergipe

RIO, 25 (Meridional) — O interventor Maynard Gomes declarou que o Estado de Sergipe está atravessando uma fase de relativa prosperidade, informando ainda que o assunto que mais preocupa o seu governo é o melhoramento do porto de Aracaju', problema que o traz ao Rio de Janeiro onde se acha presentemente. Anunciou que está, em pleno andamento, as obras de construção do Estadio Aracaju' que comportará 1500 alunos. Essas obras estão orçadas em 8 milhões de cruzeiros.

MUSICA REGIONAL EM HOMENAGEM AO PROF. CURT LANGE

O musicologo **Francisco Curt** Lange assistirá hoje, no Centro Operario de Santo Amaro, a um presépio organizado pela Diretoria de Reeducação e Assistencia Social, com a cooperação dos irmãos Valença.

O programa organizado pela D. E. P. T. prevê, ainda, a exibição dum fandango.

As entradas para ambas exibições estarão franqueadas ao publico.

Outro programa em homenagem ao prof. Curt Lange, exibirá artistas e conjuntos em numeros de carater regional.

O sr. Curt Lang terá ainda oportunidade de assistir, amanhã, no Nucleo Operario do Prado, á exibição de um bumba-meu-boi, organizado pela D. E. P. T.

Liquidação das contas da Organização Henrique Lages

RIO, 25 (A.N.) — O ministro da Fazenda designou o adjunto de procurador, bacharel Francisco de Sá Filho, o contador Jaime Melo dos Santos e o chefe do Departamento de Finanças da Organização Henrique Lage, sr. Fausto Werneck Correia e Castro para comporem a comissão especial de liquidação que incumbirá de processar as contas das empresas da Organização Henrique Lage, do patrimonio nacional.

DIARIO DE PERNAMBUCO
Orgão dos "Diarios Associados"

FUNDADO EM 1825 — Diretor: CARLOS MIZZINI — (Redação e administração Praça da Independencia 'Recife) — Sucursais: Serviços de Imprensa Ltda rua 7 de Abril, 341, São Paulo: Serviços de Imprensa Ltda Ed Odeon (sala 802) Rio de Janeiro: Maceió Alagoas rua Senador Mendonça, 13 1.º and., João Pessoa Paraíba avenida José Machado, 1076. Natal Rio Grande do Norte, avenida Rio Branco 513

Serviço telegrafico do Chicago Daily News e United Press, com exclusividade: Reuter International News Service e British News Service correspondentes especiais em Londres e na frente do Mediterraneo Serviço nacional das Agencias Meridional (exclusivo) e Nacional

A correspondencia de ordem comercial deve ser endereçada ao gerente do DIARIO DE PERNAMBUCO Para anuncios procure o Departamento de Publicidade TELEFONES Redação 6.639. Gerencia 6.027 Administração. No país: — Ano Cr$ 120,00. Semestre Cr$ 65,00 No exterior: — Ano, Cr$ 250,00: Semestre Cr$ 130,00 Pagamento adiantado Cobrador autorizado: JOSÉ FLORIO

DOMINGO, 26 DE NOVEMBRO DE 1944

Um exemplo para a humanidade

O governo inglês acaba de publicar um relatorio muito interessante sobre a ultima arma de guerra alemã, que é a bomba voadora. E' um relatorio objetivo, realista, absolutamente sincero e franco. Com a perfeita lealdade com que se dirige á opinião publica, o governo inglês não procura esconder os fatos. Ao contrario. Expõe tudo com absoluta clareza e exatidão.

* * *

No dia 12 para 13 de junho, caiu a primeira bomba voadora no sul da Inglaterra. Durante as semanas que se seguiram mortas e feridas; mais de um milhão, cento e quatro mil casas foram destruidas ou danificadas. Isso foi no periodo compreendido entre 13 de junho e fim de agosto. No dia 28 de agosto, graças ás medidas de proteção e defesa, quando o governo inglês mandou transferir para a costa o cinto de baterias anti-aereas com 1.100 canhões colocados em dois dias, 97% das bombas voadoras eram abatidas e apenas 4 alcançaram a area de Londres. E' preciso salientar que, desde abril de 1943, o serviço secreto britanico fôra informado de que algo de anormal se estava fabricando em localidades escondidas na costa do Baltico. A aviação inglesa entrou em ação, e em combinação com as forças aereas americanas, as instalações montadas ali e na costa da França eram arrasadas. Graças a essa intensa atividade aerea, ligada ás informações do serviço secreto, agindo em territorio inimigo, os alemães tiveram retardado durante quase um ano o lançamento das primeiras bombas voadoras.

Foi a tenacidade britanica, o espirito de sacrificio, a fortaleza de animo inquebrantavel de sua população que conseguiram vencer mais essa prova, uma das mais dificeis e penosas com que a comunidade britanica jamais se defrontou. Para combater de inicio um engenho belico absolutamente novo, percorrendo até 640 quilometros por hora, e em tal quantidade que dias houve em que foram lançadas 200 bombas, voando a uma altura de 2.300 pés, teve a Inglaterra de fazer milagres de energia. E tudo se levou avante, com a cooperação de homens e mulheres, soldados e aviadores, engenheiros e sabios, todos mobilizados para um mesmo fim comum: a defesa do Imperio, a segurança das ilhas, a salvação de uma grande metropole ameaçada.

* * *

O relatorio agora divulgado deveria ser lido por todo mundo, para que se tenha uma idéia nitida do que é um esforço total, em face de um perigo imenso. A Inglaterra, que já tinha suportado a jornada tragica de Dunkerque; que já tinha dominado a terrivel provação da ofensiva aerea sobre Londres, no outono de 1940, logrou, no verão deste ano de 1944, enfrentar e vencer a uma das maiores ameaças que jamais pesaram sobre o seu edstino.

Eis aí um povo retemperado no sacrificio, blindado no sofrimento, sublimado nas angustias mortais de todas as horas, um povo que vive pela sua resoluta firmeza e decisão, e que nada neste mundo logrará abater. Um povo que é cada vez mais um exemplo para a humanidade.

LIVROS TRADUZIDOS

Ademar VIDAL
(Para os "D. A.")

As editoras nacionais vão encontrando bom negocio no comercio de livros traduzidos. Nem toda gente sabe francês e inglês. Deixou de aprender essas duas linguas em tempo util, isto é, quando andava nas escolas fazendo o curso de humanidades — uns dias que eram compridos, serviam bem para ser aproveitados até com desperdicio. Mas a vadiagem sempre foi uma aliada fiel do estudante brasileiro. Depois é que ele começa a sentir o tempo perdido. Entre outras coisas vê que não sabe linguas estrangeiras, o suficiente mesmo para o asto comum. Então começa a ter a melancólica paciencia de suportar os professores particulares, que chegam á hora marcada, com uma pontualidade comovedora. Afinal, o doutor recupera tinturas indispensaveis, fica mais ou menos ariado e, se tiver de viajar um dia por terras estrangeiras, já dispõe de certo desembaraço para se mexer e não ficar de boca fechada e lingua presa. Este é o pequeno drama individual da esmagadora maioria dos nossos letrados. Eu começo por mim (sempre estou a falar na primeira pessoa, mas agora é para registar um exemplo) que precisei ficar doente, gravemente, para, na convalescença, fazer um curso sistemático de inglês, estudando comigo mesmo e conseguindo um resultado jamais obtido com professores excelentes, um deles até laureado ex-aluno de Oxford.

Mas a conversa deve girar em torno de traduções. As livrarias ostentam um repertorio admiravel de grandes autores vertidos para o nosso idioma. Fica-se ás vezes intrigado em ver que fulano foi o tradutor de sicrano, quando aquele não sabia nem para o gusto particular. E de repente aparece com o jamegão formando páginas claras de um português limpo e correntio. Isso, palavra, não me causa estranheza: pode ser que tambem houvessem ficado doente e, então, souberam defender bem o tempo fugaz. No entanto, é de rigor dizer que se surpreende cada livro mal traduzido de fazer pena. Aparece como se fôra vertido do inglês ou do francês, porém, talvez, não seja a verdade o que está afirmando. Lá por dentro facilmente se poderá encontrar a traição: termos e construções tipicas que o espanhol contém. Parece que os vaidosos não apreciam confessar que a tradução foi feita do castelhano e, sendo assim, lascam o inglês ou o francês, não se conhecendo um livro siquer que traga na capa estra frase: **traduzido do espanhol por fulano**. Até parece que se fizer isso desvalorisa a tradução. Será? Estou apenas conversando sem vontade de continuar.

Como todo nacional que se dedica a leituras, recebo muitos livros de ficar com pena do carteiro e, por um gosto incomprivel, nunca deixo deixo de ler as traduções que me chegam. Há ordinariamente uma hora para ser dedicada ao autor que chega em outras roupagens. E as roupagens distribuidas pelo José Olympio ainda são as melhores de todas. Não são os livros meras traduções do espanhol ou de outra lingua como o italiano (ésias não vejo mal algum que o tradutor confessasse a realidade; o que vale é saber se a versão corresponde ao verdadeiro sentido da obra), mas do proprio origianl, com os seus caracteristicos inconfundiveis. A juventude de Frederico Chateaubriand não segue senão por tais caminhos, na **Editora Cruzeiro**, que dirige com o senso maduro da experiencia. Seria longo mencionar outros casos num país em que as edições de velhos e novos livros se sucedem com seguros resultados. O publico ajuda; o publico quer livros bem escritos e bem traduzidos ou que, sendo mesmo brasileiros, se ocupem de assuntos interessantes de

(Conclue na 7.ª página)

Matadores de mulheres

Austregesilo de ATHAYDE
(Para os "D. A.")

RIO — Um individuo veio de S. Paulo para matar a esposa, de quem se separara, e que se achava em companhia da familia, no Rio.

Fê-lo de maneira premeditada, como a propria viagem e a realização do plano o indicam.

Quase diariamente os jornais registram esses crimes covardes, nos quais as mulheres são sacrificadas, sob alegações em que tripudiam os instintos bárbaros sobre a razão.

* * *

O incentivo desses falsos dramas de honra vem da tolerancia dos tribunais populares para com os autores de tamanhos delitos.

E' uma mentalidade que deve ser modificada pela educação das massas.

O exame dos casos dessa natureza demonstra que em muito poucos não houve uma responsabilidade que está muito longe de ser, com justiça, atribuidas ás vitimas.

* * *

Se os matadores de mulheres previssem a possibilidade de uma reação capaz de pôr em risco a sua vida, logo veriamos como diminuiria a incidencia desses chamados crimes passionais.

Assassinam contando com duas certezas: a primeira é a impotencia da vitima; a segunda a impunidade assegurada pelo Juri.

E' mais que tempo, no entanto, de esclarecer o espirito publico, clamando contra a complacencia geral para com a ferocidade dos uxoricidas.

Uma historia sem heróis

Sylvio RABELLO
(Para os "D. A.")

Não falta quem se alarme á vista do numero cada vez maior de autores e de livros didaticos. Quem ache que uns e outros vão peorando sempre na mesma medida em que se multiplicam de ano a ano. De fato, houve um tempo em que gerações e gerações de colegiais aprendiam o seu francês e a sua geografia com um livro só. Os autores didaticos ligavam-se as disciplinas sobre que escreviam por uma tradição que ninguem ousava interromper. Coincidia mesmo que por esse livro unico os mestres de então davam bôa conta do seu recado. E outra coincidencia não menos feliz era que os alunos, de tanto esmulambar e ensebar seu livro, acabavam aprendendo muito mais do que os de hoje.

Mas não creio que o aproveitamento escolar ao tempo em que se ensinava e se aprendia pelo Halbout ou pelo Lacerda resultasse dessa invariavel pratica de um livro só. As condições da vida eram outras: mestres e alunos ainda não tinham sido atingidos pela dispersão ou mesmo pela dissipação que são bem sinais dos novos tempos. Não se vá esperar que a intranquilidade economica e a insatisfação social dos dias de hoje poupem a escola para deixá-la no sossego que nossos pais conheceram. Por isso nenhum mal ha que os livros didaticos sejam cada vez mais numerosos. Antes seria desejavel que eles se multiplicassem ao ponto de todo mestre possuir o seu compedio de aula que indicasse a orientação pessoal, a experiencia vivida de cada um.

A livraria José Olimpio está agora iniciando a sua coleção didatica — "O Livro Escoiar Brasileiro." E' o segundo livro da coleção a "Historia do Brasil" de Octavio Tarquinio de Souza e Sergio Buarque de Holanda — dois nomes perfeitamente á altura da realização a que se entregaram. Dois grandes mestres do assunto. Desde alguns anos que eles se juntaram a outros autores que têm feito dos estudos sociais e historicos sobre o Brasil o objeto constante de suas preocupações. Tudo o que oficialmente se tinha admitido como certo a respeito da formação e do desenvolvimento da sociedade brasileira foi revolvido por eles, os desse grupo de estudiosos. Começando por descobrir novas fontes de informação e por valorizar um material até então considerado como improprio a essa ordem de estudos, viu-se afinal que o Brasil dos compendios conhecidos era diferente da realidade que se tinha quase perdido de vista. E que desse novo criterio de investigação e de compreensão apareceu não mais o que se sabia da administração e da politica coloniais e muitas vezes do proprio governo imperial e republicano, em seus aspectos superficiais; mas o que resultou naturalmente da vida mesma de três raças em via de fusão num só povo e de organização numa estrutura social com sua fisionomia caraterística.

A obra de Octavio Tarquinio de Souza tem sido orientada como a de Sergio Buarque de Holanda segundo esse novo criterio de compreensão dos valores essenciais do Brasil. Enquanto a do primeiro desceu á intimidade dos fatos e das figuras de um dos nossos periodos mais graves — o periodo regencial, a do segundo, mais de psicologia social do que de historia, nos tem revelado os motivos ideologicos e sentimentais de nossa maneira de ser como povo e como nação. Aproximam-se, entretanto, eles dois pela nenhuma convenção do seu trabalho, pela honestidade intelectual, pela procura da verdade na reconstituição de aspectos gerais ou particulares da nossa paisagem social.

O livro que agora publicaram em parceria, para alunos de ginasio, é uma boa combinação de qualidades que produzem o melhor dos efeitos. Ao gosto pela analise em profundidade, pelo biografico e ás vezes pelo pitoresco de Octavio Tarquinio de Souza junta-se nesse livro o senso de generalização de Sergio Buarque de Holanda — a sua visão globalizadora, a sua capacidade critica. A "Historia do Brasil" é deste modo um livro para o qual os seus autores trazem ainda qualidades desconhecidas em muitos dos livros deste genero — a do justo equilibrio, a imaginação suprindo algumas vezes o que o documento simplesmente sugere.

A primeira inovação da "Historia do Brasil" está em não adotar o metodo cronologico do comum das historias, mas o metodo que poderiamos chamar de "cortes anatomicos", isto é, de reconstituição de porções da vida brasileira que mais importam conhecer: a conquista e penetração da terra, a formação etnica, a organização economica e social. Por essa orientação ficase sabendo melhor como o Brasil cresceu, o seu territorio fluctuando ao sabor das linhas convencionais, a sua gente a principio quase se repelindo tantos foram os seus antagonismos de cultura, a sua conciencia nacional se revelando afinal á custa de muito sacrificio. A sucessão de fatos e a ação dos homens aparecem neste livro naturalmente dirigidas para um mesmo objetivo: a estabilidade e a unidade do organismo social. Todo o livro deixa essa impressão: a que se tem do processo de crescimento de um povo.

Longe de encontrarmos uma superposição de episodios, de datas e de figuras de que estão cheios os manuais escolares, o que vemos na "Historia do Brasil" é que os fatos se articulam organicamente numa relação de causa e efeito necessaria. Os meninos já não lerão por exemplo as guerras holandesas com o desinteresse ou a indiferença com que poderiam ler as guerras punicas — um episodio distante que nada tem a ver com a sua vida presente. Mas como um episodio bem ajustado ao conjunto da nossa historia: sinal de um nascente espirito de nacionalidade. Igualmente os movimentos chamados nativistas, ao sul e ao norte, perderão para eles o sentido de incidentes em que brasileiros romanticos se sacrificaram sem se saber bem por que. Sentirão os meninos que aí já começam os primeiros estremecimentos por uma vida independente.

Os autores da "Historia do Brasil" conseguiram certamente uma enorme superioridade sobre os demais dando aos fatos pouco brilhantes e até vulgares do nosso passado o lugar de relevo que lhe negavam em geral. Nisto o livro se parece com certas biografias em que o autor aproveitasse menos os atos exteriores, feitos para todo mundo ver, do que os atos mais intimos, os domesticos, por isso mesmo de maior significação para o conhecimento dos traços profundos de uma personalidade. Estão neste caso certos detalhes vindos nos capitulos sobre a mistura de raças, sobre a expansão geografica, sobre o desenvolvimento economico. Surgem neles em lugar dos herois que estavamos habituados a repetir e eram oficialmente tidos como os legitimos donos do Brasil — figuras nada recomendaveis para uma galeria de museu, porque eram anonimas e faziam parte da obscura massa de trabalhadores da terra, de criadores de gado, de mineradores, de tropeiros — exatamente aqueles que para Afonso Arinos foram os verdadeiros construtores da nossa unidade nacional.

Fica-se assim sabendo como de uma região quase virgem do trabalho das mãos nasceram as pequenas feitorias, os estabelecimentos do litoral, os primeiros povoados, os engenhos, os currais, os caminhos, as cidades. Como apareceram os oficios rudimentares — o de fabricar o açucar a principio, o de criar o gado mais tarde e por fim o de catar os minerais — todos de maxima importancia para uma gente que tinha de tirar da terra o seu sustento, e seriam a base da nossa vida economica.

Mas lido o livro de Octavio Tarquinio de Souza e Sergio Buarque de Holanda, mal cuidamos das dificuldades que tiveram de remover para fazerem de um manual de estudo um livro de vivo interesse, sugestivo como uma novela. O dialogo entre os indios e os portugueses de um dos barcos de Cabral é desses episodios que dizem muito mais do estado de cultura dos primitivos habitantes do Brasil do que toda a erudição sobre os primeiros momentos da colonização. Outro episodio que é bem uma prova do esforço que os colonizadores tiveram de fazer na construção dos primeiros nucleos referem os autores quando põem Tomé de Souza carregando madeiras e pedras para levantar as casas da futura cidade do Salvador da Bahia.

E' precisamente esse senso do detalhe importante, esclarecedor e ás vezes mesmo pitoresco que faz da "Historia do Brasil" um livro que os alunos de ginasio lerão do começo ao fim sem sentir que estão lendo um livro de estudo.

ATOS DO GOVERNO FEDERAL

Funções gratificadas na Delegacia Fiscal de Pernambuco — Inabilitação para o curso superior

RIO, 25 (A. N.) — O presidente da Republica assinou os seguintes decretos-leis:

— prorrogando por um ano o mandato — de membros componentes das comissões do salario minimo;

— substituindo a tabela de mensalista da comissão de redes do Estado Maior do Exercito, criando 11 funções gratificadas de auxiliares de escritorios na Delegacia Fiscal de Pernambuco, uma na Auditoria do 5.º Região Militar, sete de chefe de secção no Serviço de Estatistica Economica e Financeira do Ministerio da Fazenda e alterando a da estrada de ferro Nordeste do Brasil;

— abrindo os seguintes creditos: no Ministerio de Viação, o especial de 15.000.000 cruzeiros sendo 10.000.000 para o prosseguimento da construção da estrada Rio-São Paulo e 5.000.000 para a construção e pavimentação da de Juiz de Fóra-Bemfica e o especial de 150.000 cruzeiros para a instalação e funcionamento do Serviço de Documentação.

NAO SERÃO ADMITIDOS

RIO, 25 (A. N.) — O presidente da Republica assinou o seguinte decreto-lei sobre a inhabilitação de alunos para o curso superior: "Artigo 1.º — Os alunos inhabilitados em 3 anos, num curso de ensino superior, não serão nesse curso admitidos á nova matricula.

Paragrafo unico — Não é aplicado o preceito deste artigo se a inhabilitação se der por motivo de convocação para serviço militar.

Artigo 2.º — Esse decreto entrará em vigor na data de sua publicação ficando revogadas as disposições em contrario".

Centenario de D. Vital

RIO, 25 (Meridional) — Realiza-se, hoje, na Escola Nacional de Musica, a sessão magna em comemoração do primeiro centenario de D. Vital. A sessão será presidida pelo arcebispo metropolitano e terá como orador principal o escritor Tristão de Ataide.

Inscrições para bolsas de estudo

S. PAULO, 25 (Meridional) — A comissão da bolsa de estudos da União Cultural Brasil-Estados Unidos está recebendo pedidos de inscrição de jovens de ambos os sexos, de nacionalidade brasileira, que tenham feito o curso superior, para 1 ano de estudos avançados em colegio ou unversidade dos Estados Unidos.

Não aumentará o preço do carvão

RIO, 25 (Meridional) — O chefe do setor de carburantes, da Coordenação Economica, declarou á imprensa que não será permitido o aumento do preço de carvão, solicitado pelos produtores, acrescentando que muitos destes estão tendo lucros excessivos, mesmo com a tabela atual.

Acrescentou que aumentar o carvão alem de 70 centavos o quilo seria agravar ainda mais a situação do pobre nesta capital. Finalizando, disse o entrevistado que entre 20 de dezembro e 6 de janeiro do proximo ano serão suspensas as atuais restrições ao trafego de automoveis a gasogenio.

Pela libertação da Grecia

RIO, 25 (Meridional) — A colonia grega celebrará, com grande regosijo, na Igreja Ortodoxa, o oficio em ação de graças, pela libertação da Grecia.

Mensagem de Roosevelt ao sr. Getulio Vargas

RIO, 25 (A. N.) — Em resposta ao telegrama que o presidente Vargas enviou ao presidente Roosevelt, por motivo de sua reeleição para presidente dos Estados Unidos da America, s. excia. recebeu a seguinte mensagem: "Sua atenciosa mensagem de congratulações, expressando os votos pessoais e os do governo brasileiro pela minha reeleição, foi muito apreciada, (s) — Franklin Roosevelt".

Presos todos os passageiros do trem

BELO HORIZONTE, 25 (Meridional) — Ao ter uma passageira se queixado de haver sido roubada, foram presos todos os passageiros de segunda classe de um trem misto, que corre da cidade de Sete Lagoas para esta capital. Feitas averiguações, a policia nada apurou.

O "Guarani na Opera de Stockholmo

RIO, 25 (Meridional) — O ministro do Exterior recebeu uma carta do diretor da Opera Real de Stockholmo comunicando ter sido representada naquele teatro a opera "O Guarani", de Carlos Gomes.

Vitima dum acidente o conde Matarazzo

RIO, 25 (Meridional) — O conde André Matarazzo foi vitima de um desastre de automovel, ferindo-se no rosto.

"MESA REDONDA" DA INDUSTRIALIZAÇAO Promovida pelos Associados da Bahia

CIDADE DO SALVADOR, 25 (Meridional) — Realizar-se-á, hoje, a Mesa Redonda promovida pelos "Associados" do Estado da Bahia referente á industrialização.

O amor do velho Raimundo

Genolino AMADO
(Para os "D. A.")

Homem de vida simples e discreta, incapaz de abrir o coração em mesas de café, como era costume na boemia sentimental da epoca, Raimundo Correia deixou passar em branca nuvem a historia dos seus amores. Sabe-se, todavia, que uma grande paixão existiu na alma do poeta. Inspirou-a um humilimo pé de sabugueiro, plantado no quintal de sua casa, a debruçar-se florido sobre a janela do aposento em que, nas longas horas da noite, a inspiração vinhava o bom juiz, obrigando-o a trocar os cultos pelas rimas.

Em deliciosa página, conta Afranio Peixoto esse estranho idilio. Foi um enamoramento que os anos, os cuidados e a propria gloria do artista não puderam amortecer. Encantava-o sempre a doce árvore, á cuja sombra compunha sonetos. Como um colegial nos primeiros ardores românticos da adolescencia, palpitava entre os sustos e as alegrias daquela ternura, daquele constante bem-querer. Cada nova floração era uma festa. Reencontrá-la, rumorosa de cantos, na manhã recente, consolava-o de todas as tristezas. Dentre dele tambem gorgeavam todos os pássaros da terra, só de vê-la feliz, sorrindo ao sol. Muita sentença misericordiosa deve ter sugerido ao lirico magistrado aquele pé de sabugueiro, na piedade que ao peito dos homens trás o amor contente.

Mas, certa vez, quase que Raimundo Correia enlouqueceu de tanta angustia. A árvore adoecera. Ia perdendo a seiva, tombavam-lhe as folhas, pareciam braços descarnados os galhos secos, as proprias aves fugiam daquela decadente imagem da flora. Em desespero, o poeta foi até ao absurdo pitoresco de procurar um medico, para que receitasse a coitada! Para salvá-la, não confiando em mais ninguem, estudou botanica e jardinagem; valeu-se de toda especie de adubos; inventou audaciosas terapeuticas e, afinal, como alguem que visse renascer a noiva agonisante, acompanhou com infinito carinho a convalescença da sua bela amada.

Essa curiosa anedota de nossa vida literária voltou-me á lembrança quando vim a saber que ontem se inaugurou a hêrma de Raimundo Correia no Passeio Publico, onde já são mais os bustos do que as árvores. Entretanto, como ainda restam ali algumas de esplêndido aspecto, receio muito que a alma do sonetista, presente em sua pequenina estátua, chegue um dia a enamorar-se outra vez. Pois não creio que seja uma paixão venturosa. Pelo contrario, dela podem resultar sofrimentos e amarguras sem conta. Até já sinto pena do suavissimo Raimundo.

Porque é velho hábito nosso sacrificar a arborização dos mais lindos parques. O proprio Passeio Publico oferece a tal respeito o melhor exemplo. E quem ousará garantir que ainda não voltará a ser mutilado?

Penso nessa hipótese e me inquieto. E' bem possivel que o machado municipal decêpe, amanhã ou depois, a árvore escolhida pelo poeta para outra afeição ingênua. Que será do seu novo amor nesta cidade, onde tão ouco se ama e que tal de mais amoravel em toda a natureza!

ATOS DO GOVERNO ESTADUAL

Denominadas "Padre Ibiapina" as Escolas Reunidas do municipio de Jurema — Exame de saude, amanhã, na Junta Medica do Estado

O interventor federal assinou os seguintes atos:

pondo, em vista da solicitação feita pelos Serviços de Agua e Luz de Olinda, devidamente encaminhada pela Secretaria de Viação e Obras Publicas, á disposição daquela autarquia, o pagador padrão "L" Alexandre Padilha, da Diretoria de Saneamento do Estado, sem onus para esta e a partir de 1.º de dezembro proximo;

nomeando Manoel Alexandre da Silva para exercer o cargo de guarda, padrão "D", da Casa de Detenção do Recife, vago com a exoneração, a pedido, de Francisco Xavier;

José Paulino da Silva para exercer, interinamente, o cargo de marinheiro, padrão "D", da Inspetoria de Policia Maritima e Aérea, durante o impedimento de Aniceto Gomes de Morais;

Antonio Manuel de Lima para exercer o cargo de motorista, padrão "F", do Departamento de Saude Publica;

dando o nome de Padre Ibiapina as Escolas Reunidas do municipio de Jurema;

aposentando, compulsoriamente, nos termos do art. 2.º do decreto-lei n. 987, de 15 de fevereiro do corrente ano, Cristovão de Morais Gonçalves Guerra, oficial do registro civil do 1.º distrito, sêde, do municipio de Macaparana;

provendo em vista o resultado do concurso para serventia vitalicia de Oficial do Registro Civil de Ponte dos Carvalhos, 3.º distrito do municipio do Cabo, Petronilo Capistrano dos Santos na aludida serventia;

exonerando, a pedido, Albanásio Caetano da Silva do cargo de chefe-escoteiro — padrão "D", do municipio de Gravatá.

SECRETARIA DA SEGURANÇA

O secretario da Segurança Publica, assinou, ontem, as seguintes portarias:

aprendendo, por três meses, a carteira de habilitação de Luiz Gonzaga Pereira, motorista do auto de passeio n.º 2544, prontuariado sob o n.º 7689;

exonerando, a pedido, José Alves Espindola do cargo de comissario de policia do 2.º distrito, Cabanas, do municipio de São Bento do Una;

exonerando o cabo Manuel Francisco Ribeiro do cargo de comissario de policia do 3.º distrito, Mundurí, do municipio de Ouricuri.

SECRETARIA DE VIACÃO E OBRAS PUBLICAS

A Secretaria de Viação e Obras Publicas está chamando a atenção dos interessados para os editais de concorrência que estão sendo publicados no DIARIO OFICIAL, pelas seguintes repartições:

Edital n.º 21, publicado no dia 2-10-44, pela Diretoria de Docas e Obras do Pôrto do Recife, para venda do terreno situado entre as ruas D. Maria Cesar e Avenida Alfredo Lisboa, constituido dos lotes CXV, CXVI e CXVII. As condições de venda estão fazendo parte integrante do edital.

As propostas serão recebidas até ás 15 horas de amanhã.

Edital n.º 34, publicado em 5-11-44, pela Diretoria de Viação e Obras Publicas, avisando que, em virtude de ter sido anulada a anterior, fica aberta nova concorrencia até ás 14,30 horas de amanhã, para a construção de um edificio destinado ao Grupo Escolar de Boa-Viagem nesta cidade. As instruções estão fazendo parte do edital.

A Secretaria está pedindo a atenção dos prefeitos dos seguintes municipios para responderem á circular da Secção Central de Estatistica, referente ás obras e melhoramentos realizados de 25 de outubro de 1943 e até igual data de 1944:

Pilo Jardim, Bom Conselho

(Continua na 7.ª página)

O Momento Internacional

A ofensiva aliada no ocidente prosseguiu ontem no mesmo ritmo, continuando a ocupar posições estrategicas, que o inimigo vinha defendendo com a maior obstinação. Um despacho especial de Strasburgo acentua que os nazistas estavam procurando escapulir naquele setor pela ponte internacional de Kehel e que em alguns casos se tinha a impressão de "fuga desabalada". Na área do primeiro exercito norte-americano, tambem foram obtidos varios exitos locais, que não podem ser subestimados, porque eles abrem o caminho para penetrações mais profundas no territorio do Reich.

Nos meios autorizados considera-se como altamente expressivo tudo o que se conseguiu fazer na semana finda e que importou no desmonte de importantissimas posições de cobertura que o Comando Alemão considerava inexpugnaveis. Agora, removidos esses obstaculos, estão os aliados defrontando a propria Alemanha, ao longo de uma enorme frente, cuja defesa acarretará ao adversario pesados sacrificios. Acresce que a Alemanha se acha hoje muito mais exposta aos ataques massiços da aviação e isso traz para a sua defesa um encargo dos mais graves.

Depois que os russos eliminaram a resistencia inimiga na ilha de Oesel, ficou assegurado aos sovieticos o dominio integral do golfo de Riga. Isso era essencial para o prosseguimento das operações contra a Prussia e importou no sacrificio de duas divisões e seis batalhões de infantaria que Adolfo Hitler fez imolar numa resistencia ingloria. Para se ter uma idéia da importancia da ilha, basta dizer que conta uma superficie de quase 3 mil kms. quadrados e mais de 30 mil habitantes. Agora, estão os russos bem instalados na margem oriental do Niemen e toda a cidade de Tilsit se acha á altura do braço sovietico. Tambem nos vêm boas noticias da frente dos Carpatos, por onde os russos estão penetrando mais a fundo na Tcheco-Slovaquia, enquanto se espera para muito breve o assalto final a Budapest, que o inimigo está teimando em conservar.

As ultimas noticias de Moscou falavam nas grandes proporções da nova ofensiva russa na zona da Tcheco-Slovaquia, acrescentando-se que os alemães e os hungaros estavam ameaçados de sofrer ali esmagadora derrota. Assim, num sentido geral, pode-se considerar muito auspiciosos os exitos militares russos, durante a ultima semana, si bem que os alemães tivessem conseguido retardar a queda de Varsovia, de Budapest e a invasão da Prussia Oriental. Cada dia que passa e o compressor da URSS se aproxima dos centros vitais da Alemanha, o que significa que todo o territorio do Reich se acha, do ponto de vista dos ataques aéreos, muito mais exposto, agora do que nunca.

Emissoras japonesas registraram ontem mais um ataque aéreo sobre a bahia de Hankow, e como sempre mencionaram apenas "ligeiras avarias". O fato concreto é que o arquipelago entrou na área dos tufões. E nunca mais sairá do ciclo das tempestades.

A manteiga reapareceu

Costa REGO
(Exclusividade do DIARIO DE PERNAMBUCO neste Estado)

A manteiga desaparecera... Como por encanto; reaparece agora, porque foi suspensa a limitação de seu preço no comercio varejista.

A experiencia tem mostrado suficientemente que em certos casos a fiscalização dos preços favorece e mesmo enseja a criação do mercado dito negro.

Chama-se negro a esse mercado pela associação natural do adjetivo a ideia de que é escorchante nos preços. Em ultima analise, é um mercado apenas clandestino que, animado pela procura, reage contra prescrições da autoridade publica ao exercer, no interesse geral, a fiscalização dos negocios.

Assim, por conclusão logica e mediata, o mercado negro só existe onde haja a fiscalização dos negocios pela autoridade publica. O meio pronto e eficaz de combatê-lo seria suprimir a fiscalização, destinada, entretanto, a moderar os preços, isto é, a embargar exatamente o objetivo do mercado negro, ou seja o preço de extorsão.

Surge, pois, o circulo vicioso: sem a fiscalização, sobem os preços; com a fiscalização, provoca-se o mercado negro ou clandestino, cuja substancia é o preço alto. Em principio, o mercado negro decorre das restrições ao comercio livre.

Quem dirá, porem, que essas restrições devam ser eliminadas em absoluto? Elas não existem, por exemplo, quanto á exportação de carne, ou existem com tantos eufemismos e subterfugios que, na prática, nada realizam. A carne, subindo no preço por causa da exportação, acabou desaparecendo nos retalhistas ainda por causa da exportação, embora se invoquem outras razões para essa crise.

Exportam-se (é da ciencia economica) as sobras. Nunca ninguem reconheceu entre nós a existencia de sobras de carne, pela razão obvia de que até a importavamos e ainda hoje a importamos. De alguns cereais, necessarios embora ao esforço de guerra de nosos aliados, exportamos presentemente as sobras, e no mercado branco (para estabelecer contraste com o outro, negro) os mesmos cereais alcançam preços inabordaveis, quando aparecem.

Nem tudo se resume, portanto, em relação a preços como á propria existencia dos generos de consumo imprescindivel, na supressão ou suspensão das medidas fiscalizadoras. O preço alto, quando é a consequencia de circunstancias anormais, insinua-se por tal maneira que pouco lhe importam as teses ou as doutrinas: serve-lhe unicamente o fato, o ensêjo, a oportunidade. O meio de fiscaliza-lo não se encontra em nenhum sistema: haverá sempre de condicionar-se a uma regra isolada para cada fenômeno.

Em tais condições, parece absurdo condenar a fiscalização de um modo geral, como absurdo seria aceita-la estrita e rigorosa para tudo. O mercado negro ou clandestino que ela aqui suscita pode surgir e desenvolver-se mais adiante porque ela não esteja presente. Haverá talvez acerto em suspendê-la no caso da manteiga. Mas, assim como há doenças e não doenças (este conceito é da propria medicina), haverá mercadores negros antes que mercados. E a sabedoria da autoridade chamada a reger o comercio contra as usurpações da cupidez estará de modo inveriavel na identificação do agente, dos agentes ou da classe de agentes em atividade, ferindo-os com as armas adequadas, entre as quais pode estar, como agora, a suspensão da fiscalização, na hipotese de esta realmente sustentar as manobras ditas de mercado negro.

Não foi aliás, a manteiga o unico artigo de que o mercado negro, ou antes os mercadores negros, entre nós se apoderaram, esquivando-se ás medidas fiscalizadoras; devemos acrescentar-lhe os pneumáticos, os artefatos de borracha em geral, a gasolina, o sal e durante algum tempo, até o açucar.

Apontamos essas ocorrencias por serem ilustrativas e esclarecedoras, e não com o animo de qualquer censura acrimoniosa, porque a intenção de fiscalizar o comercio das referidas mercadorias foi boa. Se a autoridade publica recua ou contorna, fundada na experiencia, mais respeitavel fica sendo sua atitude, sem que disso resulte que deva recuar ou contornar em tudo, ou seja que, por haver revogado ou suspendido certas providencias atinentes, como já se verificou, primeiro aos pneumáticos e depois á manteiga, vá tambem eliminá-las quando na verdade contribuam para a contenção dos preços escorchantes.

De minha parte, não sendo autoridade mas habituado a recolher e ponderar pela observação diaria muitos fatos ainda palpitantes, eu reclamaria (em beneficio não apenas dos preços, porém das necessidades comuns) que se fiscalizassem tambem outros ramos de nossa produção; e não esqueceria a conveniencia de suspender a exportação da carne, bem como dos cereais.

COUSAS DA CIDADE

Uma recepção no solar Costa Azevedo

O casal Costa Azevedo recebeu ante-ontem, no seu palacete da estrada dos Aflitos, a oficialidade americana, que ha dias fizera uma visita á Usina Catende. O solar dos Costa Azevedo abriu-se para uma homenagem a oficiais dos Estados Unidos, que aqui se acham em missão militar. Tudo o que é possivel imaginar para dar aos nossos hospedes uma bôa impressão da gente pernambucana foi feito na noite de sexta-feira.

Dizem os cronistas que em Pernambuco sempre se teve o costume de receber á grande; e isso desde os tempos de Fernão Cardim, quando as casas de Olinda tinham fechaduras de prata e quando os senhores de engenho do burgo de Duarte Coelho comiam de garfo. Antonio da Costa Azevedo é um homem da zona da mata, que tem quatrocentos anos de pernambucanidade. Dona Aninha Costa Azevedo tem o mesmo passado de senhora de engenho. Sabe receber as visitas, fazer quitutes e dirigir uma mesa. E como os americanos têm em alta conta essa arte, vimos em todos a satisfação e a alegria pela grande festa.

Falei a varios oficiais e perguntei-lhes se estavam contentes em ser recebidos assim, por um casal de minha terra; e eles me disseram que valia bem a pena ter atravessado o Atlantico só pelo prazer de passar algumas horas amaveis sob um tecto tão ameno.

E' um grande serviço prestado á causa da aproximação brasileiro-americano essa cordialidade no receber os oficiais aqui escalonados. Com isso estamos tambem ajudando a [illegible]

Estudo dos planos de Dumbarton Oaks

RIO, 25 (Meridional) — Reuniu-se a comissão juridica interamericana, sendo concluido o estudo das recomendações preliminares sobre os planos de Dumbarton Oaks, aguardando-se apenas a versão em português para serem firmadas e remetidas para [illegible]

(Continua na 7.ª página)

FATOS DIVERSOS

Quatro acidentes de trafego ontem no Recife

COLISÕES E ATROPELAMENTOS – VARIOS FERIDOS DERAM ENTRADA NO PRONTO SOCORRO – OUTRAS OCORRENCIAS POLICIAIS

Durante o dia de ontem registraram-se, no Recife, duas colisões de veiculos, com vitimas a lamentar, alem dos prejuizos materiais ocasionados nas viaturas.

Verificaram-se, igualmente, 2 atropelamentos, um deles determinado pela imprudencia de uma senhorita, motorista do carro particular placa n. 4011 e o ultimo por descaso da vitima, quando atravessava uma rua, em Tegipió.

— A's 6 e meia horas, á rua da Paz, arrabalde de Afogados, em viagem de regresso á cidade, passava o bonde da linha de Tegipió, chapa n.º 215, tabela 526, dirigido pelo motorneiro n. 582. Em frente ao poste n. 9|603, devido á falta de precaução do motorneiro, aconteceu o veiculo abalroar com a carrocinha de mão, placa n. 80, guiada pelo jornaleiro de nome Alcindo Veloso da Silva, residente á rua da Conceição n. 33, no Pina. Resultou da colisão sofrerem ferimentos as seguintes pessoas: José Rocha da Silva, operario, solteiro, 27 anos (fratura do braço esquerdo e contusões generalizadas) e os operarios da Pernambuco Tramways: motorneiro chapa n. 752 (contusões terços medios das pernas), despachante n. 270 (feridas contusas do torax) e fiscal do trafego n. 378(contusões da região lombar e escoriações generalizadas), cujos nomes não poude o guarda-civil n. 202, do destacamento local, apurar. Foram arroladas testemunhas e amanhã deverá iniciar-se inquerito na Delegacia de Transito. O motorneiro responsavel, evadiu-se.

— A's 8 horas, á rua Falcão Lacerda, em Tegipió, a domestica Maria Soares de Souza, quando atravessava, com imprudencia o local aconteceu ser alcançada pelo carro de passeio placa n.º 420, guiado pelo motorista Justiniano Lacerda, residente á rua Imperial n. 2025. A vitima, que reside á rua 13 de Maio n. 106, em Tegipió, foi transportada ao Posto da Assistencia, submetendo-se aos curativos dos ferimentos leves que sofreu. Anotou a ocorrencia o comissario local que, em oficio, deu conhecimento á Delegacia de Transito.

— Mais ou menos ás 3 horas, á rua da Penha, infringindo o regulamento do trafego, uma senhorita di[illegible]indo o carro particular n. 40[illegible] entendeu de estacionar o vei[illegible] naquele trecho tão movimen[illegible]. Momentos depois, um popular, cujo nome não conseguimos apurar, atravessou a rua sem perceber que vinha o automovel placa 4-S-E. Por sua vez, ao "cortar" a viatura irregularmente estacionada, o motorista do 4-S-E. não viu o popular, e o resultado foi apanha-lo em cheio, sendo a vitima atirada sobre o mostruario de um dos armarinhos ali existentes. Contudo, para felicidade do transeunte, este recebeu ferimentos leves, não necessitando dos socorros da Assistencia.

— A's 14.30, á descida da ponte do Pina, lado da avenida Herculano Bandeira, o bonde dessa linha n. 277, tabela 361, motorneiro de nome Jovelino Barbosa da Silva, foi abalroado pelo carro da mesma linha n. 210, tabela 366, guiado pelo motorneiro Antonio Gervasio Gomes. Houve falta de precaução deste, uma vez que avançou seu veiculo não dando tempo a que o carro de ida transpuzesse a agulha. Consequencia da colisão foi sairem feridos: José Mario Gonçalves Martins, soldado n. 1376, de 2|III° R.A.Ae.; Oscar Xavier da Rocha, solteiro, de 25 anos, morador á avenida Herculano Bandeira, sem numero e José Demetrio Gonçalves, operario, solteiro, 19 anos, domiciliado á rua da Conceição n. 280, no Pina. O fiscal do trafego n. 110 efetuou a prisão dos motorneiros, que foram autoados em flagrante na Secretaria da Segurança.

Desapareceu, há 15 dias de casa, desconhecendo-se seu paradeiro

A sra. Severina Ramos de Farias, domiciliada á rua 3 de Agosto n. 19, em Afogados, compareceu, ontem, á permanencia da delegacia de Investigações, queixando-se pelo seguinte:

Elias Amaro de Farias, seu irmão, menor de 18 anos, moreno, altura regular, cabelos estirados, ex-marinheiro nacional, há tempo, viera da base de Natal, onde dera baixa, por encontrar-se sofrendo das faculdades mentais. No dia 14 deste, Elias, saiu de casa e usava terno de brim claro, listrado, sapatos de cor marron, e até ontem não tinha regressado. Solicitou, pois, sua irmã que o tinha sob responsabilidade, procurasse a policia descobrir o paradeiro de Elias Amaro.

A historia de uma fotografia complica seu agenciador

Há 7 meses, mais ou menos, Mario Prega, residente á rua da Imperatriz n. 118, 3.º andar, na Bôa Vista, exibindo um mostruario de fotografias, como funcionario de "Pintura Artistica, Ltda.", localizada á rua do Hospicio n. 149, 1.º andar, fechou negocio com Vanda Monteiro, com domicilio á avenida Marquês de Olinda n. 273, 2.º andar, para venda de uma fotografia dessa mulher, pelo preço de Cr$ 200,00. Por ocasião da assinatura de Vanda no contrato, Mario Prega exigiu, adiantados, Cr$ 100,00, prometendo á freguesa que, dentro de 90 dias, no maximo, o retrato estaria em suas mãos. Entretanto, passaram-se os tempos e nada de aparecer o agenciador. Vanda esperou tanto que acabou perdendo as esperanças. Por isso, decidiu queixar-se á policia. Foram registradas ontem as declarações da prejudicada.

Os feridos na Assistencia Publica

Vitimas de diversos acidentes, ontem, foram removidas ao Posto da Assistencia, onde lhes aplicaram os curativos de urgencia, as seguintes pessoas:

Severino Correia de Lima, soldado da 7.ª Cia. Int. Regional, solteiro, 18 anos, com domicilio no lugar Alto da Boa Vista, em Camaragibe, apresentava feridas contusas do couro cabeludo, contusões e escoriações generalizadas (desastre de bonde á avenida Caxangá); Francisco Fonseca, 45 anos, militar, residente á rua Gregorio Junior n. 292, no Cordeiro, sofria contusões da região escápulo-humeral direita, feridas contusas da mão e dedos esquerdos (desastre de bonde á avenida da Caxangá); o ambulante, solteiro, de 18 anos, morador no lugar Sitio Caiára, na Iputinga, com feridas contusas nos dedos da mão esquerda, alem de fraturas de alguns e contusões da região escápulo-humeral esquerda (desastre de bonde á avenida Caxangá); Oscar Xavier da Rocha, 24 anos, solteiros, pintor, residente á avenida Herculano Bandeira n. 657, no Pina, com feridas contusas e escoriações do couro cabeludo e contusões varias (abalroamento de bondes, á descida da ponte do Pina); Humberto Manoel da Silva, solteiro, 17 anos, operario, rua da Mangaba, sem numero, Peixinhos, tinha esmagamento parcial, com perda de substancia, dos dedos da mão direita, alem de contusões e escoriações (acidente do trabalho, á rua da Aurora); Luiz Costa da Silva, menor de 10 anos, escolar, residente á rua Falcão Lacerda, em Tegipió, com ferimentos contusos na região frontal e escoriações diversas (quéda de bonde); José Rocha da Silva, solteiro, 20 anos, residente no Pina, com fratura do terço medio do braço esquerdo e contusões diversas (colisão de veiculos, á rua da Paz); Maria Soares de Souza, domestica, 25 anos, rua 13 de Maio n.º 106, Tegipió, contusões e escoriações generalizadas (atropelamento por auto, á rua Falcão Lacerda); José Mario Gonçalves Martins, solteiro, 22 anos, soldado do 2|III° R.A.Ae., e José Demetrio Gonçalves, solteiro, 19 anos, domiciliado á rua da Conceição n. 280, no Pina (ambos vitimas em um abalroamento de bonde, á descida da ponte do Pina). Depois de submetidos aos necessarios curativos, retiraram-se para seus domicilios.

Furtaram Cr$ 400,00 da carteira

Maria Alves de Arruda, gerente da Pensão de Chiquinha, á avenida Marquês de Olinda n.º 11, 2.º andar, em companhia de Silene Lins Ribeiro, á noite de ontem, esteve na permanencia da delegacia de Investigações, pelo seguinte: Declarou que, pela manhã, Silene a procurara, afim de solicitar-lhe um quarto, pois desejava deixar sua primitiva pensão, á rua da Madre de Deus. Ficou Silene para o almoço e entregou-lhe a bolsa, contendo Cr$ 480,00, que foi guardada em um movel, no quarto de Maria Alves. A' tarde, com surpresa de ambas, haviam "surrupiado" da carteira Cr$ 400,00, duas cedulas de Cr$ 200,00, ignorando a quem pudesse atribuir a autoria do furto. Por essa razão, decidiram narrar o fato á policia, onde ficaram registradas as declarações de Maria Alves, em nome de Silene Lins Ribeiro, a prejudicada na historia.

Ficaram no assento do carro Cr$ 2.000,00 e USA$98,48

O sr. Douglas C. Ross, cidadão americano, residente em Piedade e funcionario do "U. S. E. D.", compareceu, ontem, á permanencia da delegacia de Investigações para queixar-se. Declarou que, em noite da semana finda, deixou ficar em um carro de aluguel, após a viagem, a carteira contendo Cr$ 2.000,00; USA$ 73,48 (setenta e tres dolares e quarenta e oito cêntimos) e mais uma ordem de pagamento a seu favor na importancia de USA$ 25,00 (vinte e cinco dolares). Acrescentou desconhecer o nome do chauffeur que o conduziu, como tambem, não identificou o numero do automovel, por isso que solicitava providencias da policia.

Conselhos de saúde publica

A sifilis é uma doença contagiosa causada por um micróbio que circula por todo o corpo e atinge todos os orgãos. Esse micróbio produz veneno (toxina) que tambem é carregado a todos os recantos do organismo. Serviço Nacional de Educação Sanitaria.

CACOÊTES

Deprimem e são complexos de inferioridade. Faça desaparecer esta manifestação nervosa, usando as

GOTAS MENDELINAS

(AS GOTAS DA JUVENTUDE)
Restauram os nervos combalidos e restituem as energias perdidas no 1.º vidro de uso, no homem ou na mulher.
Não tem contra indicação.
Ped. Araujo Freitas Cia.

Tenha os seus intestinos regulados como um relógio!
Use para isso PILULAS
RRR de Radway
Laxativas, de efeito seguro e inofensivas
Não viciam o organismo

PROGRAMA DA FEB PARA O BRASIL

RIO, 25 (Meridional) — A BBC transmitirá para o Brasil um programa musicado da Força Expedicionaria Brasileira.

A transmissão será feita nas frequencias de 31,73 e 42,13 metros.

CARTEIRINHA 2 COMPRIMIDOS Melhoral para DORES e RESFRIADOS
Melhoral
CONTRA DORES DE CABEÇA, DE DENTES, NEVRALGIAS - GRIPES - RESFRIADOS.

Uma indumentaria impecavel irradia uma legitima personalidade
Homenageando a França Eterna os comerciantes de Pernambuco inauguraram
A Marselhêza
um estabelecimento destinado a bem servir aos elegantes de Pernambuco graças a um sortimento notavel de finissimos tropicais luxuosas casemiras e linhos irlandeses.
Vendas á vista e a prazo
A MARSELHEZA - Camboa do Carmo 112

DE OLINDA

ORDENACÕES NA IGREJA-CATEDRAL

O ato será presidido pelo arcebispo d. Valverde

Na igreja-catedral desta cidade, o arcebispo d. Valverde conferirá hoje, o presbiterato aos diaconos Nestor de Oliveira e Luiz Rufino de Melo e Silva. Na mesma ocasião, receberão o diaconato o sub-diacono Teofilo Rocha; o sub-diaconato os menoristas Antonio Ferreira de Oliveira, Isnaldo Fonseca, João Eduardo Tavares e José Maria de França; e as ordens menores de exorcista e acolito o menorista Roberto Barbalho, todos alunos a do Seminario Arquidiocesano desta cidade e suditos da arquidiocese de Olinda e Recife.

Ao solio servirão membros do Cabido Metropolitano de Olinda e Recife.

— O padre Rui Nestor de Oliveira celebrará sua primeira missa na matriz de Altinho, no dia 1º de dezembro proximo.

— O padre Luiz Rufino de Melo e Silva celebrará sua primeira missa, no dia 8 de dezembro na matriz de Panelas.

S. B. de Artistas e Operarios

A Sociedade Beneficente de Artistas e Operarios será instalada hoje para a nova sede á rua Bernardo Vieira de Melo, em predio ultimamente adquirido com o auxilio do governo estadual.

A inauguração oficial dessa nova sede será realizada em dezembro proximo, em sessão solene durante a qual será empossada a diretoria eleita recentemente.

Estrada Olinda-Paulista

A prefeitura de Olinda, encarregada de proceder a pavimentação da estrada Olinda-Recife, está tornando publico que, a partir de amanhã, será suspenso, durante alguns dias, o trafego de veiculos entre o Varadouro e o Jatobá, a-fim-de serem procedidos inadiaveis reparos no mesmo trecho.

O trafego passará a ser efetuado pela avenida Sigismundo Gonçalves e rua do Sol, seguindo pela variante Farol-Jatobá.

Trabalhos escolares

Encerram-se hoje as exposições de trabalhos dos alunos dos grupos escolares Duarte Coelho (municipal) e Sigismundo Gonçalves (estadual), inauguradas no dia 24 ultimo. As exposições têm recebido numerosas visitas, despertando interesse os trabalhos apresentados.

Olinda-Cassino

Nesse estabelecimento diversional farão hoje sua reentrada o Bando Olindense e os Azes do Ritmo. A soirée dansante terá inicio ás 19 horas.

Sociais

ANIVERSARIOS — Faz anos hoje o sr. Alvaro Arantes, escriturario da Procuradoria da Republica, no Recife, e membro da diretoria do Nucleo Teatral Getulio Vargas.

— Por motivo do aniversario de sua esposa, o sr. Paulo Marinho, comerciante nesta cidade, promove hoje um pic-nic a Ponta de Pedras, devendo se incorporarem ao passeio o Bando Olindense e os Azes do Ritmo.

NASCIMENTOS — Na residencia dos pais á rua do Guadalupe, 267, nasceu ontem a menina Maria do Bom Parto, filha do sr. João Gonzaga do Nascimento e de sua esposa sra. Maria Helena de Souza Nascimento.

Troça Abanadores

ABANADORES — Amanhã, a troça Abanadores promoverá um ensaio, devendo exibir-se com uma orquestra de 15 figuras.

O cordão sairá da sede, á avenida Joaquim Nabuco, ás 19 horas, exhibindo-se nas principais ruas da cidade.

Vida Religiosa

S. BENTO — Reune-se hoje, a confraria de S. Benedito, afim de eleger sua nova diretoria. A festa do padroeiro será promovida na igreja da Boa Hora, no dia 10 de dezembro proximo.

ORDEM III — Reune-se hoje ás 9 horas, a Ordem Terceira de S. Francisco, sob a presidencia do ministro sr. José Diniz Barreto.

— Na matriz de S. Pedro, haverá hoje missa paroquial, ás 6 horas; batizados, ás 9 e 18 horas e ladainhas e benção, ás 17 horas.

— Em S. Bento, haverá, hoje, missa cantada, ás 8.30 e vesperas, ladainha e benção ás 16.45.

— Reune-se, hoje, ás 19 horas, na sala de conferencias da matriz de S. Pedro, a Conferencia Vicentina de S. Salvador.

— Serão celebradas missas, hoje, na Sé, ás 7 horas, pelo padre Luiz Mousinho, e ás 9 horas, pelo conego Henrique Xavier.

— Na ermida do Monte, haverá hoje missa, ás 8 horas, sendo celebrante d. Crisostomo, OSB.

MISSAS FUNEBRES — Nas igrejas do Bonfim e da Ordem Terceira de S. Francisco, serão celebradas, terça-feira, ás 6.30, missas pelo descanso eterno de José Joaquim de Souza Mota. Os atos são de iniciativa da irmandade do Bonfim e da familia do extinto.

— Na Matriz de S. Pedro, serão celebradas no dia 28, ás 7 horas, missas em sufragio das almas de Aublergio e Pedro de Almeida de iniciatica da familia dos falecidos.

Espiritismo

CRUZADA ESPIRITA OLINDENSE — Em seu templo provisorio, á rua Dr. Prudente de Morais, 407, nesta cidade, a Cruzada Espirita Olindense, realiza todas as segundas, quartas e quintas-feira, sessão publicas do estudo das obras kardecistas fundamentais do espiritismo.

Amanhã, sob a presidencia da professora Julia de Assis, diretora do Nucleo Feminino da Cruzada, realizar-se-á a sesão de estudos do Evangelho.

ESCOLA ALAN KARDEC — Realiza-se, hoje, ás 15 horas, na Escola Alan Kardec, á estrada de Salgadinho, uma reunião dos membros do curso de cultura espiritual, mantido pela Cruzada Espirita Pernambucana para instrução dos seus associados e alunos.

C. E. JOSE' RIBEIRO — Realiza-se, hoje, ás 16 horas, no Centro Espirito José Ribeiro, á rua Valdemar Lima, 97, Salgadinho, uma palestra doutrinaria a cargo de um dos diretores desse centro que falará em torno de um tema escolhido do Livro dos Espiritos.

CENTRO ESPIRITA — Sob a presidencia do sr. João Lins de Oliveira, o Centro Espirito João Batista Verdade e Luz, situado á rua Joaquim Nabuco, 1268, Varadouro, nesta cidade, promove, hoje, ás 15.30, a sua habitual sessão publica semanal de estudos evangelicos.

Policiamento

De permanencia na delegacia de policia, hoje, o comissario Irineu Cavalcanti; e amanhã os comissarios Muniz da Costa e Manuel Pergentino; e encarregados dos policiamento no Rio Doce o comissario Lucindo Bispo Correia, e nas praias da cidade o sargento Benedito de Andrade.

Cartaz

OLINDA — Na matinée "Queijo suisso", com o Gordo e o Magro.

Na soirée — "Rosa de esperança", com Greer Garson.

DUARTE COELHO — Na matinée—"A volta do garoto", com Jack Cooper, e a 3ª serie de "Valentes da guarda."

Na soirée e amanhã — "Lanceiros da India", com Gary Cooper.

Plantão de Farmacia

De plantão, hoje, a Farmacia S. Pedro, á rua do Sol.

Centro de Cultura Humberto de Campos

Realizar-se-á, no proximo domingo, no Centro de Cultura Humberto de Campos, de Olinda, ás 15 horas, uma conferencia do professor Paulino de Andrade, intitulada "Evocação de Olinda".

O conferencista, que iniciará a série de palestras programa como preparação á comemoração do decimo aniversario do "Centro", a transcorrer em abril de 45, será apresentado pelo centrista Láuristan Monteiro.

Retretas

Na praça do Carmo, haverá retreta hoje, das 18 ás 22 horas, pela filarmonica 19 de Novembro.

JOSE' BANDEIRA DE OLIVEIRA
Advogado
Sala 6 — Jornal do Comercio

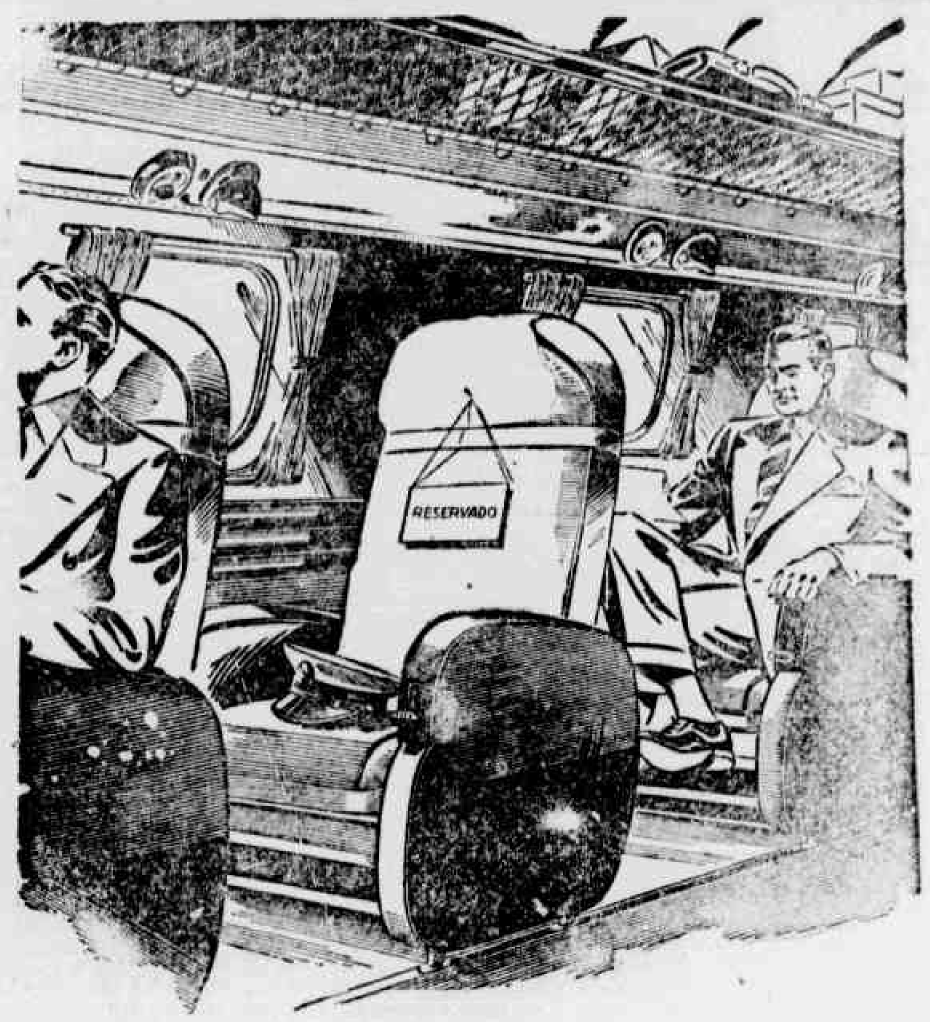

Lugar reservado para o [illegible] CENSURADO

Muitas vezes, um avião da Panair do Brasil levanta vôo com um lugar vazio - e no entanto o sr. foi informado de que não havia vaga para a sua viagem. Isto nos aflige tanto quanto ao sr. - porque à primeira vista pode parecer que nós não quisemos serví-lo. É um engano. Nada nos daria maior satisfação do que proporcionar a sua viagem no dia e na hora que o sr. preferisse.

Mas aquele lugar vago não é um desperdicio. Não foi ocupado porque as Nações Unidas precisaram do peso equivalente para transportar carga de necessidade urgente... Equipamentos, remedios, materias primas, papeis importantes... Pense em para quantos milhares, milhões de pessoas pode ser util o seu lugar no avião!... Ele não está vago: no seu bojo, o peso disponivel foi preenchido com carga excepcional - que apressará a vitoria. Use os serviços de passageiros e carga da Panair do Brasil sempre que achar necessario - mas colabore conosco para apressar a chegada da Paz.

PANAIR DO BRASIL
REPRESENTANTE DA PAN AMERICAN WORLD AIRWAYS

Do último relatorio da Diretoria:
Os transportes de encomendas da Panair subiram de 483.511 quilos, em 1942, para 1.443.242 quilos, em 1943, ou sejam 198 % de acréscimo. A correspondencia aérea, no mesmo periodo, cresceu de 130 mil para 236 mil quilos.
AS AEROVIAS DA PANAIR SÃO ARTERIAS DO BRASIL

ÊSTE "COUPON" PODERÁ TRAZER-LHE CR$ 10.000,00
CONCORRA AO GRANDE CONCURSO
GUARAINA
E HABILITE-SE AOS 57 PREMIOS EM DINHEIRO

BASES DO CONCURSO
1.º Completar a frase "GUARAINA" corta a dor e não........ o coração
2.º Preencher com o nome e endereço bem legiveis
3.º Juntar dois envelopes vazios de GUARAINA
4.º Enviar para Labs. Raul Leite - Caixa Postal 599 - Rio
5.º As respostas serão recebidas até 30 de Dezembro de 1944
6.º O presente "coupon" dará direito a outro devidamente selado e numerado que será o definitivo.

PROCURE FOLHETO EXPLICATIVO NAS FARMÁCIAS E RÁDIO-EMISSORAS LOCAIS

Coupon para brinde — Carta Patente n.º 109
GUARAINA corta a dor e não ______ o coração
Nome ______
Endereço ______
Cidade ______ Estado ______
Brasiliana

INAUGURADA, ONTEM, NA RUA DA PALMA, 354 O "GRANDE LOJA DA OFICINA RELÂMPAGO" — NUMEROSOS AUTOMOBILISTAS COMPARECERAM AO ATO INAUGURAL

Inaugurou-se, ontem, às 15 horas, na rua da Palma, 354, mais um estabelecimento destinado a bem servir aos automobilistas desta capital. Trata-se da "Grande Loja da Oficina Relâmpago", de propriedade do conhecido técnico Oscar Gonçalves.

Esse novo estabelecimento da rua da Palma 354, possue uma bem aparelhada oficina para todo e qualquer serviço, como sejam, instalações mecanizadas, trabalhos de retificação, ajuster de motores e retificação de rolamentos, além de um variado sortimento de peças e accessorios para automoveis e caminhões.

Ao ato inaugural da "Grande Loja de Oficina Relâmpago", compareceram numerosos automobilistas, representantes da Imprensa e do Rádio Club.

O Snr. Oscar Gonçalves foi muito felicitado pelos presentes, os quais sairam, deveras impressionados com as magnificas instalacões da "Grande Loja de Oficina Relâmpago).

ILEGÍVEL

DOIS PRODUTOS QUE SE RECOMENDAM

GORDURA DE CÔCO
PALMINA

GORDURA VEGETAL
DELICIA

★ AGORA TAMBEM EM LATAS DE 1 QUILO

CIA. LUBECA S.A. - RECIFE

DIARIO SOCIAL

ASTRAL DO DIA

Domingo, 26 de Novembro de 1944.

Ha hoje boa transmissão planetaria de Urano. Propaga inteligencia criadora, intuição, sentimentos humanitarios, idéias luminosas para aproveitamento maximo das forças da natureza. Garante sensacionais curas por ondas curtas, grandes invenções elétricas e mecanicas, notaveis descobertas cientificas. Favorece comunicações mentais, e todas as transmissões, por qualquer via. E' o astro das ciencias ocultas e de tudo o que é original.

OS NASCIDOS HOJE — Realizam obras uteis. São muito solicitos.

Segunda-feira, 27 de Novembro de 1944.

Ha hoje otima radiação lunar e mercuriana, para assuntos familiares, domesticos, alimenticios, comerciais. Mercados, casas de hospedagem, mudanças, transportes, correios, noticias, tratados e contratos. Aguarda-se importantes informações de vasta repercussão.

OS NASCIDOS HOJE — Sabendo manter sua independencia, podem ser muito uteis, graças a seu espirito laborioso e inventivo.

HAGA SWAMI.

ANIVERSARIOS
FAZEM ANOS HOJE

Os senhores: José Carneiro Lins; Ismael Batista, enfermeiro do Serviço de Pronto Socorro.

A senhora: Maria Clotilde Batista, esposa do sr. Silvio de Morais Batista.

A senhorita: Zaira de Melo Lago, filha do sr. Nelson Laert Lage e sua esposa, sra. Emilia Melo Lage.

Os meninos: Tito, filho do sr. Ieurival Cavalcanti de Albuquerque e sua esposa, sra. Raquel Aragão Cavalcanti; Bruno, filho do sr. João Coutinho Cabral de Melo e de sua esposa, sra. Ariete Menezes Cabral de Melo; Niraldo, filho do sr. Sergio Amaral Ferreira e de sua esposa, sra. Alzira Marques Ferreira.

NASCIMENTOS

Nasceu na Maternidade do Hospital Portugués a menina Linita, filha do sr. Nelson Tenorio de Oliveira e de sua esposa, sra. Dulce Magalhães de Oliveira Tenorio.

BATIZADOS

Será batizado, hoje, na matriz das Graças, o menino Alexandre, filho do prof. José Eduardo de Brito e de sua esposa, sra. Neuza de Queiroz Brito.

Serão padrinhos o academico Antonio Malta, nosso companheiro de redação, e a srta. Iara Ramos Freire.

VIAJANTES

Por via aérea, chegaram, ontem, ao Recife, os seguintes passageiros que se hospedaram no Grande Hotel: — Margarida Helena Moreira Leão, Maria Josefina Moreira Leão, Belival Pereira de Melo, Silverio Silvino Neto, Alfrio H. de Matos, Henrique A. de Góis e Vasconcelos, José Lucre Reis, George M. Gyer, Harry L. Dulin, Franks Mc Geown, Adolfo Guilermo Lagos, Archebald L. H. Fraser, Buell Hollister, Charles Mc Coy Dugger e senhora, Franklin M. Gondino, João Batista de Miranda Junior, José de Alencar, W. W. Furgason e senhora, José Gentil Neto e Carl Becker e filho.

FALECIMENTOS

Em sua residencia, á rua Padre Roma n.º 366, faleceu, ante-ontem, a sra. Maria José Lima de Azevedo, esposa do sr. João Azevedo, funcionario da Prefeitura do Recife.

Contava 32 anos, deixando 7 filhos menores. São seus irmãos, o dr. Pedro M. Lima, juiz de Direito de Petrolina e os srs. Luiz de Gonzaga, José Maria e Teobaldo M. Lima, comerciarios.

O enterramento verificou-se ontem ás 10 horas.

DIVERSAS

Por motivo do seu aniversario natalicio, que ontem transcorreu, foi muito cumprimentado, o sr. Jaime Coimbra, industrial no Estado de S. Paulo.

— Por motivo do seu aniversario, hoje, o sr. Manoel Acantelado, corretor nesta cidade, oferece em sua residencia, á rua Barão de São Borja, um almoço aos seus amigos.

— A diretoria do Aero Clube de Pernambuco, em colaboração com o Esporte Clube do Recife, prestou, na tarde de ontem, significativa homenagem á delegação do Aero Clube de Natal, que a convite do gremio rubro-negro se encontra nesta capital, participando de uma temporada inter-estadual de tenis. Os membros da delegação potiguar foram recebidos na séde campestre do Aero Clube, no campo do Encanta Moça. Ali estaram varios diretores do A.C.P. inclusive o presidente Manoel Leão.

Ao som da sanfona de Nilo Scanceti, houve varios numeros de dansas.

Durante toda a tarde os aparelhos do Aero Clube estiveram em atividades, proporcionando vôos aos visitantes.

PESE seu BEBÊ NA DROGARIA FERNANDES
RUA NOVA, 356
POSTO MAIZENA DURYEA

Evangelismo

DAVID E SAUL

Esse tema é o objeto da meditação biblica matutina, precedida de exercicios devocionais, na Igreja Presbiteriana do Recife, á praça Joaquim Nabuco.

No pavilhão social do templo reune-se, á hora do costume, a Associação da Mocidade Evangelica.

A's 19 e meia horas, com os atos liturgicos de praxe, terá inicio o culto, pregando sobre um passo da Escritura o pastor da comunidade.

IGREJA EVANGELICA PERNAMBUCANA

O templo dessa corporação, á rua do Principe, 338, estará aberto ás 19 horas, para o estudo dominical, firmado no ponto: Poupando a vida de um inimigo, extraido dos vs. 1-18 do cap. 26 do I Livro de Samuel.

O sr. Artur de Barros fará uma prédica.

A' noite haverá pregação do Evangelho.

DR. BERILO PERNAMBUCANO
Clinica das doenças genito-urinarias
CISTOSCOPIAS - URETROSCOPIAS - PEQUENAS CIRURGIAS
R. Nova, 36... and. Fone 6070

ESPIRITISMO

CRUZADA ESPIRITA PERNAMBUCANA

Realiza-se hoje, ás 19 1/2 horas, no templo da Cruzada Espirita Pernambucana, á rua de Hortas, n. 100, ...to mensal do Circulo de Amigos da Cruzada, organismo de cultura assistencia. Servirá de lição uma mensagem do Evangelho.

Pela manhã, ás 9 horas, haverá aula na Escola Dominical (curso de religião para crianças) e, em seguida, estudos do Evangelho, para adultos.

Amanhã, se efetuará a sessão habitual de estudos filosoficos e, na quinta-feira proxima, a reunião de estudos evangelicos.

CENTRO ESPIRITA ANTONIO DE PADUA

O Centro Espirita Antonio de Padua, hoje ás 16 horas, realiza a sessão doutrinaria de estudos evangelicos, em sua séde social, á rua Conselheiro Teodoro n. 33 — Torre.

— O Centro Espirita Pedro Carneiro, á rua D. Luiz n. 5, Arraial, hoje, ás 19.30, estuda, em sessão de carater publico, o Evangelho de N. S. Jesus Cristo.

— Na Liga Espirita Suburbana, á rua Marechal Deodoro, 171, Peitosa, amanhã, ás 19.30, o sr. Joaquim Pontes inicia a primeira serie das conferencias promovidas sob o patrocinio da Liga, sobre o tema: "Pluralidade dos mundos habitados".

— Realiza-se hoje, ás 16 horas, na Igreja Espirita Joana d'Arc, á rua Dois de Janeiro s/n., no Sitio do Cardoso, Eumbi, uma palestra doutrinaria; haverá outra ás 19.30 horas, na Escola Espirita Augusto Cesar, á rua 13 de Maio n. 1008, em Santo Amaro.

JOALHERIA
"AO ANEL DE OURO"
JOIAS — BRILHANTES — ANEIS DE GRAU — RELOGIOS DE PRECISAO E ARTIGOS PARA PRESENTE
— Rua Sigismundo Gonçalves, 113 —
Fone: 6389 — RECIFE
ONDE V. S. PODERA ESCOLHER A SUA CANETA
Parker
VACUMATIC

VIDA RELIGIOSA

DIA DA IGREJA

26 DE NOVEMBRO — No dia de hoje se comemora São Silvestre.

EPISTOLA (Eccli. 51, 1-8 e 12) — Glorificar-te-ei, Soberano Rei e louvar-te-ei Deus Salvador meu. Glorificarei o teu Nome; porque te fizeste o meu ajudador e protetor, e livraste o meu corpo da perdição, do lago da lingua iniqua e dos labios dos forjadores da mentira, e a vista dos que estavam contra mim te declaraste meu ajudador. E me livraste, segundo a grandeza da misericordia de teu Nome, dos que rugiam preparados para me devorar, das mãos dos que procuravam tirar-me a vida, e das portas das tribulações que me cercavam; da violencia da chama, que me cercou, e eu no meio do fogo não senti o calor; das profundas entranhas do inferno, e da lingua impura, e da palavra da mentira, dum Rei iniquo, e da lingua injusta; a minha alma louvará o Senhor até ãMorte. Porque livras aos que esperam em ti, Senhor, e os salvas das mãos das Nações.

EVANGELHO (Mat. 25, 1-3) — Naquele tempo, disse Jesus a seus discipulos esta parabola: Então será semelhante o reino dos céus a dez virgens que, tomando as suas lampadas, sairam a receber o esposo e a esposa. Mas cinco delas eram insensatas e cinco prudentes. As cinco insensatas havendo tomado as lampadas, não levaram azeite consigo; as prudentes porem, levaram azeite nas suas vazilhas juntamente com as lampadas. Ora tardando o esposo a chegar, começaram todas a sentir sono e adormeceram. Podem, pela noite, se ouviu gritar: Eis ai vem o esposo; sai a recebe-lo. Levantaram-se logo todas aquelas virgens e prepararam as suas lampadas. Mas as insensatas disseram ás prudentes: Dai-nos do vosso azeite porque as nossas lampadas se apagam. Responderam as prudentes, dizendo: Para que não suceda talvez faltar-nos ele a nós e a vós, ide antes aos que o vendem, e comprai-o para vós. Mas enquanto foram comprá-lo, veio o esposo e as que estavam preparadas entraram com ele nas bôdas e fechou-se a porta. E por fim vieram tambem as outras virgens, dizendo: Senhor, senhor, abre-nos a porta. Mas ele respondendo disse: Em verdade vos digo: não vos conheço. Vigiai, pois, porque não sabeis o dia nem a hora.

LAUS PERENNE — O SS. Sacramento estará exposto hoje, durante todo o dia, na Basilica de Nossa Senhora do Carmo e amanhã na matriz das Graças.

(Conclúe na 10.ª página)

DR. GERSON BARBALHO
Cirurgião dentista
Trabalhos em Acrilicos: restaurações, bridgs sem corôas e chapas de justa posição.
Diatermia — Raios infra-vermelho e ultra-violeta.
LABORATORIO DE PROTESE (anexo)
Rua Duque de Caxias, 201, 2.º andar — Fone 6924
(Junto á praça da Independencia)

Exame de seleção para o curso de piloto

RIO, 25 (A. N.) — Desde o dia 22 do corrente até 9 de dezembro proximo, estarão abertas as inscrições para o exame de seleção do curso de piloto civil (pilotagem primaria), subvencionado pela Diretoria da Aeronautica Civil, estando o numero de candidatos limitado a cincoenta.

DR. BARRETO LINS
Clinica de molestias dos olhos
Antigo assistente dos Hospitais de Viena (Austria), (Clinica do Prof. Dr. Fuchs) e dos Hospitais de Paris (Clinica do Prof. Dr. F. Terrien)
De 9 ás 11 e de 13 1/2 ás 17 1/2
Rua Nova, 356 - 1.º andar

DR. GALILEU FIGUEREDO
Doenças internas
Imperatriz, 202 — 1.º andar, das 15 ás 18 horas
Fone: 2572

Grande vitoria politica

CHICAGO, 25 (R) — Os delegados latino-americanos á conferencia internacional da aviação obtiveram mais uma grande vitoria politica, ontem.

1.500 cruzeiros a cada herdeiro

RIO, 25 (Meridional) — O almirante Aristides Guilhem, ministro da Marinha, distribuiu donativos, entre as familias das vitimas dos navios Vital Oliveira e Camaquan. Cada herdeiro recebeu 1.500 cruzeiros.

JOSE' PIAUHYLINO MONTEIRO
ADVOGADO
Edificio IAPETC — 9.º andar, sala 904. Av. 10 de Novembro.

PREÇO DO PEIXE CONGELADO

Lote de charque para a praça do Recife

A presidencia da Comissão de Tabelamento está avisando ao comercio e ao publico que os preços do peixe congelado foram reajustados á tabela de 10-7-1944, ficando todavia sujeitas as faturas de entrega ao visto da presidencia.

Em face disso, vigorarão a partir de hoje os seguintes preços: Agente — Cx. com 60 quilos, até Cr$ 480,00 — Cif. Armazem Frigorifico: Grossista — Cx. com 60 quilos, até Cr$ 560,00. Para o consumidor, em geral, até Cr$ 11,00 o quilo.

Multas impostas a hoteleiros nesta cidade — Restaurante Operario — Joaquim Felipe dos Santos — Rua do Veiga, 193, S. Amaro — Cr$ 100,00. Hotel do Forte — Eipidio Ferreira — Rua do Forte, 11 — S. José — Cr$ 100,00. Restaurante — C. Gomes Silva — Rua Imperial, 218 — S. José — Cr$ 100,00. Gruta Tupi — Amaro de Souza Santos — Rua Imperial, 297 — Cr$ 100,00. (Falta da tabela oficial á vista da freguezia).

— A Inspetoria do Charque deste Estado forneceu á presidente da CET, copia do seguinte telegrama: Porto Alegre para Inspexarque Recife, Pe. Por conta negocio autorizado já conseguimos cerca de 25.000 fardos. Esperamos dentro mais alguns dias completar os quarenta mil solicitados — presidente Comissão Tabelamento".

A MOVELARIA CARIOCA
APRESENTA os afamados pianos
ESSENFELDER

Moveis "MAIDA" PARANA'
Depositarios e vendedores exclusivos para todo o Norte do Brasil
MOVELARIA CARIOCA
Bertman, Naslavsky & Cia.
Rua da Imperatriz n.º 182 — Fone, 2659
RECIFE

Comércio e Finanças

INTERROGAÇÃO E DIFICULDADES

O ministro Apolonio Sales, a par da vibração que lhe é própria, do entusiasmo e de uma certa convicção, em cujas linhas pautou, as duas exposições feitas esta semana em Pernambuco, não pôde evitar, — como se estampou, claramente, na fisionomia de quantos o ouviam, — sinais evidentes de possivel inquietação e de surpresa. Vale acentuar, de inicio, o caso dos transportes, cujas dificuldades, segundo parecer autorizado do titular da Agricultura, ainda continuam a se fazer sentir de maneira efetiva, renovada e crescente, encarecendo, assim, cada vez mais, a vida, e dando margem, por outro lado, á explorações inevitaveis e ao cambio negro, além de sobrecarregar, direta e indiretamente, o próprio custo da produção geral.

Esse depoimento, partindo, como partiu, de tão alta autoridade, não podia deixar de produzir uma especie de desmoronamento, no intimo daqueles que anseiam ou vivem simplesmente a sonhar, diariamente, com uma providencia qualquer, capaz, por si mesma, de proporcionar, pelo menos vaga esperança de alivio no que diz respeito á momentosa e absorvente questão de abastecimento mais geral e doméstico.

O ministro Apolonio Sales, foi, porém, sobre esse ponto, muito claro e positivo. Advertiu que, nas atuais circunstancias, a situação dos transportes permanece grave em todo o país, notadamente no Sul, onde a crise, por motivos óbvios, é cada vez mais acentuada e penosa.

As felicitações que, então, dirigiu aos industriais açucareiros pelo que lhes tocou em galhardia, graças ao I. A. A., quanto á distribuição da ultima grande safra, tiveram, não há dúvida, significação especial. Não, certamente, pelo fato de açucar só haver faltado, temporariamente, em alguns centros de consumo mas, sim, pela invejavel posição do produto entre os demais do país.

Livre de maroteiras, de intermediários vorazes e de explorações, do seu custo teriam participado, quantos, realmente, se dedicam á lavoura da cana e á industria propriamente dita, bem ao contrario, pois, de outros gêneros de primeira necessidade, em que os produtores não tiveram a minima coparticipação na alta escandalosa dos preços. Essas palavras do ministro Apolonio Sales, foram muito gratas aos usineiros locais, principalmente na parte de exaltação á conduta que tiveram. Não se sabe, no entanto, se eles ficaram tranquilos no que diz respeito ás perspectivas para o escoamento normal da presente safra. Isso, em face das proprias palavras do ministro, no tocante ao problema nacional dos transportes.

Outras interrogações que ficaram no ar, como resultado de breves raciocinios em torno das exposições do titular que, ora nos visita, umas podem ser levadas á conta do pouco tempo que a excia. dispôs para expressar, com maior substancia, a propria linha central do pensamento, como, por exemplo, é o caso da mecanização da lavoura, eletrificação geral, melhora nos métodos de produção etc., etc., sem uma alusão clara, objectiva, real e serena, ao problema social decorrente.

No que tange ás outras idagações, talvez sejam menos importantes, só tendo ocorrido, mesmo, aos leigos na materia. Referimo-nos ao definhamento, ou, por assim dizer, á degenerescencia das sementes de canas, tidas, até há pouco, como excelentes, e que aludiu, entristecido, o titular da Agricultura. Na verdade, só aos inexperientes e aos ingenuos poderá ter ocorrido a certeza de que a solução dêsse dificil problema teria sido encontrada em Pernambuco, apenas com o sistema de irrigação e de adubagem, pelo qual, afinal, nos decidimos... — O. M.

(Conclúe na 9.ª página)

CR$ 2.000,00
Precisamos urgentes dois vendedores habeis, experientes, idôneos, com capacidade de trabalho que justifique remuneração minima de ..... Cr$ 2.000,00 mensais. Preferimos homens de 25 a 30 anos. Cartas, indicando posições já ocupadas e referências, para Z neste jornal.

COMO RESISTIR A'S TORTURAS?

A sêde, a fome, o calor, o ... As torturas fisicas, as torturas morais... Para tudo o organismo humano tem uma capacidade de resistencia ilimitada. Qual seria o nosso poder pessoal de resistencia a uma tortura? Não! Não se deseja fazer esse "test" tão aconselhavel! O que se deseja sallentar é que está determinado um tempo de resistencia, passado o qual ela se acaba. E o que nunca deve ser esquecido é que nós mesmos estamos expostos a sofrimentos para os quais nosso organismo tem uma capacidade ilimitada. Porque nos submetermos a essa verdadeira auto-tortura? Consultando o seu medico ele afirmará que basta que o sangue esteja impuro, pobre, desnutrido para que o peso de penosas torturas se desencadeie sobre nosso organismo. E' reumatismo, é asma, é arteriosclerose, é clorose, e depauperamento geral, é hipertensão arterial. A capacidade de resistencia a essas torturas é bem delimitada. E se não quisermos impor-nos aquele "test" podemos porem, agora, sugerir-nos um outro completamente agradavel o de experimentar um medicamento capaz de livrar-nos do sangue impuro, pobre e desnutrido — Yantol! poderoso auxiliar no tratamento da sifilis. As ciencias consagram os elementos que nele foram reunidos para esse fim — mercurio, iodo e arsenico. Experimente e verá! Seu organismo viverá de novo, cheio de saude, bem estar e prazer, com o afastamento completo de fantasmas como os que foram citados.

Aiv. Publ. n. 945.

DA VIDA NADA SE LEVA.

Aos desiludidos de alcançarem a suprema felicidade humana, recomendamos as afamadas Pilulas Maratu, aprovadas e licenciadas pelo D. N. de Saude Publica como tonico nervino, no tratamento da astenia neuro muscular e suas manifestações e isentas de qualquer ação nociva. As Pilulas Maratú são fabricadas com extratos de Catuaba e Marapuama (Acanthes Virilis) duas plantas de virtudes extraordinarias e que existem abundantemente em alguns Estados do Norte do Brasil. Aliás, elas já eram conhecidas desde longa data pelos gentios brasileiros que usavam-nas como poderoso tonico e levantador do sistema nervoso. Quando alguem sentir uma ligeira depressão no ritmo normal de sua vida, mesmo que seja devido á idade avançada, deve recorrer a estas pilulas que darão, não só o entusiasmo perdido, como ainda, uma sensação de bem-estar e alegria de viver. Deixem de pessimismo. Tomar as Pilulas Maratú é saber gozar a vida mesmo porque... da vida nada se leva. A' venda nas principais Farmacias.

Cons. An. n.º 390 em 6/3/42.

DRA. MIRIAM KELNER
(CLINICA EXCLUSIVAMENTE FEMININA)
DOENÇAS DE SENHORAS — RETO E ANUS — PARTOS
Const. e Resd. Rua do Principe, 106 — Tel. 3266

Ha um seculo

O que o DIARIO DE PERNAMBUCO publicou no dia 26 de novembro de 1844, terça-feira:

AVISOS DIVERSOS

Furtarão da mão de uma preta, que tinha ido comprar rapé, uma caixa de prata antiga, com o peso de 40 oitavas, tendo os engonços da tampa quebrados; o abaixo assignado roga a qualquer pessoa a quem seja offerecida, o obsequio da aprehendel-a e levar a rua da Praia, armazem n. 66. — José da Silva Oliveira.

— Aluga-se um armazem, tendo dentro uma grande chaminé, e cacimba, com sufficientes commodos para uma padaria, só faltando para isto o forno, sito nos Coelhos da Boa-Vista, lugar este marcado pela Camara para o estabelecimento das padarias; quem pretender, dirija-se a rua da Alegria n. 34.

COMMUNICADO

...Lemos as ordens terminantes expedidas para não se reunir a Guarda Nacional, nem força alguma em dias de eleições. O Delegado de Goiana apresentou força na igreja, e com ella tangeo para fora os cidadãos contrarios a seu partido, e nem ao menos uma reprehensão soffreo. O de Garanhuns fez o mesmo, e nada de reprehensão; o de Limoeiro fez o que se sabe, e só lhe faltou ser por isso elogiado; o da Boa-Vista embaraçou com força a eleição da cabeça da comarca, á força fez a eleição do Exu' em Cabrobó, com força tangeo os Eleitores de Ouricuri, e nem mereceo uma reprehenção, quanto mais a demissão, que em outras epocas levaria pelas ventas um Delegado de Policia, que desacredita o Governo. Tudo isto he resultado da immoralidade plantada pelo systema eleitoral.

DR. GONÇALVES FERNANDES
Docente-livre de Clinica Psiquiatrica da Escola de Medicina e Cirurgia do Rio
Angustia, Obsessões, Fobias, Disturbios nervosos e da sexualidade. Desajustamentos da criança e do adulto
Tratamento Analitico
Rua Conde da Boa Vista, 529, das 15 ás 18 horas — Recife.

POSTA RESTANTE DO "DIARIO DE PERNAMBUCO"

Ha correspondencia na posta restante deste jornal para as seguintes pessoas:

A — A. B. C. — Arquivo Judiciario.
C — Corretor — C. H. M. — Caixa Postal, 677 e 820 — Comercio e Industria Ltda. — Costa.
D — D. E. — D. H. G.
E — Exito — E. D. P.
F — Falcão — F. Neves.
G — G. Carneiro.
H — H. D. M. — H. Costa — Beleno.
J — Jones — J. B. S.
M — Medicamentos — M. N. — Moderna.
L — Lamartine S. Pereira.
O — Odilon.
P — Pedro — P. A. X.
Q — Quimicos.
R — R. M. P.
S — Sociedade — Silveira — S. B. M. — S. C. I. L. — Salesman.
V — VV.
W — W. A. B.
Z — Z.

O MELHOR SABÃO
JACARE
L.B.C.

Renunciou o "premier" polonês

LONDRES, 25 (U. P.) — Oficialmente divulgou-se ter renunciado ao posto de primeiro ministro do governo exilado da Polonia, o sr. Mikolajzyk. O sr. Kwapinisky foi designado para substituir o renunciante.

Dr. Altino Ventura
OCULISTA
Transferiu o consultorio para R. Martins Junior 53 — TERREO. (Em frente do Cine-Parque).
De 11 ás 12 e 15 ás 18 horas.

Exposição Industrial Brasileira em Assunção

ASSUNÇÃO, 25 (U. P.) — Com a presença do chefe de Estado paraguaio, presidente Morinigo, membros do corpo diplomatico e altas autoridades, inaugurou-se, nesta capital, a Exposição Industrial Brasileira. Falaram, nesta ocasião, entre outros, o embaixador Negrão de Lima e o senhor Gomes Gastal, que frizaram a importancia do desenvolvimento industrial brasileiro, nestes ultimos dois anos.

José Robalinho Cavalcanti
avisa aos clientes e amigos a transferencia de seu consultorio para o edificio Sulacap
Av. 10 de Novembro, salas 205 e 206. Horario: de 11 ás 12 e de 15 ás 18.

Conselhos de saude publica

Há cinco doenças venereas: a sifilis, a blenorragia, o cancro venéreo, o granuloma venéreo e a doença de Nicolas Favre. Serviço Nacional

Dr. VELOSO COSTA
Cirurgia Geral — Vias urinárias — Doenças das Senhoras
Consultório: Rua da Imperatriz, 51-1.º andar. Das 17 ás 18.30. Aos sábados: 14 ás 16 horas. Fone da residência: 28.044

REFRIGERADORES
Compra e venda de refrigeradores usados. Mantem importante oficina para conserto de refrigeradores, a cargo de tecnico de reconhecida competencia. Encarrega-se tambem de pinturas em cofres, arquivos, refrigeradores, etc. Serviço rapido e garantido.
CYRO MALTA
CAMBOA DO CARMO, 88
FONE 6676

MUNDO DE LUZ E SOM

CONCERTO NA CASA FORTE

E' sempre agradavel estirar as pernas, á noite, por alguns bairros do Recife, sobretudo aqueles onde não há grande movimento de bondes, nem o perigo de os onibus atropelarem a gente na calçada. Aqueles bairros de pouca gente pelas ruas.

Ora, acontece que ontem, cançado de tantos "radio-annoncers" e cronistas, resolvemos ir á Casa Forte. Logo ao descer do bonde, começamos a ouvir um som longinquo de piano, que chegava até nós interrompido por outros ruidos intercorrentes.

Imaginavamos que fôsse algum baile intimo, desses em que dois pares constituem grande concorrencia.

Continuamos nosso passeio pela praça, o som foi aumentando de intensidade e já ouviamos vozes que cantavam um dos ultimos "foxes" americanos.

No antigo engenho de D. Ana Paes, aquelas musicas "up-to-date" davam uma impressão meio revolucionaria de fim de 1914; mas trazia á mente, ao nosso tempo, aquela velha aristocracia do "colton belt" dos Estados Unidos, tão parecida com a nossa da cana de açucar.

Passamos diante da casa onde se fazia musica e vimos, á distancia, alguns moças e rapazes em torno ao piano, esquecidos do mundo cá de fóra, como alguem que estivesse numa ilha deserta, sem a companhia de Sexta Feira e sem a preocupação de construir um bote. Saimos pensando nesses jovens que, com tanto cinema e tantos bailes elegantes, preferem ficar em casa, tocando sua musica e cantando em inglês as canções que lhes parecem mais agradaveis. De longe ainda nos chegavam aos ouvidos as ultimas notas, do hoje já velho, "Indian Summer", que adquiriam uma significação tão antiga como o "background" onde a ouviamos. — ARROW.

REPARTIÇÕES FEDERAIS

DELEGACIA DO SERVIÇO DO PATRIMONIO DA UNIÃO

Estão sendo convidados a comparecer á Delegacia do Serviço do Patrimonio da União, os srs. Zeferino de Morais Pinho — proc. 32.096 — D-S-P-U. e Maria A. de Albuquerque Melo — proc. 21.629-M — D.S.P.U.

SANATORIO RECIFE
Direção: Drs. Arnaldo Di Lascio e Jarbas Pernambucano
Doenças Nervosas e Mentais. Regimens. Repouso. Eletrochoque. Rua Padre Inglês, 257. Fone: 4072. Recife

PLANTÃO DE FARMACIAS

De acôrdo com a tabela organizada pelo Departamento de Saude Publica estarão de plantão, amanhã, as seguintes farmacias: S. Antonio — PAIVA; S. José — S. GERALDO e PINHO; Areias — Estancia; Pina — Pina; Tejipió — N. S. das Dores; O. Amarela — C. Amarela; Poço — Poço; Torre — Torre; Madalena — Silva Filho; Zumbi — Caldas; Caxangá — Sanitaria; Hipodromo — Ferreira; C. Grande — J. Lobo; Encruzilhada — Encruzilhada; Arruda — Durval; Agua Fria — Ramos; Fundão — Modelo; Pombal — Lobo; S. Amaro — Esperança.

Incorrerá em pena de multa a farmacia que funcionar em dia de domingo, sem que esteja incluida na tabela.

DR. JOSE' CARLOS CTI BORGES
Doenças mentais e nervosas
Av. 10 de Novembro, 111 — Edificio Sulacap — sala 213
De 2 ás 4, menos aos sábados
Res. — Rua Angustura, 147

Atacado um comboio alemão

LONDRES, 25 (R.) — Foi oficialmente anunciado que um submarino britanico, ao largo da costa norueguesa, atacou um comboio inimigo de tres navios escoltados por tres outros armados tendo explodido um deles e em seguida afundado. Outro ficou em chamas e se acredita tambem que tenha afundado. O submarino não sofreu nem danos nem baixas.

DR. SYLVIO CALDAS
Clinica de Ouvido, Nariz e Garganta
Cons. Rua da Imperatriz n 218, de 10 ás 12 e de 15 ás 18 horas. Res: Rua Joaquim Nabuco n. 279

MODERNO

O IDILIO DE ANDY HARDY

O velho tema das dificuldades domesticas e sentimentais da familia Hardy, recomenda esta aventura como uma das mais destituidas de graduação dramatica da serie. O caçula fala um "slang" horrivel; a filha deixa-se por um pelintra da zona, e o juiz Hardy reproduz o conselheiro Acacio, inclusive de nisso de dizer de um homem bebado: — "Vejam a que, ao fim de uma garrafa de whiskey, ficou reduzido um ser humano tocado pelo sopro divino". Tudo isso cheira a môfo; e só serve para repetir em casa a moral formalistica dos tribunais. Donna Reed, hoje tão venturosa no cinema, tem outra ventura, essa pouca invejavel: ser cortejada pelo nanico da familia Hardy — L.

CARTAZ DO DIA

ART — Hoje "Arrisca-te, mulher", com Jean Arthur.

Amanhã — "O caradura", com Bob Hope.

PARQUE — Hoje — "Duas mulheres", com Pierre Blanchar.

Amanhã — "O manda-chuva", com Humphrey Bogart.

MODERNO — Hoje — "O idilio de Andy Hardy", com Mickey Rooney.

Amanhã — "Um assassino de luvas", com Van Heflin.

Hoje, na matinal — "Rio Rita", com Abbott e Costello.

RCIAL — Hoje — "França eterna", com Louis Jouvet e Raimu.

Amanhã — "Na calada da noite", com Richard Dix e Lon Chaney.

POLITEAMA — Hoje e amanhã — "Como era verde o meu vale", com Roddy Mac Dowall.

BOA VISTA — Hoje — "E' proibido sonhar", com Mesquitinha.

TORRE — Hoje e amanhã — "Lembra-te daquele dia", com John Payne.

REAL — Hoje e amanhã — "Em cada coração um pecado", com Ann Sheridan.

IDEAL — Hoje e amanhã — "Tarzan em Terror no Deserto", com Johnny Weissmuller.

ELDORADO — Hoje e amanhã — "Clarão no horizonte", com Paulette Goddard.

(Conclúe na 8.ª página)

DR. SIMÃO FOIGEL
Especialista de R. Pedro II
Doenças da Pele e Sifilis
Consultorio: Rua Nova, 362-2.º

TEATRO

Realizar-se-á quarta-feira, pelas 20.30, no Santa Isabel a primeira representação da peça em 3 atos — PAÇO DE VEIROS — original de escritor lusitano Julio Dantas, atual presidente da Academia das Ciencias de Lisboa.

O festival é dedicado á colonia portuguesa de Pernambuco e em beneficio da Campanha do Ginasiano Pobre.

Tomarão parte no desempenho de PAÇO DO VEIROS, os seguintes elementos do Teatro dos Bancarios: senhorita Eunice Torres e srs. Milton Peixoto, J. Orlando Lessa, João Torres, Romeu Vanderlei e Hermogenes Viana.

CHEFE DE PRODUÇÃO
Importante, antiga e conceituada Companhia precisa entrar em contacto com pessoa ativa, enérgica, absolutamente idônea e de comprovada experiência na direção de organisações de produção. Posição de responsabilidade, muito bem remunerada, com estabilidade e amplo futuro para homem de valor. Ofertas detalhando experiencia anterior, idade e referências, serão recebidas, sob sigilo, por A. G., posta restante dêste jornal.

CRIANÇAS E ADULTOS TOMANDO
VERMICIDA LIMA
FICAM CURADOS DA VERMINOSE

Notícias do Fôro

Audiencias nas Juntas de Conciliação e Julgamento – Tribunal de Apelação

JUSTIÇA DO TRABALHO

1ª. Junta de Conciliação e Julgamento

Estão marcadas as seguintes audiencias para amanhã: Reclamante — Edvaldo Bezerra. Reclamado — Euclides Lucena — Hora 14 hs; Reclamante — Damião da Silva. Reclamado — Fraimau & Cia. — Hora 14,15; Reclamante — Mario Leite de Arruda; Reclamado — Padaria Bijou — Hora 14,30; Reclamante — Pernambuco Tramways; Reclamado — José Batista Ramos — José da Silva. Reclamado — J. M. Ramos & Cia. — Hora 15 hs.; Reclamante — Geraldo de Paz Santos. Reclamado — Guzmão & Brantes — Hora 15,15; Reclamante — Lima Bezerra dos Santos. Reclamado — Tec. de Seda e Alg. de Perco. — Hora 15,30; Reclamante — Severino Gomes da Silva. Reclamado — Great Western — Hora 15,45.

2ª. Junta de Conciliação e Julgamento do Recife

E' a seguinte a pauta dos processos para amanhã: Reclamante — Djalma Antonio Mereles e outros. Reclamado — Texaco — Horas 13,15; Reclamante — Aelcio Rodrigues. Reclamado — Suzana da Veiga Pessoa — Horas 13,30; Reclamante — Ernelina Santiago de França. Reclamado — Ceramica São José da Varzea — Horas 13,45; Reclamante — José Cabral de Santana. Reclamado — Cia. Fabrica Iolanda S.A. — Horas 14,00.

— Horas 14,00; Reclamante — Severino Hilario dos Santos. Reclamado — Sambra — Horas 14,15; Reclamante — Inacio Ferreira de Lima. Reclamado — Fraimnan & Cia. — Horas 14,30; Reclamante — José Felix da Silva. Reclamado — Franca & Cia. — Horas 14,45; Reclamante — José Carlos Santiago e outros. Reclamado — Tec. de Seda e Algodão de Pernambuco S.A. — Horas 15,00; Reclamante — Lourival Santos e João de Freitas Lessa. Reclamado — Fabrica de Calçados Olinda — Horas 15,30; Reclamante — Miguel Francisco. Reclamado — Antonio Nascimento — Horas 16,00.

TRIBUNAL DE APELAÇÃO

Sob a presidencia do des. Neves Filho, realizou-se ontem mais uma sessão extraordinaria da Camara Criminal, dando-se os seguintes julgamentos: APELAÇÕES CRIMINAIS — Relatada pelo des. Paulo André: N. 33.381 — Catende — Apelante, Abdias Ferreira da Silva. Apelada, a Justiça. Deu-se provimento para reduzir a pena imposta ao apelante a oito (8) anos de reclusão contra o voto do Revisor que dava provimento. Relatada pelo des. Felismino Guedes: n. 33.550 — Sertania — Apelante, José Lourenço Cavalcanti. Apelada, a Justiça. Despresada a preliminar de nulidade de julgamento, unanimemente; de meritis, deu-se provimento em parte pelo voto de qualidade, para reduzir a pena imposta ao apelante a vinte e cinco (25A) anos de reclusão, contra os votos dos ders. relator e João Paes. Relatada pelo des. Juliano Regueira: n. .. 33.135 — Serrita — Apelante, Otacilio Xavier. Apelado, o Juizo. Tomou-se conhecimento como recurso; de meritis, negou-se provimento, unanimemente. Relatada pelo des. Paulo André: n. 33.701 — Flores — Apelante, o dr. Promotor Publico. Apelado, Manoel Laranjeira da Silva. Negou-se provimento, contra o voto do des. Juiano Regueira.

OS CONCURSOS DO D.A.S.P.

Prova para coletor hoje, ás 7 horas, na Faculdade de Direito

Está marcada a realização das seguintes provas de concursos do D.A.S.P. — **Coletor** — A prova de Direito e Estatistica será realizada hoje, ás 7 horas, na Faculdade de Direito.

Escrivão de Coletoria — A prova de Direito e Estatistica será efetuada amanhã, dia 27, ás 20 horas, na Faculdade de Direito.

Assistente de ensino da E. T. do Recife — (Tornearia em madeira). P.H. 931 — A prova referente aos itens a, b e d da Parte I será realizada no dia 28, em horario que será oportunamente divulgado, na Escola Tecnica do Recife, á rua da Estancia, 609, Derbi.

Movimento de inscrições — Tecnico de Educação — C. 154 — As inscrições continuam abertas, até 11 de dezembro. Destina-se o concurso ao preenchimento de todos os cargos vagos na classe inicial (Cr$ 1.500,00) da carreira.

Inspetor do Trabalho — C. 160 — Amanhã serão abertas as inscrições. Data do encerramento: 26 de janeiro de 1945. Vencimentos: de Cr$ 1.200,00 a Cr$ 2.600,00, obedecendo o provimento á classificação que o concurso estabelecer.

Armanerista X da E. T. do Recife — P.H. 1.058 — Salário: Cr$ 700,00. Encerramento das inscrições: a 7 de dezembro.

Assistente de ensino da E. T. do Recife (Composição manual e mecanica) P.H. 1.059 — Salário: Cr$... 1.100,00 — Encerramento das inscrições: a 7 de dezembro.

Assistente de ensino da E. T. do Recife — (Modelação para fundição) P.H. 1.060 — Salário: Cr$ 1.100,00. Encerramento das inscrições: a 7 de dezembro.

Inspetor de alunos da E. T. do Recife — P.H. 1.061 — Salário Cr$ 550,00. Encerramento das inscrições: a 7 de dezembro.

No Distrito Federal estão abertas inscrições para os concursos de estatistico-auxiliar, arquivista, farmaceutico e inspetor de imigração. Os interessados poderão fazer suas inscrições por intermedio do Posto de Inscrições da Divisão de Seleção.

— O Posto de Inscrições da Divisão de Seleção do D.A.S.P. funciona na Delegacia do I.A.P.I., á rua do Imperador n. 290. Nesse local os interessados poderão obter os programas dos concursos para Tecnico de Educação e Inspetor do Trabalho, os das provas de habilitação para Armazenista, Assistente de Ensino e Inspetor de Alunos da E. T. do Recife.

Resultado de concurso — Agente Fiscal do Imposto de Consumo — C. 112 — Continuam afixados no Posto de Inscrições todos os resultados parciais e o resultado final.

Prof. Alcides Codeceira

Clinica Médica — Doenças Nervosas e Mentais
Edificio Sulacap — Sala 119 — 1.o andar — Avenida 10 de Novembro, 111
Consultas: diariamente, de 15 ás 18 horas - Telefone: 2252

VIDA MILITAR

21.ª CIRCUNSCRIÇÃO DE RECRUTAMENTO

Está sendo convidado a comparecer á 3.ª Secção da 21.ª C. R., no seguinte expediente, o sr. Antonio Correia de Albuquerque.

Desperte a Bilis do seu Figado

e saltará da cama disposto para tudo

Seu figado deve produzir diariamente um litro de bilis. Si a bilis não corre livremente, os alimentos não são digeridos e apodrecem. Os gases incham o estômago. Sobrevem a prisão de ventre. Você se sente abatido e como que envenenado. Tudo é amargo e a vida é um martirio.

Uma simples evacuação não eliminará a causa. Neste caso, as Pilulas Carters para o Figado são extraordinariamente eficazes. Fazem correr êsse litro de bilis e você se sente disposto para tudo. São suaves e, contudo, especialmente indicadas para fazer a bilis correr livremente. Peça as Pilulas Carters para o figado. Não aceite outro produto. Preço Cr$ 3,00 Agora tambem em envelopes de Cr$ 0,50.

O MAIS BÉLO PRESENTE PARA O SEU AMIGO...

Um lindo aparelho de meza equipado com uma lampada fluorescente de 15 watts

A "DISTRIBUIDORA ELECTRICA"

acaba de receber uma grande partida desse artigo em côres variadas
O maior sortimento de lustres comerciais e residenciais
Material de primeira ordem
Instalações feitas com absoluta garantia
Solicitem orçamentos sem compromisso

ALBINO & ASSUMPÇÃO

Rua do Imperador, 247

RECIFE PERNAMBUCO

CASA DE SAÚDE SANTA INÊS

Sob a direção do PROF. ROMERO MARQUES e DRS. ALBERTO CAMPOS e SYLVIO MARQUES
Instalações completas para alta cirurgia
Diarias de Cr$ 14,00 á Cr$ 50,00
Rua Benfica, 240 — Telef. 28067

DR. ANTONIO LIMA

Ex-assistente do Prof. Pitanga Santos — chefe da clinica do Hospital Português e do Pedro II

INTESTINOS — RETO — ANUS

Consultas diárias das 9 ás 12 e das 15 ás 18 horas

Av. Marquês de Olinda, 287 - 1.º — Fone: 9160

NÃO! Não chegamos a êsse ponto, nem há a mínima probabilidade de irmos a tanto! Contudo, seria êsse, eventualmente, o preço de um quilo de feijão! Sim, *custaria se...* Se parassem os caminhões das fábricas de adubos e de máquinas para lavoura, os caminhões que levam gasolina para os tratores, os tratores que puxam os arados, os veículos que transportam fibras para sacaria, madeira para caixotaria, os ônibus e automóveis que transportam vendedores e mais funcionários do govêrno, bancos e firmas de produtos agrícolas, o transporte essencial que é o sistema circulatório do país, que leva aos mais remotos confins do Brasil os remédios e as roupas, as máquinas e as ferramentas de que o homem do campo não prescinde... que traz para a cidade os gêneros, a lenha, o carvão, as matérias primas de que se alimentam os grandes centros.

Tudo isso poderia acontecer se faltassem pneumáticos! Mas, ao contrário, nossa situação é muito diferente da maioria dos países, em matéria de pneumáticos. Graças à sua posição de maior produtor de borracha no campo aliado, o Brasil conta hoje com pneus suficientes para os seus transportes essenciais. Porque não é por falta de pneus que existem carros parados. Colaboradora do vertiginoso esfôrço industrial nacional, Firestone tem orgulho e satisfação em cumprir sua tarefa, produzindo na sua usina brasileira, com borracha e operários brasileiros, pneus e câmaras tão bons e tão perfeitos quanto os melhores do mundo! ...*Mas* não julgue, por isso, que estamos em condições de desperdiçar pneus! Cada pneu comprado e não usado, ou estragado por negligência, é um pneu a menos nas rodas que conduzem à Vitoria e à Liberdade. Porém, quando tiver de trocar os pneus de seu carro, *lembre-se de que Firestone lhe dá mais quilometragem sem porisso custar mais.*

SIGA ÊSTES CONSELHOS:

Mantenha os pneus com a pressão adequada • Não abuse da velocidade • Não breque violentamente • Não corra sôbre os trilhos do bonde • Não colida com o meio-fio • Faça o rodizio dos pneus a cada 5.000 Kms.

E prefira sempre **FIRESTONE,** *a marca de qualidade.*

Firestone

CÂMARAS DE AR

VELAS

BATERIAS

LONAS PARA FREIOS

Distribuidor: ARMINDO C. MOURA - Recife

Livros traduzzidos

(Conclusão da 4.ª página)

puro sabor nacional. Ou regional.

Antigamente, se apreciava muito pedir emprestado este ou aquele romance; o livro cientifico, poesia e conto — fosse livro comentado pela boca do mundo não podia parar na estante. Modificou-se o hábito feio, porque o livro emprestado sempre emigrava definitivamente de um dono para outro dono. Agora se adquire livro em regular escala, embora ainda não se tenha atingido o grau de publicidade desejada. Vai-se devagar; e devagar se vai ao longe. Não tardará que José Olympio e os outros editores se vejam na contingencia de multiplicar as produções de suas casas.

Estão dizendo que a guerra trará muita surpresa para êste grande e estranho mundo de Deus. Poderá trazer o milagre das edições de cem mil exemplares? Papel vamos ter em abundancia. Tipografias montadas com requintes de artista. Transporte, isso não faltará de maneira nenhuma. E o preço? O livro tornar-se-á mais intimo com a bolsa do comprador? Vai ficar mais barato? Evidentemente, essa é outra historia.

Tendes FERIDAS, ESPINHAS, MANCHAS, ECZEMAS, REUMATISMO — Usae —
ELIXIR de NOGUEIRA

A baixas americanas

WASHINGTON, 24 (R.) — Foi oficialmente noticiado que as baixas norte-americanas desde o começo da guerra até a data atual, ascendem ao total de 628.796 homens.

(Conclusão da 4.ª página)

Jardim, Canhotinho, Caruaru', Gravatá, João Alfredo, Jurema, Lagoa dos Gatos, Madre de Deus, Ouricuri, Petrolandia, Petrolina, São Lourenço da Mata, Serra Talhada, São José do Egito e Serrita.

INSPETORIA DE FISCALIZAÇÃO DO EXERCICIO PROFISSIONAL

Estão sendo convidados a comparecer á inspetoria, com a possivel urgência, as parteiras:

Adelita Pinto de Oliveira, Laura Jonatas de Azevedo, Maria Anunciada Gomes de Oliveira, Candida da Silva Dourado, Maria Franciscа de Melo, Adelaide de Souza Carneiro, Maria Felismina Xavier, Amalia de Morais Lima, Maria Amelia de Costa Machado, Austriclíniana Santiago Mendes, Maria José da Silva, Luiza de França e Silva, Margarida Franciscа de Deus, Eugenia de Almeida Maia e Silva, Ana Constancia M. Gonçalves, Maria Candida da Cunha, Idalina Correia Cardoso, Alexandrina Romão da Silva Guimarães, Joaquina de Barros Duarte, Franciscа Augusta Nunes Correia, Porcina Vidal de Passos Fernandes, Ansela Miranda Leite, Ortencia de Souza Magalhães Carvalho, Ana Vicencia da Silva, Maria Severina Pereira de Albuquerque, Maria Mercês de Andrade, Maria Luiza de França Chaves, Abilia Leopoldina da Silva Costa, Guilhermina Gonçalves de Barros Falcão, Luiza Franciscа de Souza Viana, Franciscа Rodrigues Vila Bela, Maria Olindina Tavares Munis, Camila Carneiro de Morais, Analia Barbosa dos Santos, Ana Luiza Bocage, Georgina Bemjamim, Rosa Figueredo Lima, Iluminata Sales, Maria Cavalcanti Castanha, Amelia do Rêgo Medeiros, Tereza Torreão Interamense, Epifania Velot de Carvalho, Maria José de Jesus Castanha, Edviges Gomes, Maria Lucia de Almeida, Maria Luiza de A. Feitosa, Bulgondofora Maria Barros, Luiza Dias Saraiva, Eutropia Leitão de Queiroz Silva, Aurea de Morais Gomes, Julia Miranda Philomena Nascimento, Franciscа de Paula Borges, Joaquina Eudock Gomes, Tereza de Arruda Beltrão, Maria Petronila Gonçalves, Dorallice Pessôa Marques de Oliveira, Constantina Maria da Silva, Josefa Rodrigues de Lima, Julia Correia de Castro, Maria de Barros Alcantara, Joana Franciscа das Chagas, Ana Dias da Cunha, Maria do Carmo Barbosa da Silva, Rosinda de Medeiros Cabral, Lucila da Silva Maria, Izabel Correia Dantas Pinto, Inês Phiston de Carvalho, Maria Madalena de Barros, Zulmira de Oliveira, Olindina Alves Flores, Etelvina de Albuquerque Ramos, Maria Luiza Ribeiro Magalhães, Maria Alves Batista, Laura Romão da Silva, Maria Candida da Silva, Maria do Carmo Carrida, Alice do Vale Brasil, Luiza Dias Saraiva, Maria Izabel Bezerra, Porcina Soares Oliveira Lima Amorim, Alice Moreira Pimentel, Emilia de Lima Carvalho, Idalina Alves de Oliveira, Maria Elisa de Souza Gomes, Maria Candida de Carvalho, Florita Maria de Andrade, Rosa Teresa G. Lacerda, Maria Hormesenda Pereira Caldas, Palmira Maria da Silva, Maria do Carmo Duarte da Silva, Josefa Maria Gomes Dinis, Maria Cabral Lopes, Severina Carmelita Nascimento, Maria Lucia de Souza Coimbra, Adelita Pinto de Carmelita Nascimento, Maria Lucia veira.

JUNTA MÉDICA

A Junta Médica do Estado, está convidando a comparecerem no Departamento de Saude Publica, ás 14 horas de amanhã, os requerentes:

Severino Santana da Silva, Isidoro Marinho Cezar, Manuel Tavares da Silva, Josias Augusto da Silva, Genesio Inacio de Araujo, Francisco Solon Pereira Carneiro, Cicero Ferreira da Silva, Antonino de Carvalho, Severiano Antão Bezerra, Maria de Lourdes Cezar Vêras, Osvaldo Ferreira de Alcantara, Francisco Marçal Freire, José Caetano da Silva, Euclides Feliciano de Lima, Odilon de Santana, Maria de Lourdes Penante, José Caldeira Lima, Joaquim da Hora e Silva, José Gomes Barbosa, Celio Alves Leite, Alvaro Severiano Medeiros, Arilldo Dantas de Andrade, Wilson José da Silva, Severino Gomes Pereira, José Bezerra da Silva, José da Mota Silveira, Lauro Guedes Pereira, João Ventura Pinto, José Paulo de Andrade, José Bezerra dos Santos, Alfredo Soares de Miranda, Alexandre Carlos de Santana, Antonio Geraldo Bajante, Artur Gorgonha de Farias, Francisco de Alcantara Velho Barreto, Antonio Gomes de Mélo, Maria Engracia Vilela e Gerson Leão Brasil.

Suplentes — José Sabino de Souza, Maria de Lourdes de Abreu, Adelia Vanderlei Raposo, Felisbela de Lima M. de Souza e Maria Auxiliadora N. Coelho.

PREFEITURA

DIRETORIA DA FAZENDA — IMPOSTOS E TAXAS EM CHAMADA — 2.º SEMESTRE DE 1944 — Imposto de industrias e profissões (parte fixa), letreiros, empanadas, motor, etc. e taxa de aferição dos balanças de S. José, Afogados, Tejipió, Pina e Boa Viagem, sem multa até 2 de dezembro proximo. (Edital n.º 25, de 14-11-44).

PAGAMENTO AOS FORNECEDORES — A Prefeitura pagará, amanhã aos fornecedores que deixaram de receber nos dias determinados.

DELEGACIA DE TRANSITO

Por infração ao Regulamento do Trafego estão sendo chamados a comparecer á Delegacia, no prazo de 72 horas, os condutores dos seguintes veiculos:

DIA 24-11-944 — Meio fio e bonde parado — 5002 e 6090; Contra mão por edital — 706-A. L. 7616; Desobediencia ao sinal de parada — 1880-D. F. 1075 8726046 738 2373 e 956; Não conduzir os documentos — 4271; Escape livre — 7623; Falta de quitação com o Instituto — 4745 759-P. B. e 5252; Falta de freios — 4726 e 8025; Uso de fumo — 738; Falta de precaução — 4726 1508 5334 1506-A. L. e bonde — 112; Falta de decencia no trajo — 6134; Cortar outro veiculo na curva — 2367; Falta de lua traseira — 5517 2373 8842 3047 2268 476-A. L.; Não conduzir carteira do Instituto — 2382; Não diminuir a marcha no cruzamento — 956; Fazer a curva pela contra mão — 3173; Conduzir carga — 5252; Desrespeito a autoridade — 3173; Cortar outro veiculo no cruzamento — 2048; Avanço ao sinal — 1508 1316 1073 4727 2331; Estacionar em local não permitido — 1828; Cortar outro veiculo na iminencia de cruzar — 8765.

CONSELHOS DE SAUDE PUBLICA

Quando se vêm sucedendo casos de febre tifoide, toda febre que aumenta gradativamente, dia a dia, deve ser considerada suspeita. Somente o exame medico poderá esclarecer o caso. Serviço Nacional de Educação Sanitaria.

LIVROS

sobre costumes. Livros galantes: Peça catalogo ao Livreiro Walter. Rio de Janeiro. Caixa Postal, 1353.

DR. SILVIO PAIS BARRETO

Clinica de Olhos

Das 11 ás 12 e das 15 ás 18 horas

Imperatriz, 102 — 1.º andar

MAES - Para as crianças fracas, anêmicas e depauperadas. Só "VINHO CREOSOTADO" "SILVEIRA"

SOCIEDADE DE TINTAS LTDA.

Produtos LIMPOLIN

LIMPOLIN a melhor tinta

Esmalte LIMPOLIN — O preferido

Tintas a Oleo — Esmaltes — Tintas para Chassis e Fogões — Tintas para marcação de sacos — Vernizes, etc.

Tintas para aplicação em ferros, madeiras, etc.

RUA DOS PRAZERES, 104

— Fone, 2671 —

Sul América Capitalização S. A.

AS COMEMORAÇÕES DO SEU 15.º ANIVERSÁRIO

NA CAPITAL FEDERAL E NESTA CIDADE

Aspecto da mesa do banquete oferecido pela Companhia no Clube Internacional

A passagem do 15.º aniversário da fundação da Sul América Capitalização deu ensejo a diversas comemorações, na Capital Federal e nesta cidade, as quais transcorreram num ambiente de intenso entusiasmo e júbilo.

NA CAPITAL FEDERAL

O programa especialmente organizado para as festejos, reuniões e solenidades, foi iniciado com uma recepção à Imprensa na Sede Social da Companhia. Para tomar parte nas múltiplas celebrações da festiva data foram ao Rio de Janeiro numerosos representantes e colaboradores da emprêsa em muitos Estados do Norte, do Sul e do Centro.

Representando a Sucursal de Pernambuco estiveram presentes os snrs. dr. José Alves Vilella, gerente administrativo, e Luiz da Silva e Oliveira Júnior, inspetor geral.

VISITA DA IMPRENSA

Essa série de atos comemorativos foi iniciada por uma visita da Imprensa às instalações da Companhia, no "Edifício Sulacap" daquela Capital, um dos importantes edifícios que essa emprêsa vem erguendo nas nossas principais cidades. Essa reunião proporcionou aos jornalistas uma visita interessante e instrutiva que lhes permitiu conhecer curiosos detalhes da organização técnica dos serviços centralizados na sede onde a simplicidade do mecanismo administrativo manejado por menos de duzentos funcionários mantém a eficiência do funcionamento de tôda a vasta rede de atividade da emprêsa, disseminadas no território nacional. Na sala de reuniões da Diretoia e da Administração, a Companhia ofereceu aos seus hóspedes uma taça de champagne, sendo interprete da Diretoria o snr. João Picanço da Costa, veterano da alta administração da Sulacap como das demais emprezas do grupo Sul América. Em seu singelo e formoso discurso, o snr. Picanço da Costa pôs em destaque a cooperação e o estímulo prestados pela imprensa brasileira a tôdas as iniciativas benéficas aos interêsses da comunidade, entre as quais tanto avultava a da fundação da primeira sociedade de capitalização do país, que no seu 15.º aniversário já se apresenta como a primeira instituição do gênero em todo o mundo, com uma carteira de títulos em vigor de mais de 6 bilhões de cruzeiros e tendo apresentado, somente no mês de outubro 233 milhões de novos negócios, recorde de produção mensal que pôs em evidência a coesão e o amor profissional dos seus colaboradores. Em nome dos visitantes, agradeceu as saudações e homenagens da Diretoria da Sulacap, o snr. Herbert Moses, presidente da A. B. I., em um brindo cheio de vivacidade e terminou fazendo votos pela crescente prosperidade da emprêsa.

REUNIAO INTIMA

Nesta mesma tarde e também na sede da Companhia realizou-se a reunião oferecida pela Diretoria aos funcionários colaboradores e suas famílias. No vasto "hall" do edifício Sulacap foi armado um irrepreensível serviço de "buffet", tendo sido a reunião aberta pelo vice-presidente, snr. Antonio Sanches de Larragoiti Júnior, que em seguida deu a palavra ao gerente snr. Mário B. de Andrade Ramos, que dirigiu aos funcionários da emprêsa uma calorosa saudação. Encerrou a série de brindes o dr. James Darcy, também vice-presidente da Diretoria, que felicitou muito especialmente os Diretores, funcionários e colaboradores que receberam os distintivos Sulacap de 15, 10 e 5 anos de casa. O antigo parlamentar e eminente jurista, com aquela fluência admirável que desde muito o consagrou entre os grandes oradores brasileiros, traçou um quadro brilhante de significação daquela festa de trabalhadores e da contribuição que eles davam à prosperidade geral da Nação, expandindo o raio de ação da previdência racionalmente praticada. A reunião prolongou-se com animada frequência até o cair da noite e foi um agradável convívio entre dirigentes e auxiliares da grande emprêsa. Além dos funcionários da sede, compareceram os superintendentes de produção e outros colaboradores de fora do Rio, que ali se encontravam para participar das festas comemorativas da data.

MISSA EM AÇAO DE GRAÇAS

Transposto o pórtico das primeiras festas com as duas reuniões na sede social, realizou-se em seguida, no sábado, dia 4, a solenidade religiosa na matriz da Candelária, em ação de graças pelo êxito completo da iniciativa, há quinze anos tomada, ao se fundar a Sul América Capitalização. O vasto templo repleto, apresenta-se em tôda a imponência de sua grandeza; e foi sem dúvida aquele momento a grande culminância espiritual de tôdas as comemorações do programa organizado para a passagem do terceiro lustro da existência da emprêsa. Ao fim do ofício, que foi muito concorrido, foi ouvida pela oração proferida pelo Monsenhor Dr. Henrique de Magalhães o snr. Antônio Carlos deu a palavra ao snr. Antônio Sanches de Larragoiti Júnior, vice-presidente da Diretoria, para proferir a sua conferência sôbre "O Grupo Sul-América e sua participação na evolução da Previdência Social, na América do Sul". O trabalho do snr. Larragoiti Júnior, que mereceu da assistência os mais fartos e calorosos aplausos, foi uma síntese brilhante dos primordios da iniciativa privada em matéria de previdência nesta parte do continente e especialmente em nosso país. Filho e neto de fundadores e organizadores da primeira emprêsa do Grupo, que há cincoenta anos aqui se instalou, nacionalizando a indústria do seguro de vida, e êle próprio proeminente orientador e diretor dêsse sólido conjunto de emprêsas de previdência e fundador da que estava comemorando o seu 15.º aniversário, o conferencista estava naturalmente indicado para tratar em um brilhante esfôrço a formação dêsse importante núcleo e o seu subsequente desenvolvimento até alcançar o grau de prosperidade, pujança e prestigio de que desfruta atualmente. Em um estilo a um tempo vigoroso e leve, a que não faltaram as notas de "humour", ao lado das citações de cifras e de datas, o conferencista desenvolveu o seu tema demonstrando a influência que essas iniciativas tiveram em nosso meio, em que hoje são expressões vitoriosas da própria grandeza nacional. Foi uma crônica viva e palpitante das energias realizadoras dos pioneiros nesse setor da previdência, o quadro que a palavra colorida do snr. Larragoiti Júnior esboçou perante a assistência reunida no Auditório da A. B. I. E essa assistência aplaudia com calor a bela conferência, em que se resume meio século de energia construtora e que constituiu a nota intelectual predominante nas comemorações do 15.º aniversário da fundação da Sul-América Capitalização. Encerrando os trabalhos da reunião o presidente Antônio Carlos congratulou-se com o êxito da assembléia e dirigiu afetuosos agradecimentos à assistência.

Aspecto das pessoas presentes à missa celebrada na Matriz de Santo Antonio nesta cidade, por ocasião da passagem do 15.º aniversario da Sul-America Capitalização

ESPORTE E DANSAS

Êsse dia foi encerrado com duas festividades diferentes, uma de caráter desportivo e outra de feição social, em que tomaram parte os funcionários e colaboradores e suas famílias. Ambas realizaram-se na sede do Botafogo Football Clube, a primeira constando de provas desportivas, disputadas no campo de esportos daquele importante centro; a segunda em seus salões, com um "coktail" dansante que teve todos os atrativos de uma elegante festa mundana.

REUNIOES TECNICAS E COMERCIAIS

Aproveitando a reunião naquela capital de importantes funcionários, organizadores e destacados colaboradores no Auditório da "Hollerith" e na sala do conselho da A. B. I. foram realizadas reuniões técnicas e comerciais, nos dias 6 e 7, nas quais foram discutidas teses de aperfeiçoamento do trabalho, dentro de elevada ética profissional, tal como um pequeno congresso de capitalização.

SESSAO SOLENE

Além das reuniões técnicas acima referidas houve na tarde do dia 6, no Auditório da Casa dos Jornalistas, uma assembléia de Diretores, Funcionários e Colaboradores de Produção, a que compareceram também altas autoridades administrativas. A mesa da reunião compunha-se de vários diretores da emprêsa aniversariante e de outros do mesmo grupo Sul-América além de autoridades administrativas e do representante da Diretoria da A. B. I. Foi aclamado para presidir a assembléia o presidente do Banco Hipotecário Lar Brasileiro, Snr. Antônio Carlos Ribeiro de Andrade, antigo ministro de Estado e ex-presidente de Minas Gerais e da Câmara dos Deputados. Declarando abertos os trabalhos, o snr. Antônio Carlos pronunciou um conciso discurso sôbre a significação daquela assembléia e terminou por agradecer à presidencia da A. B. I. a gentileza de ceder as instalações da sua sede para que a família sulacapeana nela fizesse uma parte das comemorações da fundação da emprêsa caçula entre as organizações de previdência do Grupo Sul-América. Respondeu aos agradecimentos do presidente Antônio Carlos, o snr. Belisário de Souza, diretor-fundador e antigo presidente da A. B. I. Em seguida, foi dada a palavra ao snr. Jacques Singery Gerente Geral da Sul América Capitalização, que dirigiu a todos os colaboradores do êxito da Sulacap, tanto aos presentes como aos ausentes, uma expressiva alocução de agradecimento aos serviços prestados à expansão da grandeza da Companhia. Encerrado, com vibrantes aplausos, o discurso do gerente-geral da Sulacap, assembléia e dirigiu afetuosos agradecimentos à assistência.

OUTRAS MANIFESTAÇOES DE JÚBILO

Além de tôda a série de festas e reuniões a que fizemos referência, houve diversas outras ocorrências de confraternização da família sulacapeana, como almoços, jantares e passeios, pelejas desportivas, etc., destacando-se o almôço oferecido no dia 5, pelo snr. Augusto Nikaus Júnior, Superintendente Geral das Agências, e sua espôsa, realizado na sua encantadora residência na Gavea e também, um elegante "cock-tail" oferecido pelo snr. Jacques Singery e sua senhora, aos funcionarios e colaboradores da Sulacap, festa que encheu horas agradáveis na "terrace" da A. B. I. e durante a qual se fizeram ouvir em aplaudidas orações, o snr. José Afonso Duarte, Superintendente da produção em São Paulo, e dr. José Alves Vilella, gerente administrativo da Sucursal de Pernambuco; snr. Maceu Carlos, Inspetor Geral da Produção na Capital Federal; o snr. Jacques Singery, Gerente Geral de Sulacap e o Diretor da Companhia, dr. Adhemar de Faria, que encerrou os discursos em uma feliz alocução de resposta a todos os oradores.

NESTA CIDADE

Missa em ação de graças — No altar mór da Matriz de Santo Antônio, nesta cidade, foi celebrada no dia 31 de outubro p. passado, uma missa em ação de graças pelo transcurso do décimo quinto ano de existência da Sul América Capitalização S. A. O ato religioso foi assistido pelos funcionarios e colaboradores e suas Exmas. famílias, autoridades, imprensa e portadores de títulos.

Jantar no Club Internacional — Às 20 horas, teve lugar no Club Internacional o jantar oferecido pela Diretoria aos funcionários, colaboradores e suas Exmas. famílias. Em primeiro lugar falou o dr. José Alves Vilella, gerente administrativo, que exaltou a data magna de Sulacap, tecendo palavras de louvor à Diretoria e aos funcionários e colaboradores que tanto têm feito em pról da previdência nacional. Concluiu, agradecendo a presença das Exmas. Senhoras, da imprensa e dos representantes das Companhias co-irmãs. Falou após o snr. Oliveira Júnior, inspetor geral, exaltando os feitos dos denodados colaboradores que têm concorrido para o progresso do Departamento do Nordeste e para a grandeza de Sulacap. Falaram ainda os snrs. Claudino Castro, inspetor, e Paulo Guimarães, assistente do inspetor geral.

Por fim o dr. José Vilella procedeu a entrega dos Escudos Sulacap de ouro e prata aos funcionários que completaram, respectivamente, 10 e 5 anos de colaboração para Sulacap, cabendo o distintivo de ouro ao snr. Adolpho Alcântara, sub-gerente administrativo da Sucursal de Pernambuco, e os do prata aos funcionários snrs. Durval Albert, Antônio Menezes, Manuel Francisco Alves e Gabriel Gomes da Silva.

Tomaram parte no jantar as seguintes pessôas:

Dr. José Vilella e Senhora, Oliveira Junior e Senhora, Adolpho Alcantara, Paulo Guimarães e Senhora, Abdon Mafra e Senhora, dr. João Didier e Senhora, Claudino Castro e Senhora, Arnaldo Pinto e Senhora, Mario Cordeiro, dr. Moreira Reis, Leonardo Moreira Reis, Mario Vilella, Geraldo Vilella, Tacito Freire, João Cordeiro, Caston Coelho, José Albuquerque Lima, Claudino Colaço, Lauro Acioly, José Fereira Loureiro, Reynaldo Quaresma, Fernando de Menezes, Wilson Barreto, José Acylino de Carvalho, Severino Araujo, Romulo Sales, dr. Antonio da Rocha Ramos, Francisco Lima Oliveira, João Miranda de Siqueira, Lourival Gama, Senhorita Maria Magalhães Henriques, Rubem Manguinho, Edilásio Fragoso, Nelson Cleto, Demosthenes Vasconcelos, Otávio Nascimento, Raul Barbosa Cesar, Severino Dias Albuquerque, Itamar Valença, Eutropio Morais, Herculano de Oliveira, Manoel Lopes Barros, Theodomiro Pinto, Renildo Morais, Aluisio Lôbo Mercês, Berenaldo Guimarães, Cyro Malta, Djalma dos Santos Vilaça, João Ramos da Silva, Walter Ferreira de Mélo, Jurandyr Campos, Sylvio Martins, Altamiro Moreira, Afonso Batista de Carvalho, José Gomes da Silva, Matilde Sodré, Srta. Ernani Cysneiros, Srta. Anna Vilella, Srta. Genura Cysneiros, Durval Albert, Srta. Maria Albert, Srta. Cremilda Albert, Antonio Menezes, Manoel Alves, Srta. Corina Cardoso, Ermirio de Souza Filho, Ivanildo Lavra, Gerson de Carvalho, Humberto Falcão, Srta. Esther Falcão, Luiz C. Nascimento, Srta. Zuleide Henriques, Fernando Wolmer, Srta. Maria José Nascimento, Alfredo Alcantara, Lourival Gusmão, Cleto W. Véras, Luiz Vasconcelos, Gabriel Gomes da Silva, Edmundo Batista e representantes da Imprensa.

Como vimos, não foram somente de festas os dias comemorativos da passagem do 15.º aniversario da Companhia, pois estando na Capital Federal tantos elementos do setor da produção e da administração, foi o ensejo aproveitado para trocas de idéias, conferências técnicas, discussões de teses sôbre os mais variados aspectos das atividades profissionais. Teve assim os mais amplos objetivos a comemoração do marco inicial da capitalização no Brasil em um intenso programa de uma intensa semana de confraternidade e de cooperação.

Visita da imprensa à sede da Sul-América Capitalização, por ocasião da passagem do seu 15.º aniversario

O INSTITUTO DE APOSENTADORIA E PENSÕES DOS INDUSTRIA'RIOS

CONCLUE A CONSTRUÇÃO DE UM GRUPO DE 50 CASAS PARA OS SEUS ASSOCIADOS

Grupo de 50 casas projetadas e construidas pelo Instituto dos Industriarios no bairro de Areias, a 25 minutos de bonde do centro da cidade. O Conjunto será constituido de 338 unidades e terá parque infantil e centro comercial, além de outros beneficios que serão realizados com a ampliação do nucleo

Dando cumprimento ao seu programa de atividades na Capital pernambucana, o Serviço de Engenharia do Instituto de Aposentadoria e Pensões dos Industriarios acaba de concluir a construção do seu primeiro conjunto residencial, no bairro de Areias. Cinquenta casas do tipo que se vê no cliché abaixo já se acham a disposição dos locatarios. Na proxima semana dar-se-á inicio a escolha das habitações pelos associados que se habilitarem na forma do Edital divulgado pela Imprensa. Oitenta e oito industriarios candidataram-se á locação das unidades residenciais construidas.

A escolha das residencias obedecerá á ordem de classificação dos interessados inscritos, para o que foram rigorosamente observadas as determinações contidas na Portaria n. 96, de 30.12.43, do Conselho Nacional do Trabalho. São elementos essenciais para a classificação dos locatarios: encargos de familia e relação de garantia que equivale á razão entre a media de salarios percebidos nos ultimos seis meses e o valor mensal da locação.

As moradias que formam o conjunto a que nos referimos são constituidas de 1 sala, 2 dormitorios, cozinha, banheiro, varanda e terraço de serviço com a area util de 44m2. O Conjunto de Areias está provido de agua, luz, esgoto e a zona encontra-se integralmente urbanizada, sendo o aluguel mensal de Cr$ 90,00 para associados.

Neste mês de novembro, ainda, 50 familias de industriarios passarão a abrigar-se no bairro de Areias, em moradias construidas sob as exigencias da tecnica moderna quanto ao conforto e higiene, dentro das possibilidades atuariais do plano inversionista de natureza social.

No mesmo bairro de Areias já tomou, o IAPI, as providencias preliminares para a construção de outro grupo; este de 100 unidades residenciais. Vai assim o Instituto dos Industriarios dando prosseguimento ao seu programa de atividades, procurando proporcionar aos associados habitações economicas e higienicas; dentro em breve, em colaboração com a Liga Social Contra o Mocambo, transformará o recanto de Areias em moderna e aprazivel cidade operaria. Esse nucleo residencial será dotado de creche, escola, play-ground e melhoramentos outros, no sentido de proporcionar confortaveis condições de vida as classes trabalhadoras, o que é do programa de realizações do atual Governo de Pernambuco, conforme se vê concretizado nas inumeraveis vilas operarias modernas já habitadas e outras em construção.

Por outro lado não esqueceu o Instituto de dispensar sua colaboração ao embelezamento da parte central da cidade, já se achando em vias de conclusão o edificio sede do IAPI, situado ao lado do Grande Hotel, com 10 pavimentos, de belas linhas arquitetonicas e que constituirá um dos pontos de referencia do Recife. Nas lojas e sobre-lojas desse Edificio serão instalados os serviços da Delegacia local do Instituto, estando os demais andares reservados para 36 apartamentos residenciais tipo "Duplex".

Chamamos a atenção dos interessados para uma outra modalidade de operação imobiliaria, em franco funcionamento na Delegacia local do IAPI. Trata-se de financiamento constante do Plano "B" estabelecido na Portaria CNT-96 de 30.12.43 e tem como finalidade tornar possivel ao associado ainda não proprietario de moradia, a obtenção ou conservação da casa propria, mediante a realização de operações que compreendem:

a) — Classe I — aquisição de terreno e construção de casa apartamento para um só associado;

b) Classe II — construção de casa ou apartamento em terreno de propriedade do associado;

c) Classe III — aquisição de casa ou apartamento já construidos;

d) Classe IV — aquisição de terreno e construção de predios geriados ou edificio de apartamentos, a pedido de associados; encampação de divida hipotecaria, contraida para construção ou aquisição de moradia a pedido de associados;

e) Classe V — [illegible]

f) Classe VI — remodelação ou ampliação de casa de propriedade do associado ou da qual o mesmo seja promitente comprador ao Instituto.

Em se tratando de operações de carater social, fica entendido que um associado só poderá adquirir uma unica moradia, entendendo-se tambem como tal um apartamento.

Em relação ao financiamento do plano B convem ressaltar a modicidade da taxa de juros, que é de 7% ao ano ou 7/12% ao mês, para o pagamento da divida em prestações mensais num prazo maximo de 20 anos.

No intuito de facilitar a obtenção de moradias aos associados de menos poder aquisitivo, os financiamentos de valor igual ou inferior a Cr$ 20.000,00 obedecerão a condições especiais de processamento e os juros serão de 6% ao ano para pagamento da divida num prazo maximo de 15 anos.

Verifica-se, daí, que o Instituto dos Industriarios, a par do seu trabalho intensivo decorrente de sua finalidade precipua, mantendo, neste Estado, uma media mensal de 3.000 pagamentos de beneficios, no total de Cr$ 400.000,00 (quatrocentos mil cruzeiros), tem procurado sempre por-se ao serviço da causa dos seus segurados, não esquecendo tambem de promover a aplicação do seu patrimonio em inversões imobiliarias de interesse vital para o associado.

Afigura-se sobremodo digno de ressalte a permanente e valiosa cooperação dos Poderes Publicos Estaduais e Municipais, que muito tem contribuido para o bom exito na concretização daqueles beneficios da protecão e amparo, em que se consubstancia a orientação do Instituto, portanto no sentido de atender integralmente a sua finalidade.

* * *

PILULAS DO NORTE
COMBATEM AS
ANEMIAS
EM 15 DIAS
Produto do Laboratorio HILDEBERTO

COLOCAÇÃO DE FUTURO
No ramo de vendas de material cirurgico e hospitalar na base de ordenado e comissões, oferece-se oportunidade para iniciar carreira de futuro a homens moços de 22 a 30 anos, bem apresentados, instruidos, trabalhadores, dotados de força de vontade e disposição para estudar.
Só serão considerados os candidatos dentro destes requesitos, interessados em colocação permanente, com carreira de futuro.
Respostas a D.C.H. na portaria deste jornal, com informações sobre os requesitos pedidos.

CORTICEIRA DO NORTE LTD.
Stock permanente de rolhas de cortiça de todos os tipos para Laboratorios, Farmacias, Perfumarias e Fabricas de Bebidas, Cortiça em pranchas, Placas para Calçado e Salvavidas
PREÇOS MODICOS
Escritorio e Deposito: — Rua das Aguas Verdes, 181
RECIFE

PROCUREM DEPOSITEM EM NOSSOS
GELO CRISTAL - FRIGORIFICOS
O MELHOR DA CIDADE SUAS MERCADORIAS
Rua dr. José Mariano, 565 — Fone 3377

MARTINS, CAMPOS & CIA.
RUA NOVA 253, 1.º andar — RECIFE
Entrada pela Rua das Flores, 36
CAIXA POSTAL 727 FONE 3012
Endereço telegrafico MARCARTINS
Distribuidores gerais da LAMPARINA AMERICANA — GIZ VENEZA, tipo Francês, para ALFAIATE, Bilhar e ESCOLAR.
— ESTOQUE PERMANENTE de: ALVAIADE IMPERIO, TINTAS DE IMPRESSÃO EM CORES, TINTA PRETA PARA ROTATIVA e MASSAS PARA ROLOS "HARD e SOLF" dos fabricantes Sinclair and Valentine Co.

Hemorroides
A Pomada Man Zan lhe dará o alivio desejado, combatendo as dôres e os pruridos, descongestionando as dilatações. Graças às substancias de real efeito antisèptico-bactericida que entram em sua fórmula, a Pomada Man Zan previne as infecções e o aparecimento de outros males ainda mais graves, decorrentes das hemorroides. A venda em todas as Farmacias este produto De Witt.
Coadjuvante para Hemorroides
POMADA MAN ZAN
Aprovado pela Censura D. N. S. sob n.º 77 em 12.2.41

SENSACIONAL VITORIA DOS TENISTAS POTIGUARES

TEMPORADA DE TENIS — A fotografia mostra um flagrante da primeira noitada da atual temporada de Tenis que o Esporte está realizando com o Aero Clube de Natal. (Foto "D. P.")

O Aero Clube de Natal na madrugada de hoje conquistou a Taça Elias Lamas

A CONTAGEM FINAL FOI DE 4x3 – REAÇÃO DOS VISITANTES – O JOGO DECISIVO DAS DUPLAS – ATUAÇÃO ESPETACULAR DOS IRMÃOS FERNANDO E FABRICIO PEDROZA – TAMBEM VITORIOSOS ANTONIO E JACOB LAMAS E DR. SILVIO PEDROZA

Constituiu um grande espetaculo para os desportos amadoristas de Pernambuco o desfecho da temporada de tenis que o Aero Clube de Nata lesta disputando com o Esporte Clube do Recife. Uma assistencia numerosa e seleta superlotou as dependencias do parque de tenis do estadio da Ilha do Retiro, na noite de ontem Os jogos foram disputados com muito entusiasmo, prendendo a atenção dos aficionados do esporte da raquete.

O exito social-esportivo alcançado pela temporada do Aero Clube vem refletir diretamente nos que dirigem o Esporte Clube do Recife. Não olhando para obstaculos os dirigentes do campeão de terra e mar organizaram mais um grande empreendimento, além dos muitos que têm realizado. Os tenistas de Natal voltaram a oferecer bonitos espetaculos ao nosso publico como já haviam feito na primeira temporada e como o fizeram os astros nacionais Manuel Fernandes, Alcides Procopio, Ricardo Pernambuco e Jorge Vieira. Portanto, mais uma vez, o Esporte foi o patrocinador de uma memoravel temporada para o tenis pernambucano.

SENSACIONAL VITORIA DOS POTIGUARES

Depois da infeliz atuação de ante-ontem, quando foram abatidos em tres jogos e venceram apenas um, ninguem mais acreditava nas possibilidades do exito final da representação tenistica do Aero Clube de Natal, nas ultimas disputas para a conquista definitiva da "Taça Elias Lamas". Os potiguares estavam com uma desvantagem de 3x1 e para um triunfo completo, teriam de vencer os tres jogos programados para a noite de ontem. Embora pareça impossivel, os tenistas do Rio Grande do Norte foram os herois da noitada de ontem. Venceram consecutivamente os tres jogos do programa e assinalaram uma contagem geral de 4x3, conquistando de maneira espetacular a "Taça Elias Lamas".

Foi um triunfo que poderá ser apontado como o maior feito obtido por uma delegação esportiva do Rio Grande do Norte, nos ultimos anos. Os irmãos Lamas e Pedrosas souberam vencer nitidamente, quando as esperanças eram reduzidas. E venceram com muita classe e com elegancia Venceram porque jogaram com mais acerto, buscando uma vitoria quase impossivel. E o merito do triunfo é ainda maior, pois foi obtido contra um adversario de reconhecida classe e em seu proprio campo. Portanto, uma vitoria expressiva e sensacional.

SURPREENDENTE A QUEDA DO ESPORTE

Dizer que foi surpreendente a derrota sofrida pelos tenistas rubro-negros, não queremos desmerecer o magnifico feito dos potiguares. Entretanto, com uma vantagem folgada de 3x1, e com vastas possibilidades de vencer apenas um dos tres jogos programados para ontem, ninguem acreditaria no fracasso dos pernambucanos. Mesmo os potiguares mantinham poucas esperanças de sucesso. Mas a verdade é que o Esporte perdeu as tres partidas da noite de ontem. Perdeu depois de jogadas movimentadissimas que exigiram o maximo dos vitoriosos. Assim, perdeu a supremacia do tenis no nordeste do país.

Não se pode explicar o motivo da queda dos rubro-negros. Certamente que confiaram muito na vantagem de ante-ontem. E com um escore que lhes era favoravel de 3x1, iniciaram jogando sem que se empregassem a fundo. E quando olharam para a tabela de pontos, apareciam dois expressivos tres. O escore era de 3x3 Harry Leça e Baby lutaram como dois herois, afim de desfazer aquele empate. Porém, tiveram pela frente a magnifica dupla dos irmãos Fernando e Fabricio Pedrosa, que estavam simplesmente maravilhosos. E a luta assumiu proporções dramaticas. E a vitoria pendeu para os potiguares. Era o justo premio de um esforço maximo.

MOVIMENTO TECNICO

Os tres jogos disputados á noite de ontem apresentaram o seguinte movimento tecnico:

1.º jogo — Duplas — Aero Clube: Jacob Lamas e Silvio Pedrosa. Esporte: Clovis Romeiro e Hans Schaer. Venceram os potiguares por 6x2, 2x6 e 6x..

2.º jogo — Simples — Aero Clube: Antonio Lamas. Esporte: Alair Leal. Venceu Antonio Lamas por 6x2, .x6 e 6x0.

3.º jogo — Duplas — Aero Clube: Fernando e Fabricio Pedrosa. Esporte: Harry Leça e Otavio Rosa Borges (Baby).

Este foi o prelio decisivo. O escore geral era de 3x3. Então, tivemos ocasião de assistir ao maior encontro de tenis que já foi disputado em "courts" pernambucanos. Uma luta dramatica, onde a classe dos quatro disputantes mantinha em constantes aplausos o numeroso publico. Veio o primeiro "set" e a vitoria pertenceu ao Esporte pela diferença minima de 6x4. Foi uma disputa bem equilibrada, embora menos sensacional que as demais.

No segundo "set", reagiram os potiguares e passaram a comandar o marcador. Os rubronegros, porém, perseguiram a contagem e conseguiram empatar no quinto ponto. A contagem foi a 7. Aí, porém, chegaram os Pedrosas em primeiro lugar. Venceram, portanto, os visitanets por 7x5.

Finalmente, chegou a hora da "negra". Disputa empolgante sob todos os pontos de vistas. As jogadas se revezavam e os nossos estavam sempre de frente na marcação. No quinto ponto, quando o Esporte vencia por 5x4, conseguiram os potiguares empatar. Então, numa sequencia sensacional, vimos o marcador subir, sempre com a vantagem do Esporte: 6x5, 6x6, 7x6, 7x7, 8x7, 8x8, 9x8, 9x9, 10x9, 10x10. Então, numa reação sensacional, os irmãos Fernando e Fabricio fizeram 11 e 12 pontos consectuvos. Venceram a "negra" por 10x10. Toda a assistencia aplaudiu delirantemente os tenistas do Rio Grande do Norte pelo grande feito que acabam de conquistar.

O jogo terminou a 1 hora da manhã de hoje, tendo o prelio final sido disputado em 2 horas, aproximadamente.

"MINÚSCULOS" AGRESSORES DA HUMANIDADE

PULGA

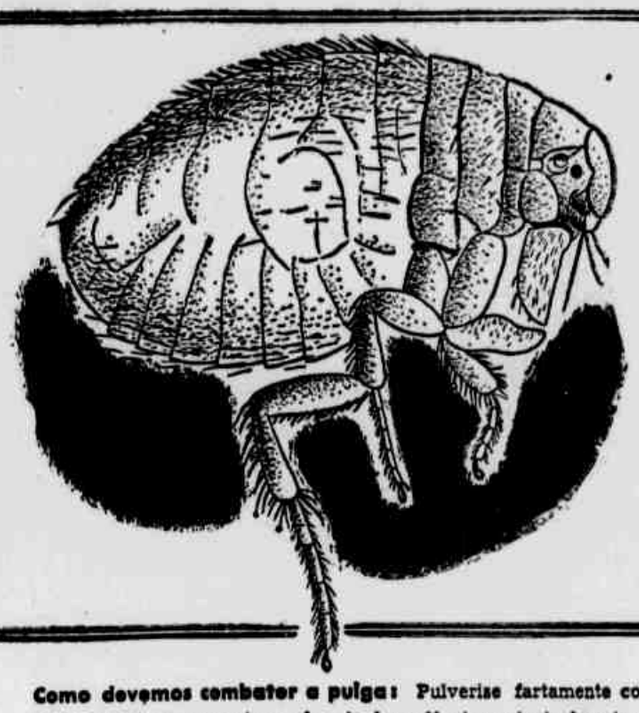

Inseto perigoso, a pulga é a principal portadora do bacilo da peste bubônica. Nos climas temperados e quentes, é notável a multiplicação e atividade da pulga. O extermínio dêsse inseto indesejável é quase impossível a não ser que se faça uso de um produto realmente eficaz.

Como devemos combater a pulga: Pulverize fartamente com SHELLTOX os aposentos e demais dependências, principalmente os tapetes, estrados de camas e as frestas dos assoalhos. Impõe-se, como combate à pulga, que estas pulverizações sejam feitas sistematicamente. Êsse inseto, como qualquer outros, não resiste ao alto poder mortífero do SHELLTOX.

SHELLTOX não tonteia apenas - mata - sem apresentar os inconvenientes de um cheiro desagradável.

SHELL

SHELLTOX

UM DOS 6 PRODUTOS DOMÉSTICOS SHELL

SHELLTOX

Coopera para a Saúde do Povo

O pulverizador SHELLTOX é uma peça que facilita a aplicação econômica do inseticida.

ANGLO MEXICAN PETROLEUM CO. LTD.

VITORIA ESPETACULAR DOS MARUJOS DOS "CAÇAS"

Abatido o Cananeia pelo escore de 7x2

Em amistoso defrontaram-se, na noite de 21 do corrente, no estadio do Nautico, as equipes dos marujos, pertencentes ás guarnições dos navios G-1, G-5 e G-6 contra a equipe da corveta "Cananéia", inclusive alguns elementos do "Belmonte".

A partida teve um desenrolar bastante interessante e terminou com a contagem de 7x2 favoravel á "Turma" dos Caças.

No periodo inicial venciam os primeiros pela contagem de dois tentos, o primeiro marcado por Orlando e o segundo por China com uma magistral cabeçada.

Na segunda fase, a turma do "Cananéia" entrou em campo disposta a vencer, tanto que em poucos minutos, escapando pela esquerda, Dagmar manda a pelota ao funco das redes para, em seguida, Estanislau, com um possante arremesso, igualar a contagem. Depois de ataques consecutivos de lado a lado surge o terceiro tento da noite, consignado por Orlando.

China marca o quarto e quinto, e Abilio o sexto e setimo, e assim termina a partida com o escore de 7a 2 para turma dos Caças.

O juiz foi o marujo Botelho, que, apesar de não punir os infratores do jogo bruto, foi criterioso e honesto.

Os quadros formaram os seguintes cracks:

Caças: Chico — Záu — Helio — Caroá — Bahiano — Rui — Abilio — Jorge — China — Orlando — Humberto.

Cananéia: Cachaça — Paulo — Moreno — Zé Luiz — Malcher — Delio — Dagmar — Sessenta — Sergio — Estanislau — Roxo.

IRIS X ATENIENSE NO MAIOR ENCONTRO SUBURBANO

A rodada de hoje no futebol menor

A Federação Pernambucana de Desportos programou para hoje, á tarde, em varios campos arrabaldinos, mais uma rodada de campeonato suburbano de futebol. A grande atração da tarde aparece no campo do Sitio Novo, quando estarão em luta os lideres da zona norte: Ateniense e Iris. Será uma luta de sensação, pois o vencedor terá garantido o titulo maximo daquela zona.

Outros jogos de menos interesse estão programados. Entre estes aparece a luta São Paulo x Magarefe, um dos classicos dos suburbios. Porém, os quadros estão desclassificados e o jogo perdeu algum interesse.

Nos certames da segunda e terceira categorias temos os seguintes jogos para esta tarde:

SEGUNDA CATEGORIA

PALMEIRA UCHOA x IOLANDA — Campo do Iolanda. Juiz do 1º team, Hugo de Morais. Juiz do 2º team, José Leite Barreto. Delegado e cronometrista, representante do Estudantes.

CERTAME SUBURBANO

COLONIA x BOTAFOGO — Campo do Guanabara. Juiz do 1º team, José Fernandes de Assis. Juiz do 2º team, Marcelino José do Nascimento. Delegado e cronometrista, representante do Guanabara.

BAHIA x MOACIR — Campo do Bahia. Juiz do 1º team, Matias Pereira Marques. Juiz do 2º team, João Climaco. Delegado e cronometrista, representante do Juventude.

ATENIENSE x IRIS — Campo do Ateniense. Juiz do 1º team, João Elias da Silva. Juiz do 2º team, Manuel Bruno. Delegado e cronometrista, representante do Arco Iris.

S. PAULO x MAGAREFE — Campo do Santa Cruz. Juiz do 1º team, Antonio Pereira da Silva. Juiz do 2º team, Severino Pereira. Delegado e cronometrista, representante do Guararapes.

Horario para os jogos de 2ª e 3ª categorias — 2os. teams, 13,45 e 1os teams, 15.15, ambos com 10 minutos de tolerancia.

SERÁ NA ILHA DO RETIRO O AMISTOSO DESTA TARDE

Modificado o local do jogo Portela x S. Cruz

O jogo amistoso que será disputado, hoje, entre os quadros do Santa Cruz e Portela estava programado para o estadio dos Aflitos, conforme comunicação que recebemos dos dirigentes dos dois clubes. Ontem, porém, ás ultimas horas da noite, quando o nosso suplemento já estava pronto, recebemos uma comunicação do Esporte Clube do Recife de que o referido jogo será disputado no estadio da Ilha do Retiro.

Parece estranho que dois clubes interessados numa disputa amistosa não tenham a atenção e mesmo interesse proprio de comunicar a imprensa o local do encontro. E não foi um aviso da diretoria do Esporte que, embora não tenha nenhum interesse no movimento do embate, nada saberíamos e a manchete do suplemento esportivo estaria de pé. Como resultado, o publico se deslocaria para a praça de esportes dos Aflitos, ficando logrado.

Para o encontro amistoso desta tarde, entre os quadros do Santa Cruz e Portela, no estadio da Ilha do Retiro, os sócios do Esporte terão entrada franca, assim como os membros da delegação do Aero Clube de Natal.

PALUDISMO — SEZÃO — MALEITA

LICOR MARAVILHOSO

RESTITUI A SAÚDE

Não se parece com qualquer outra caneta que o senhor jamais haja conhecido!

Diferente no aspecto e na eficiência! A Parker "51" tem a pena protegida contra a penetração do ar, razão pela qual não falha ao começar a escrita.

A Parker "51" é uma perfeita obra prima.

A ponta esguia em forma de "torpedo", protege a pena que é um tubo de ouro de 14 quilates. Não falha ao principiar a escrita. Não seca nem mancha os dedos. A ponta desta pena de ouro de 14 quilates é feita de osmirídio, com polimento micrométrico, de modo que desliza sôbre o papel com uma facilidade assombrosa.

Esta caneta é a única a usar a mágica tinta Parker "51" que *seca à medida que se escreve.* Dispensa o mataborrão. Não obstante, pode-se usar qualquer tinta na caneta Parker "51". Não admira que às vezes seja difícil encontrá-la! Mesmo que o seu fornecedor não a tenha em estoque no momento, deixe o seu pedido feito. Em breve êle poderá ser atendido.

Com capas de prata ou chapeada a ouro. Côres: Preto, Azul, Cinzento e Marron.

GARANTIA VITALÍCIA - O *Lozango Azul "Parker", estampado no segurador, representa um contrato feito pelos fabricantes com o comprador da caneta, válido por tôda a vida dêste, e que garante o reparo de qualquer desarranjo, não intencional, desde que a caneta seja devolvida completa. Para a embalagem, porte e seguro, cobrar-se-á apenas a importância de Cr$ 10,00.*

* * *

Preços: Cr$ 375,00 e 450,00 em tôdas as bôas casas do ramo.

Parker "51"

Escreve sêco com tinta líquida!

Representantes exclusivos para todo o Brasil e Posto Central de Consertos: COSTA, PORTELA & CIA., Rua 1.º de Março, 9 - 1.º - Rio

Irritada e inacessível ás

Bem-humorada e amável ás

Quando V. ao levantar-se; sente-se indisposta e aborrecida, com a cabeça pesada e uma tendência a se irritar facilmente com as pessoas de sua familia... é porque, provavelmente, as toxinas acumuladas estão envenenando o seu organismo e provocando todas essas perturbações... Combata imediatamente êsse mal-estar com uma dóse de Sal Hepatica que age de modo *suave e rápido*, limpando os intestinos e regularizando as funções do fígado.

Depois de uma dóse de Sal Hepatica; V. ficará novamente bem-disposta e voltará a sentir, na sua plenitude, a sua alegria e bom-humor habituais.

Sal Hepatica

MARCA REGISTRADA

INDICADO NO TRATAMENTO DA PRISÃO DE VENTRE E DA URICEMIA (ÁCIDO ÚRICO)

Os nazistas têm verdadeiro pavor dos brasileiros

A morte, em combate, do sargento Isanor Furquim de Campos

S. PAULO, 23 (Meridional) — Entre os soldados que lutavam na Italia, integrando a Força Expedicionaria Brasileira e que faleceu segundo as ultimas noticias, figura o sargento Isanor Furquim de Campos, cuja familia residia nesta capital, á rua Conselheiro Ramalho, n. 685. Isanor contava 26 anos de idade e desde criança revelara extraordinaria vocação para a carreira das armas. Por circunstancias alheias á sua vontade, entretanto, não pudera cursar a Escola Militar; logo que se ofereceu oportunidade, isto é, ao completar 18 anos, Isanor alistou-se como voluntario em Caçapava e, durante quatro anos, ali serviu, a principio como soldado e, depois, como cabo e sargento. Havia deixado o Exército, e quando foi convocado atendeu, imediatamente, á convocação, seguindo em setembro para a Italia, onde no dia 18 de outubro passado a morte o surpreendeu.

MORREU CUMPRINDO O SEU DEVER

D. Isaura Furquim de Campos, sua genitora, diante do reporter que a procurou, recordou com ternura, fatos ligados á vida do filho:

— "Meu filho morreu cumprindo o seu dever. Era jovem, cheio de vida, estuante de entusiasmo, mas a morte o levou para sempre. O consolo que nos resta é o de Isanor ter sido um bravo. Nossa casa parece vasta e a lacuna que ele deixou em nossos espiritos, com a sua morte, jámais será preenchida. Há ainda outra razão mais forte que dignificou sua vida: o de ter lutado pela nossa liberdade, pelo mesmo ideal que milhões e milhões de criaturas acalentam".

RECEBEU CARTAS DO FILHO DEPOIS DE SUA MORTE

D. Isaura, vestida de luto, contou-nos que recebera duas cartas de seu filho, depois de sua morte. Ambas as missivas foram colocadas no correio no dia 19 de outubro, um dia depois de Isanor ter morrido em compate e aqui só chegaram no dia 3 de novembro.

A carta de 19 de outubro p. passada é a mais expressiva e revela a preocupação que Isanor sentia ao pensar que sua familia deveria estar aflita, pensando no seu destino, diante dos perigos que enfrentava. Depois de dizer que ia passando otimamente e de felicitar seu pai, o sr. Nicanor Furquim de Campos, pelo seu aniversario, Isanor disse, em sua carta, que "visitara lugares formidaveis, como o Vesuvio, a ilha de Capri, a torre de Pisa e outros lugares". Termina a sua carta, falando da saudade que sentia e acrescentou: — "Mamãe, espero que a senhora não esteja preocupada por mim, não se impressione, que, se Deus quiser, voltarei".

OS NAZISTAS TEM VERDADEIRO PAVOR DOS BRASILEIROS

Em outra carta, Isanor escreveu que os soldados brasileiros estavam com um animo incrivel e que "queriam continuar os feitos das tropas predecessoras, as quais já haviam tomado quatro cidades que se encontravam em poder dos nazistas. Os "boches" têm verdadeiro pavor dos brasileiros, afirmou Isanor, nessa ultima carta.

O telegrama noticiando o seu desaparecimento foi recebido pelo sr. Nicanor Furquim de Campos, sábado, á noite, e foi enviado pelo general Mendes de Morais, que apresentou os pêsames á familia, em nome do Exército Nacional. Isanor fizera o curso secundario no Ginásio do Carmo, concluindo-o, em 1933. Deixando o Exército, dedicou-se ao comércio, pretendendo casar-se, o que não chegou a fazer porque foi convocado.

Premio ao Humanitarismo concedido ao sr. Hull

WASHINGTON, 25 (UP) — Representando o secretario de Estado Cordell Hull, que se acha internado num hospital, o sr. Stettinius recebeu, ontem, em Washington, o premio ao Humanitarismo para 1944, pelo club teatral dos Estados Unidos. Nessa ocasião foi lida uma carta do presidente Roosevelt, que afirmou não conhecer ninguem mais merecedor dessa honra que o senhor Hull.

Conselhos de saude publica

Na primeira fase da febre tifóide os sintomas são vagos, imprecisos e condundem-se com os de qualquer doença infecciosa no periodo inicial. Mas ha um recurso muito simples, que, mesmo nessa fase, revela a presença do bacilo tifico no sangue, autorizando assim, firmar-se o necessario diagnostico: é a hemocultura. Serviço Nacional de Educação Sanitaria.

Cura da malaria pelo cianureto de potassio

RIO, 25 (A. N.) — Noticias procedentes de Maceió, revelam a sensacional descoberta do medico Ezequias Rocha, chefe da clinica da Santa Casa de Misericordia, daquela capital, o qual, após estudos e dezenas de experiencias, já conseguiu a cura radical de mais de 20 casos de malaria com o emprego de cianureto de potassio.

Começando pela medicina popular, de uso muito frequente nas zonas rurais, que aconselha o emprego do chá de mostarda no tratamento das "sezões", aquele medico fez dois dos seus doentes, portadores de impaludismo, usarem a referida beberagem, tendo conseguido que a febre caracteristica da doen[illegible] de intensidade e que [illegible] viessem depois mais fracos.

Notou, então, que o sulfato-cianureto de atila, contido na mostarda, era a substancia que agia sobre a hemoglobina, provocando a intoxicação do "plasmodio de laveran" do impaludismo, que vive parasitariamente nos globulos vermelhos. Assim, após o emprego de medicamentos á base de atila, en[illegible] e cianureto, apenas esse ultimo produto foi que revelou resultados satisfatorios, o que determinou a utilização imediata do cianureto em preparados quimicos especificos para combate á molestia que, como é sabido, é um dos grandes flagelos da humanidade.

Depois de ter feito experiencias em cachorros, usando doses de acordo com o peso do animal, afim de precisar a quantidade do toxico que poderia ser injetada no homem, e baseado em experiencias sobre a toxidade do cianureto, o medico alagoano começou a aplicar aquele toxico em casos de "maleita", havendo, ainda, a possibilidade, segundo declarou, de aumentar a dose atualmente usada para 10 vezes mais, o que permitirá o tratamento mais rapido e mais eficiente.

A sensacional descoberta, cujos resultados serão inestimaveis para a humanidade, já foi comunicada, pelo medico alagoano, á Sociedade de Medicina de Alagoas.

Ajuste de contas com todos, etc.

(Conclusão da 1.ª página)

bro do Conselho de Administração da Companhia Air France — trust da aviação civil francesa, antes da guerra, foi preso. A ordem de prisão estava datada do dia 23 de setembro, mas o general havia conseguido fugir. Esperam-se outras prisões.

Numerosos membros de destaque do Conselho Administrativo da Air France foram presos em Fresnesk, por ordem do sr. Charles Tillon, ministro do Ar. Essas personalidades são acusadas de traição por haverem entregue material aeronautico da Air France á Lufthansa — companhia aerea alemã para transporte civil — e de terem enviado, com aprovação do governo de Vichy, pessoal tecnico da Air France para a Alemanha.

Nenhuma alternativa para o povo alemão

STOCKHOLMO, 25 (A. N.) — "Mais cedo o inimigo deporá as armas diante da resoluta determinação da Alemanha, de que a Alemanha capitulará diante da superioridade material aliada" — declarou, hoje Goebbels, após a excursão a cidades alemãs devastadas pelo bombardeio, segundo informa a DNB.

"A Alemanha venceu suas dificuldades e recuperou seu antigo vigor defensivo. Neste verão e outono experimentou como nunca, anteriormente, os efeitos da guerra. Mas não estamos, de modo nenhum, fora de combate ainda. A Alemanha ganhou três meses preciosos para aparelhar novamente sua maquina combatente, dando-lhe plena capacidade. Cada dia de retardamento assim ganho aumenta nossas possibilidades de lançar em jogo as forças recentemente mobilizadas.

Sem duvida, um dos mais graves problemas que enfrentamos hoje e a ofensiva aérea aliada mas, neste momento mesmo, esforços estão sendo dispendidos neste setor de guerra e podemos confiantemente esperar que a Alemanha brevemente apresentará importantes exitos.

Hoje, não há nenhuma alternativa para o povo alemão, a não ser lutar fanaticamente. O programa de ódio e exterminio que o inimigo anunciou contribuiu para que a Alemanha nunca incline os ouvidos as suas promessas e engodos sedutores" — afirmou Goebbels.

CRITICA A SITUAÇÃO ALIMENTAR NO REICH

BRUXELAS, 25 (R.) — Uma grande sombra, em consequencia de 5 anos de guerra, está se projetando por toda parte, sobre a frente domestica alemã, segundo os ultimos informes chegados a esta capital, do Reich. A perda de confiança na economia nacional do Reich está agora surgindo como um problema gravissimo.

A situação alimentar na Alemanha está piorando dia a dia. A insignificante melhoria do moral popular, que se seguiu á decisão do ministro dos viveres, mandando aumentar a ração de carne durante o mês de novembro em curso, foi brevemente acompanhada por outra medida mandando abolir a ração de queijo. Os operarios alemães aguardam o inverno cientes de que o governo nada poderá fazer para melhorar a situação deles.

Há sinais iniludiveis de que 10 milhões de operarios estrangeiros empregados nas industrias de guerra alemãs estão se tornando rebeldes.

Pessoas vindas da Renania indicam que milhares de familias germanicas estão se transportando para o centro da Alemanha, na crença de que estarão a salvo dum possivel levante dos iludidos trabalhadores escravizados. Rumores amplamente espalhados, afirmam que estes elementos conseguiram arranjar armas e munições.

A imprensa germanica está fazendo todo o possivel para abafar os receios da população, nesse particular.

Conquistados trampolins, etc.

(Conclusão da 1.ª página)

de vez de intensidade. Consideraveis efetivos alemães e hungaros foram repelidos para a região ao noroeste de Chopp e os russos estão irrompendo rapidamente através da brecha das defesas inimigas. A situação dos eixistas nesse setor complica-se ainda pelo fato dos numerosos rios subterraneos que ali correm não permitirem se entrincheirar de novo.

PENETRAM NA TCHECO-SLOVAQUIA

MOSCOU, 25 (R.) — As tropas sovieticas, avançando sobre as montanhas carpaticas, estão hoje penetrando mais profundamente na Tcheco-Slovaquia. A's primeiras horas do dia, a região completamente inundade de agua estava recoberta de gelo, mas pouco depois, á medida que as tropas e canhões se movimentavam, a cama de gelo ia quebrando-se e transformando-se em lama.

CORTADA A FERROVIA SARAJEVO-BROD

LONDRES, 25 (R.) — A radio da Yugo-Slavia Livre informa o seguinte: "As forças do marechal Tito cortaram a estrada de ferro vital entre Sarajevo e Brod, caminho mais importante para a retirada dos alemães que se acham na Yugo-Slavia central e meridional.

CAPTURADA BUDVA

LONDRES, 25 (R.) — O comunicado do marechal Tito noticia que as forças libertadoras da Yugo-Slavia central e meri-montenegrin de Budva, a 35 milhas da fronteira da Albania.

CHUVA DE FOGO E AÇO

MOSCOU, 25 (U. P.) — Verdadeira chuva de fogo e aço está desabando sobre as forças eixistas em Budapest, onde os russos estreitaram ainda mais o semi-circulo das suas posições, em torno da capital. Anuncia-se que está iminente a queda dos ultimos baluartes da defesa alemã, e alguns despachos já deixam entrever que Malinovski não tardará a ordenar o assalto decisivo á propria Budapest.

TERMINOU A BATALHA DE OESEL

MOSCOU, 25 (U. P.) — A batalha da ilha de Oesel, que foi uma batalha pela abertura do golfo de Riga, terminou ontem. Segundo despachos recebidos em Moscou, duas divisões e seis batalhões de infantaria alemães foram aniquilados em quatro dias de batalha, no extremo sul da ilha de Wamostram.

As averiguações das autoridades militares são de que a guarnição de Oesel se compunha não só de tropas nazistas evacuadas do continente estoniano como tambem de forças frescas trazidas da Alemanha. A' tarde do dia 21, quando se tornou evidentemente que a situação dessas unidades era absolutamente desesperada receberam elas de Berlim a costumeira ordem de lutar até o ultimo homem.

E a consequencia foi esse verdadeiro massacre que se verificou, muito embora a radio de Berlim alegue que a guarnição foi evacuada por navios de guerra alemães.

MARTELAM O BOLSÃO TEUTO

MOSCOU, 25 (U.P.) — Mais 800 mil soldados de infantaria russos apoiados pelo grosso das reservas blindadas, estão martelando o bolsão alemão no leste da Letonia. E' o que diz a radio de Berlim, que afirma estarem empenhadas em nova ofensiva de inverno no Baltico nada menos de que 52 divisões de infantaria sovieticas.

A maior violencia do ataque verificou-se entre o porto de Liepaja, ou Libau, e a localidade de Auce a 120 quilometros mais para o nordeste. Os comunicados de Moscou até o momento não confirmam ainda essa nova investida.

AO COMERCIO

Declaramos que vendemos a firma HELIO FALCÃO & CIA., a nossa casa comercial situada á rua Diario de Pernambuco n.º 55, bairro de Santo Antonio, desta cidade, livre e desembaraçada de qualquer onus.

Quem se julgar prejudicado com a referida venda, queira se apresentar no prazo de tres dias.

Recife, 20 de Novembro de 1944.

Soares & Borges.

Confirmamos — Helio Falcão & Cia.

Firmas reconhecidas pelo Tabelião Severino Tavares Pragana.

5 fortificações, etc. Conquistados

(Conclusão da 1.ª página)

ENCARNIÇADA LUTA

COM O TERCEIRO EXERCITO NORTE-AMERICANO, 25 (R.) — As tropas do general Patton estão hoje empenhadas em encarniçada luta contra tanks e elementos de infantaria alemã que contra-atacam a uns ... 3.200 metros a deste do rio Sarre, após uma subita travessia das tropas nas vizinhanças de Postroff e Baerrendorf, a 43 quilometros ao sul de Saarbrucken.

REPELIDO O CONTRA-ATAQUE

SUPREMO Q. G. ALIADO, 25 (R.) — Um contra-ataque na brecha de Savern, que nos causou algumas ligeiras retiradas, foi repelido na maioria do terreno perdido tendo sido este reconquistado. O rapido progresso foi feito com a limpeza do inimigo das montanhas de Vosges, na área de Saales e nos contra fortes de Ballon, ao norte de Belfort. O tempo adverso restringiu as operações aéreas.

DECISIVA BATALHA

LONDRES, 25 (U. P.) — O correspondente do TIMES, junto ao comando supremo aliado, escreveu: — "A mais decisiva batalha da historia está travada no desfiladeiro de Achen, nas proximidades de Colonia, no Rheno".

LUTA DE CASA EM CASA

PARIS, 25 (U. P.) — O comunicado aliado de hoje consigna um progresso lento mas continuo das forças norte-americanas na floresta de Huertgen. Nos arredores de Weiss Wiler travam-se luta de casa em casa. Ao nordeste o avanço continua, embora dificultado pelos extensos campos de minas e pela destruição das estradas.

ENCARNIÇADA RESISTENCIA

PARIS, 25 (U. P.) — Nas planicies de Colonia e do Sarre a encarniçada resistencia nazista conseguiu quase paralizar pelo momento o avanço de quatro exercitos aliados. Mais para o sul, no entanto as unidades francesas e norte-americanas prosseguem, com exito, suas operações para a libertação de Strasbourgo que está quase completada e o cerco em torno dos cincoenta mil alemães encurralados na Alsacia estreita-se cada vez mais.

CONTINUAM RESISTINDO

STOCKHOLMO, 25 (R.) — "Nossas tropas continuam resistindo contra os inimigos situados na área de Metz". Declarou em comunicado de hoje o Alto Comando alemão. O comunicado alemão anuncia que a luta defensiva travada em Aachen está se aproximando de sua fase culminante. O referido comunicado ainda acrescenta que as forças norte-americanas estão com grande numero de tanks e canhões e estão tentando melhorar suas bases de operações naquela zona.

DESMENTIDAS AS NOTICIAS

SUPREMO Q. G. ALIADO, 25 (R.) — Foi, oficialmente, desmentido, que a cidade de Venlo tenha sido capturada pelas forças do general Dempsey, numa travessia de Maas. O Segundo Exercito não efetuou nenhuma tentativa para tomar de assalto a cidade.

Foi tambem desmentida a noticia de que as tropas americanas tenham conseguido o Rheno, em Strasburgo.

REPICAM OS SINOS

PARIS, 25 (R.) — Os sinos repicarão na noite de hoje, sabado, em honra pela libertação de Strasburgo e Metz. Os carrilhões serão precididos de salvas de artilharia, informa o radio desta capital.

"BLITZ" DA PROPAGANDA ALEMÃ CONTRA PATTON

COM O 3.º EXERCITO, 25 (De Robert Richard correspondente da UNITED PRESS) — Os peritos da propaganda alemã tentaram duas blitz contra a pessoa do general Patton, em data recente. A ofensiva foi desfechada nas proximidades de Verdun mas falhou duas oportunidades.

Um avião que passou a 500 pés de altura sobre um campo de prisioneiros de guerra nas vizinhanças de Verdun, lançou varios paraquedas. Varios panfletos atacavam a pessoa de Patton, acusando o general norte-americano como um homem que está sempre armado com 5 ou 4 revolveres e os estima mais que "uma belissima mulher".

O panfleto tambem afirmava que o atual herói está se tornando do famoso pelos mesmo processos que tornaram Al Capone e Dillinger bambas da nação americana. O mesmo impresso diz que Patton está tentando de maneira desesperada, ganhar nome na presente ofensiva sem se importar com o tributo de vidas de seus soldados.

CASA CONFORTAVEL

Precisa-se alugar uma casa confortavel e que tenha um bom quintal. Dirigir-se a Carlos Pinho — Telefone 7133.

Tratamento de nação mais favorecida

RIO, 25 (A.N.) — O ministro da Fazenda, em circular aos inspetores das alfandegas e administradores de mesas de rendas alfandegarias, tendo em vista o que solicitou o Ministerio das Relações Exteriores, recomendou que mantenham em pleno vigor, até 27 de setembro de 1945, os termos do modus vivendi comercial assinado com a Venezuela em 11 de junho de 1940, pelo qual ficou estabelecida para os produtos de ambos os paises até que seja assinado o acordo comercial definitivo".

Mais 27 navios japoneses, etc.

(Conclusão da ultima pag.)

Um porta-voz militar manifestou seu otimismo sobre a situação militar na provincia de Kwangsi. Acrescentou que os japoneses consolidaram duas posições recentemente conquistadas e por isto não poderiam lançar outra ofensiva nestes dois ou tres meses.

Entrementes, um comunicado chinês refere-se a uma ação de carater secundario ao sudoeste de Wayauanchen, que fica a uns 100 kms. a oeste de Liuchow, no qual se assinala que uma coluna japonesa a leste dessa localidade foi repelida quando intentou um ataque.

Na zona fronteiriça sino-birmanica, aumentou a resistencia niponica ao noroeste de Chefang e na estrada da Birmania os chineses ocuparam varios pontos defensivos do inimigo. A aviação norte-americana atacou varios pontos japoneses no interior da China. Aviões Liberators bombardearam o cais de Kowlum, em Hong Kong, e outros aviões atacaram Langshen e Yung-Fu.

COMUNICADO ALIADO NO SULESTE DA ASIA

KANDY (Ceylão), 25 (R.) — O comunicado do comando aliado do suleste da Asia informa:" — "Birmania setentrional — As tropas da 38.ª divisão chinesa tomaram, ontem, mais 4 fortins em Beismo. Dois desses fortins estão situados na estrada ao sul, e um ao norte, onde a brecha nas defesas inimigas foi ampliada. No setor norte houve ligeira vantagem. As tropas da 36.ª divisão britanica avançaram 200 jardas, para Pinwe.

Frente de Khingwin — As forças africanas do leste, avançando para Kalewa, através do desfiladeiro do rio Mythe, encontram encarniçada resistencia; mesmo assim, já estão numa area a 2 e meia milhas de Kaewa. As tropas africanas do oeste tambem continuaram seu avanço, rumo ao sul".

COSINHAS MODELO "WALLIG" E "BERTA" A VAPOR - INSTALAÇÕES D'AGUA QUENTE - LAVANDERIAS A VAPOR PARA QUARTÉIS, HOSPITAIS, COLEGIOS, ETC.

OFICINAS DE REPARO, FUNDIÇÃO E METALURGICA "S. JORGE": FOGÕES DE QUALQUER CAPACIDADE - ESTUFAS PARA SECAGEM DE ROUPA - CALDEIRAS DE ALTA PRESSÃO "EUREKA", A LENHA, CARVÃO E OLEO - EFICIENCIA - ECONOMIA - RAPIDEZ - HIGIENE ABSOLUTA

O maior deposito de fogões no norte do Paiz.

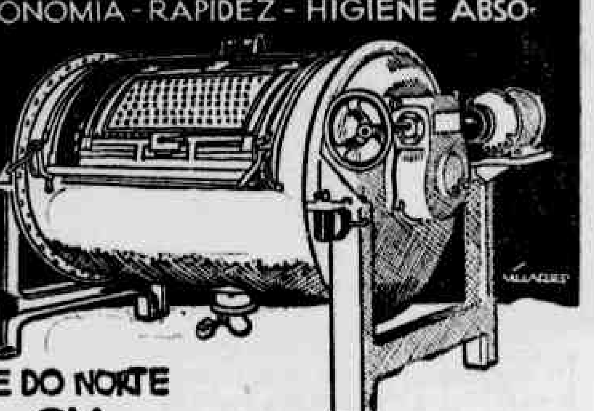

REPRESENTANTES PARA PERNAMBUCO, PARAIBA E RIO GRANDE DO NORTE

ALBUQUERQUE, RAMOS & CIA.

RUA DA IMPERATRIZ, 110

FONE 2366 - RECIFE

Os "Mosquitos" sobre Berlim

LONDRES, 25 (R.) — Os Mosquitos da RAF bombardearam a capital do Reich na noite de ontem.

LONDRES, 25 (R.) — Uma interminavel procissão de bombardeiros de todos os tipos voando á grande altura passou sobre a costa britanica tomando rumo da Alemanha, o que indica que está em curso um poderoso assalto á fortaleza de Hitler.

CONTRA A FABRICA DE PETROLEO

LONDRES, 25 (R.) — Bombardeiros aliados atacaram hoje a fabrica de petroleo sintentico de Leuna, em Merseburg e pateos ferroviarios em Bingen, a leste, anuncia-se oficialmente.

SOBRE VARIAS CIDADES DO REICH

ROMA, 25 (U. P.) — Bombardeiros pesados aliados atacaram, na noite de ontem, as cidades de Munich, Insbruck, Linz e Astrie. Densas nuvens sôbre os objetivos forçaram os pilotos a usar instrumentos de precisão para o bombardeio.

INTENSIFICOU-SE A ATIVIDADE AÉREA

STOCKHOLMO, 25 (R.) — Tendo melhorado as condições do tempo intensificou-se, hoje, a atividade aérea aliada em toda a frente oriental, declarou a agencia Transocean.

Q. G. ALIADO NO MEDITERRANEO, 25 (R.) — Bombardeiros pesados na Italia atacaram, na noite de ontem, aéreas inimigas. O bombardeio foi efetuado por meio de instrumentos de precisão em virtude das condições adversas. Uma pequena força de aviões atacou a cidade de Innsbruck. Aviões da força aérea tatica arrojaram na área de Faenza milhares de bombas fragmentarias no curso de operações em apoio ás forças de infantaria do 8.º Exercito. Caças bombardeiros atacaram pontes sobre o rio Limone que estavam sendo utilizados pelos alemães em retirada nas imediações de Faenza.

COMUNICADO DO MINISTERIO DO AR

LONDRES, 25 (R.) — O Ministerio do Ar informa: — "Durante o periodo da madrugada de ontem, até ás 7 horas de hoje, houve atividades aéreas alemãs dirigidas contra a Inglaterra meridional. Registraram-se danos e baixas".

Nascimentos e obitos de crianças

RIO, 25 (A. N.) — O Serviço Federal de Bio-Estatistica do Departamento Nacional de Saude Publica, publica, semanalmente, no seu boletim, um resumo da bio-estatistica levantada em todas as capitais brasileiras, dando-nos a conhecer os nascimentos e óbitos de crianças verificados.

Assim, por exemplo, na semana entre 20 e 28 de outubro ultimo, a estatistica apresenta, no que se refere a nascimentos, os seguintes numeros: Distrito Federal — 742; Manaus — 95; Belém — 80; São Luiz — 41; Teresina — 15; Fortaleza — 213; Natal — 49; João Pessoa — 51; Recife — 253; Maceió — 32; Aracaju' — 20; Cidade do Salvador — 283; Vitoria — 45; Niteroi — 118; São Paulo — 795; Curitiba — 54; Florianopolis — 8; Porto Alegre — 201; Belo Horizonte — 125; Cuiabá — 4; Goiania — 9; Territorio do Rio Branco — 1.

Na parte referente aos óbitos, os dados são os seguintes: Distrito Federal — 109; Manaus — 12; Belém — 21; São Luiz — 5; Teresina — 3; Fortaleza — 23; Natal — 15; João Pessoa — 11; Recife — 57; Maceió — 6; Aracaju' — 4; Cidade do Salvador — 42; Vitoria — 2; Niteroi — 14; São Paulo — 123; Curitiba — 10; Florianopolis — 2; Porto Alegre — 18; Belo Horizonte — 20; Goiania — 4; Cuiabá — 0; Territorio do Rio Branco — 1.

Reorganização politica da Espanha

NEW YORK, 25 (U. P. — A comissão federal de comunicações captou uma transmissão da radio nacional espanhola, anunciando que Franco efetuou a reorganização politica do país, com a nomeação de novos governadores para nove provincias, a saber: provincia de Avila, Luiz Vilero Bermejo; Badajoz, Joaquim Lopez Tienda; Ciudade Real, Jacobo Roldan Lozada; Las Palmas, Fermim Celada; Leon, Carlos Maria Navarra, Luiz Martin Ballesteros; Valencia, José Maria Frontera; Soria, Alberto Martin Galero; Toledo, Blasterio Fernandes Cabaldero.

O que se deve fazer, etc.

(Conclusão da última página)

França se pôs na dianteira da Alemanha em materia de musica e pintura. A França e a Inglaterra se lhe adiantaram em poesia e os Estados Unidos e a Scandinavia se lhe avantajaram no mundo dos desportos.

A PROPAGANDA NAS UNIVERSIDADES

A nova propaganda alemã se processa nas universidades, atraves da imprensa e do radio, por pangermanistas que somente repelem as formas nazistas, do dominação mundial.

São estes os homens que agora pedem para a Alemanha a Democracia e a Carta do Atlantico.

Mais de 20.000 sociedades germano-americanas proclâmaram imediatamente sua simpatia pelo nazismo, em 1933.

Declarou um deles, posteriormente:

— "Sou 90% nazista."

Escrevou outro que não podia falar porque o "Fuehrer" lhe ordenara silencio. Durante anos, a maioria dos periodicos norte-americanos, em idioma alemão, andaram cheios e recheios de fotografias e entrevistas em que se elogiavam os nazistas.

Os professores alemães que participam desta classe de propaganda se referem ainda hoje, ao seu famoso predecessor, o prof. Treitschke, que, não há 60 anos ainda, pregava já a germanização dos Estados Unidos, porque a civilização sofre uma perda cada vez que um alemão se torna ianque. No mesmo diapasão o conhecido escritor nazista Collin Ross, no seu livro "Nossa America", postulava em 1933:

— "É' preciso criar o mito alemão, o mito da superioridade alemã nos Estados Unidos mediante o qual se promova em toda a parte a formação de grupos nacionais alemães para que, oportunamente, possam servir de organismo de pressão."

A NAÇÃO FORTE DA EUROPA

Permiti-me que vos apresente mais alguns exemplos:

No meio da guerra, em outubro de 1943, o prof. Lips, de Colonia, e o dr. Boenheim, manifestaram no "Congresso do Mundo Livre", que o enorme aumento da natalidade alemã fazia da Alemanha a nação mais forte da Europa. Somente se poderia evitar uma nova corrida armamentista adotando-se um tratamento de moderação para com a nação germanica. Assim, uma melhoria moral se transforma em condicional e — na classica forma alemã — é acompanhada de ameaças: — se não tratardes bondosamente o criminoso, seus numerosos filhos se converterão em criminosos mais perigosos.

O prof. George W. Hartman, anteriormente de Berlim, e agora catedratico de Educação no "Teacher's College", da Columbia University, de Nova York, manifestou aos norte-americanos em 1944, que poderiam ter "a paz ou a vitoria", e sugeriu que nem a Alemanha nem o Japão deveriam sofrer uma invasão. Disse mais que a questão da rendição incondicional era um "lema de canibais", e assim qualificou os três chefes aliados de "canibais."

O professor alemão Tillich, emigrante, presidente do "Conselho Pró-Alemanha Democratica", declarou, em abril de 1944, que era importante para o futuro economico do mundo manter a produtividade alemã, e acrescentou:

— "Somente de acordo com tais condições poderá a Alemanha cumprir suas obrigações."

Faz isto lembrar o caso de dez homens condenados como incendiarios, cujo advogado declarou ameaçadoramente perante o tribunal que, a menos que se lhes assegurasse plena liberdade, não poderiam reconstituir as casas incendiadas.

VICULOS INDUSTRIAIS

Voltando-nos para uma questão diferente, vemos um grupo de fabricantes e industriais norte-americanos que, com seus agentes e simpatizantes, pedem que se mantenham os grandes sindicatos alemães, com o fim de reconstruir o mercado alemão para esses mesmos industriais norte-americanos. As relações entre os carteis alemães e norte-americanos era tão intimas que, ainda durante a guerra, um tanto por cento das entregas de gasolina vendida á RAF era escriturada em conta especial para pagar o truste alemão da "I. G. Farben", quando terminasse a guerra.

Na base de semelhantes aquisições de patentes, a Alemanha garantiu para si as três quartas partes da produção mundial de aluminio. No principio da guerra, pôde, portanto, fazer com que seus tanques avançassem mais rapidamente e mais longe do que os dos aliados, como o deixou provado a Comissão Truman e outras organizações.

Em vez de recordar a fraude alemã que se seguiu á 1ª Guerra Mundial e tornou possivel a segunda, os filhos e sucessores dos primeiros enganados prosseguiram suas relações com os velhos negociantes alemães, afim de continuar o jogo dos preços fixos e da produção reduzida.

Em luxuosos hotels dos paises neutros europeus, encontrareis representantes de tais empresas, que se sentam á mesa de industriais alemães, que ainda antes da derrota do seu país, visitavam os recantos pitorescos dos fiordes nordicos. Herr von Schnitzler, gerente da I. G. Farben, e cunhado do extinto marechal von Bock, afirma que doravante somente venderá tintas a artistas de talento.

DE VOLTA A BERLIM

Um terceiro grupo de ambiciosos refugiados procura recuperar seus postos e influencias perdidas numa Alemanha democratica. Esperam regressar a Berlim em triunfo, como filhos prodigos como Victor Hugo a Paris, Mazzini a Roma e Lenine a S. Petersburgo. Estes refugiados formaram comitês e se rodearam de ingenuos norte-americanos. Assinaram manifestos nos quais assim se referem aos nazistas:

— "Os nazistas constituem um bando de ladrões que assaltaram os alemães em plena luz do dia, amordaçando-os durante doze anos de silencio."

Uma vez eliminados esses bandidos, surgirá, ao que afirmam, a "outra Alemanha", a Alemanha "liberal", tal como em 1918, mas esta Alemanha estará vigilante e unir-se-á á familia de nações como membro civilizado.

No caso de negarem os vencedores um governo autonomo para uma Alemanha "purificada", advirá então o "caos", o que fará estalar outras guerras.

Ocultam o fato de que há muito que o caos apareceu e esse caos só poderá ser eliminado pelo pulso de ferro dos Aliados.

Depois da 1ª Guerra Mundial a propaganda alemã se manteve silenciosa durante alguns meses. Desta vez esses mesmos circulos acordaram cedo, começando a falar sem rebuços durante o quinto ato da tragedia. Tudo isso não passa de camuflagem. Nenhum refugiado deve esperar obter autoridade na Alemanha. Tão pouco poderá tê-la qualquer igreja ou associação.

O unico homem que possue autoridade, que pode governar a Alemanha, na base de seu poder, é o general Eisenhower.

A SEGUIR — A "Guerra de Guerrilhas" fracassará diante de Eisenhower, o Conquistador.

SUA MOCIDADE E SUA BELEZA NÃO PERECERÃO

— se a Senhora cuidar convenientemente de sua saúde!

Está provado pela ciência que a falta de hormônios produz uma série de alterações no organismo feminino, tornando deficiente o seu funcionamento. Com isso, surgem os chamados "males das senhoras" e também a perda da beleza e da mocidade, porque, segundo a opinião dos cientistas, a *deshormonização* causa mais envelhecimentos do que o próprio tempo.

Combate, pois, a *deshormonização* para ter saúde e, consequentemente, não perder sua mocidade e sua beleza. Faça um tratamento com Oforeno — o notável hormo-regulador das funções femininas — e verificará seus benéficos resultados. Oforeno é uma medicação racional que corrige os distúrbios próprios do sexo, defendendo, ao mesmo tempo, a beleza e a mocidade da mulher.

Comece a usar Oforeno hoje mesmo e não deixe de ler o livreto que, gratuitamente, êsse medicamento lhe oferece.

GRATIS

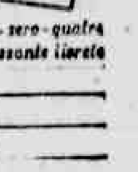

COMO CONSERVAR MOCIDADE E BELEZA — combatendo a deshormonização

Envie o cupom para a CAIXA POSTAL três-zero-zero-quatro — 3004 — SÃO PAULO, e receberá gratis esse interessante livreto

NOME

ENDEREÇO

CIDADE ESTADO

AVISO

A COMPANHIA INDUSTRIAL DE PRODUTOS CHIMICOS BRASILCO avisa que, de acordo com os artigos 74, 75 e 76, do Decreto-Lei n. 2627 de 26 de setembro de 1940, serão vendidas na Bolsa de Valores, no proximo dia 28 de novembro, quinhentas (500) ações, da mesma Companhia, do valor nominal de mil cruzeiros (Cr$ 1.000,00), cada uma, de numeros 0.501 a 1.000 (quinhentos e um a mil), pertencentes ao acionista ERIK REVENTLOW, falecido, hoje representado pelos seus sucessores e viuva meieira. Do valor total do capital subscrito, foi paga a primeira quota de dez por cento (10%), faltando ser realizado o pagamento das demais quotas, sendo que já se procedeu á chamada das segunda (2.ª) e terceira (3.ª) quotas do referido capital.

Recife, 26 de Outubro de 1944.

A. Azevedo
Diretor-Gerente

Aniversaria, hoje, a senhorita ENILDA CARDOZO, auxiliar do comercio desta praça e filha do sr. Luiz Cardozo e de sua esposa sra. Umbelina Cardozo. Em sua residencia a rua São Gonçalo n. 11, nesta cidade, Enilda recepcionará as suas amiguinhas.

ILEGÍVEL

Elizabeth Arden convida Madame para uma consulta com sua assistente pessoal, sobre o sutil maquillage de primavera e sobre o cuidado que sua cutis necessita durante a presente estação

Em vista do grande número de clientes a atender, as demonstrações serão realizadas até 27 de novembro na

A Primavera · Rua Nova, 378

Queira fazer seu apontamento, com antecendência, para uma consulta gratuita.

Elizabeth Arden

REUNIU-SE A ASSOCIAÇÃO DOS RETALHISTAS

Modelo oficial para pagamento aos empregados convocados

A Associação Retalhista esteve reunida a 21 do corrente, em sessão ordinaria de diretoria. A convocação foi presidida pelo sr. Gentil Caldas Gomes, tendo como secretario os srs. Luiz Galvão e Epitacio Vieira Araujo Pereira. Achavam-se presentes os diretores Apolinario de Azevedo, José Mendonça da Cruz Moura, Misael Tavares de Melo e João Francisco do Nascimento.

Lida e aprovada a ata da sessão anterior, foi aceito como socio o comerciante varejista Joaquim Pinto de Oliveira.

A mesa tomou conhecimento da correspondencia expedida e recebida durante a semana.

Na ordem do dia trataram-se varios assuntos. O diretor Misael Tavares requereu fosse oficiado á Companhia Industrial dos Produtos Nestlé, acerca da distribuição dos artigos a cargo dessa empresa.

O presidente da sessão aludiu á legislação trabalhista, de acordo com um recente aviso do ministro Marcondes Filho, sobre registo de empregados, conforme exigencias do art. 47 da Consolidação das Leis do Trabalho, assim como sobre menores de 14 a 18 anos, cuja relação a apresentar em 3 vias deve ser feita até 31 de dezembro do corrente ano. Aludiu tambem ao modelo oficial para pagamento aos empregados convocados.

A diretoria relembra ainda uma vez aos associados a necessidade de adquirirem e de se pôr em dia com as novas tabelas de preços de generos alimenticios, expostas á venda na Imprensa Oficial desta cidade.

VIDA RELIGIOSA

AS FESTAS CENTENARIAS DE DOM VITAL

Iniciadas ontem as cerimonias — Romaria ao tumulo do bispo pernambucano, no Convento da Penha

Iniciaram-se ontem, no Recife, as homenagens que serão tributadas a Dom Frei Vital Maria Gonçalves de Oliveira, antigo bispo de Olinda. Foi grande o numero de comunhões, na missa celebrada, para as associações catolicas femininas, pelo bispo de Nazaré. Tambem foi muito concorrida a Hora Santa pela canonização do Bispo Martir, á tarde. E a conferencia do prof. Barreto Campelo, á noite, foi aplaudida pela assistencia acolhida pelo Gabinete Português de Leitura.

Hoje, ás 7 horas, será celebrada missa com canticos e comunhão geral das associações catolicas masculinas, na igreja da Penha.

A's 15.30 será inaugurada uma placa no antigo Palacio de D. Vital, hoje Colegio Nobrega. Foram convidadas todas as associações catolicas e estabelecimentos de ensino.

A comissão executiva das Festas Centenarias convida a população para se concentrar diante do Colegio Nobrega, á hora acima, e, depois da inauguração, seguir em romaria, á frente as bandas de musica e pavilhões das associações, ao tumulo de Dom Vital, no Convento da Penha.

No Colegio Nobrega discursarão o secretario do Interior, pelo governo estadual; o desembargador João Pais, pelo Centro D. Vital; o padre Francisco Bragança, S. J., pela Companhia de Jesus. Junto ao tumulo de d. Vital, falará d. Miguel Valverde, arcebispo metropolitano.

A's 20 horas, pronunciará uma conferencia, no Gabinete Português, fr. Otavio de Terrinca, O.M. Cap., seguindo-se a hora de arte pelo Orfeão do Conservatorio Pernambucano de Musica, sob a regencia do maestro Fittipaldi.

Amanhã, será o dia do Centenario. A's 6.30, missa de comunhão geral das crianças e juventude das escolas. A's 8 horas, solene Pontifical de Requiem, celebrado pelo arcebispo metropolitano d. Miguel de Lima Valverde, com assistencia do Cabido e presença do interventor federal, comandante da Região, comandante Naval do Nordeste, comandante da Zona Aérea, e demais autoridades civis e militares.

Em seguida as autoridades inaugurarão a Exposição Dom Vital, no Convento da Penha, que estará aberta á visita publica até o dia 10 de dezembro.

A's 16 horas, haverá solene função e Te-Deum em ação de graças, tambem na igreja da Penha. Sessão solene de encerramento, no Gabinete Português, ás 20 horas e conferencia do padre Felix Barreto: "D. Vital e D. Macedo Costa". Falarão, após, um religioso capuchinho e d. Miguel Valverde.

Uma hora de arte, a cargo do Orfeão da Força Policial, encerrará a sessão.

FEDERAÇÃO MARIANA

Essa Federação mais vez lembra ás Congregações Marianas da cidade, a concentração, com o total dos membros, conduzindo as insignias individuais e bandeiras, ás 15.30 horas de hoje, diante do Colegio Nobrega, em homenagem a dom frei Vital, co ma inauguração de uma placa e romaria, após, ao seu tumulo, no Convento da Penha.

CONGREGAÇÃO MARIANA DA MOCIDADE ACADEMICA

A diretoria da C.M.M.A. está avisando aos congregados que devem tomar parte nas celebrações do centenario de d. Vital, com as suas insignias. Encarece de modo particular a presença á concentração das associações catolicas, no largo do antigo Palacio da Soledade, hoje ás 15.30, para a inauguração da placa em honra a d. Vital e, em seguida, na romaria em visita ao seu tumulo, na igreja da Penha.

LIGA CATOLICA JESUS, MARIA, JOSÉ DA BASILICA DO CARMO

Reune-se hoje, ás 9.30 horas, em sessão mensal, a Liga Catolica Jesus, Maria, José, da basilica do Carmo.

O diretor local está encarecendo a presença de todos os liguistas e aspirantes á sessão.

1.ª COMUNHÃO

Fez a sua primeira comunhão na ultima quinta-feira, 23, em Carpina, o pequeno Leonildo Sena Caldas, filho do sr. João Batista Caldas, coletor federal, e de sua esposa, sra. Petronila Sena Caldas.

CONFRARIA DA SANTISSIMA TRINDADE

Para tratar de assuntos de interesse, reune-se, hoje, ás 10 horas, na sua igreja á rua Augusta a Confraria da Santissima Trindade, em sessão ordinaria, para a qual o provedor pede o comparecimento de todos os irmãos.

CONFEDERAÇÃO CATOLICA FEMININA

A's 14 horas de hoje, no Colegio Eucaristico, sob a presidencia do arcebispo dom Miguel Valverde, realiza-se a reunião mensal da Confederação Catolica Feminina.

Todas as associações confederadas devem comparecer.

MATRIZ DA BOA VISTA

Será celebrada hoje, na matriz da Boa Vista, a festa em comemoração ao Centenario do Apostolado da Oração.

A's 7 horas, haverá comunhão geral, seguindo-se missa festiva, com pregação ao Evangelho pelo pároco conego Jeronimo de Assunção.

A's 16 horas, após a recepção de fitas para os novos associados, será feita a exposição do Santissimo Sacramento, realizando-se em seguida solene Hora Santa, Consagração ao Sagrado Coração de Jesus e Benção Eucaristica.

O Centro do Apostolado da Oração ereto naquela matriz reitéra o convite feito ás irmandades, demais associações, paroquianos, colegios, familias e fieis em geral, para tomarem parte nessa homenagem ao Coração Sacratissimo de Jesus.

FOLHINHA RELIGIOSA

Recebemos um exemplar da "Folhinha para marcar o Missal", com o calendario liturgico para o ano proximo.

A Folhinha, que está em sua 3.ª edição, foi organizada pelo conego Guedes, especialmente para os catolicos da arquidiocese de Olinda, podendo, todavia, ser manuseada por catolicos de outras dioceses, com as modificações especificadas.

A Folhinha contem um completo calendario liturgico, com dias santificados, festas religiosas, dias de missas obrigatorias, orações para determinados momentos etc. Trata, tambem, das cores dos paramentos para a celebração dos oficios religiosos, de acôrdo com as prescrições da igreja.

MISSAS

— Em sufragio da alma do sr. Paulino Gomes de Souza será rezada missa de 7.º dia, na terça-feira, 28 do corrente, ás 8 horas, na matriz da Boa Vista, a mandado de sua familia.

DOENÇAS DOS OLHOS

Dr. Luiz Cavalcanti

Aranha-Céu da Praça da Independencia, 3.º andar

—voltarão conosco!

Seu carro continua parado? O transporte é dificil? É a guerra. E Nós Três — que éramos a alma do seu carro — estamos em guerra. Mas, com a nossa volta, as estradas se animarão, as ruas terão vida! E os "fins de semana" serão fáceis. E o trabalho. E as compras! E seu carro terá outra vez sentido, velocidade, funcionamento suave, utilidade! Espere por Nós — Gasolina, Motor Oil, Lubrificação Atlantic. Voltaremos, com certeza. E póde estar seguro desta verdade: voltaremos ainda mais eficientes!

Compre Bonus de Guerra!

COMPREM PELO REEMBOLSO POSTAL

"PERFECTA"

A Maravilha da técnica suiça moderna

Igual ao modelo "fino e leve como uma folha".

Caixa folhada, fundo aço inoxodavel - Ancora 15 rubis .. .. Cr$ 480,00

Caixa cromada, fundo aço inoxidavel - Ancora 15 rubis .. .. Cr$ 380,00

Caixa cromada, fundo aço inoxidavel - Ancora 15 rubis, para senhora .. .. Cr$ 320,00

Caixa folhada, fundo aço inoxidavel - Ancora 15 rubis, para senhora .. Cr$ 410,00

—o—

IMPORTANTE — Cada relogio leva certificado de garantia. Faça hoje seu pedido pelo reembolso postal ou contra cheque.

CASA MASETTI

A CASA DOS BONS RELOGIOS
(Fundada em 1890)

RUA SEMINARIO, 131 — RUA MARCONI, 44
São Paulo

Como ser FORTE, SAUDAVEL, FELIZ!

Saúde e felicidade dependem de sangue forte e rico; unicamente conservando a vitalidade do seu sangue é que V. póde ter saúde e vigor. O sangue pobre afeta cada parte do seu corpo e V. principia a sentir-se fisicamente abatido, não póde concentrar-se e fica com os nervos abalados. Sua vitalidade desaparece e V. perde a alegria que torna a vida realmente digna de ser vivida. Porque permitir que isso lhe aconteça? Porque sentir-se fraco e deprimido quando outros ao seu lado gozam plenamente a vida? Para combater esse estado, do que V. necessita é VINOL. Vinol é uma combinação altamente efetiva de ferro, vitaminas e outros elementos revigorantes do sangue. Os médicos testemunham a surpreendente eficiência de Vinol no aumento da hemoglobina contida no sangue. Vinol faz com que seu sangue fique mais rico, mais vermelho e isso significa que uma nova VIDA está surgindo nas suas veias. V. deseja ter VITALIDADE? Então principie a tomar VINOL, hoje mesmo!

Vinol

As GRIPES e RESFRIADOS só atacam Quem Não Protege o Seu Organismo

— CUIDE, PORISSO, DE

fortificar seus pulmões!

NO Cognac de Alcatrão Xavier, estão combinados elementos calcificadores e arejadores dos pulmões, bem como excelentes expectorantes e calmantes da tosse. Use o Cognac de Alcatrão Xavier para prevenir ou combater as gripes, rouquidão e resfriados. Em qualquer tempo — no frio ou no calor — o Cognac de Alcatrão Xavier é sempre um bom remédio, para fortificar os pulmões e defender o organismo. Compre hoje mesmo um vidro do Cognac de Alcatrão Xavier.

COGNAC DE ALCATRÃO XAVIER

AQUÍ ESTÃO DOIS PONTOS MUITO IMPORTANTES PARA A DEFEZA DE SUA SAÚDE:

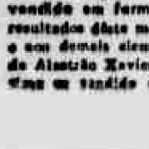

1.º Molha-se como um pinto, mas... tome Cognac de Alcatrão Xavier — Depois de uma chuva, de um banho ou de um golpe de ar, um cálice dêste remédio o resguardará das gripes, pneumonias, etc. Tenha-o sempre em casa.

2.º - O legitimo Cognac de Alcatrão Xavier só é vendido em farmácias e drogarias — Os benefícios resultados dêste medicamento são devidos ao alcatrão e aos demais elementos medicinais que só o Cognac de Alcatrão Xavier contém. Compre somente o legítimo ou vendido somente em farmácias e drogarias.

Abandonarão a Conferencia Aeronáutica

CHICAGO, 25 (R.) — Ha possibilidade de que os delegados dos paises latinos-americanos abandonem a Conferencia Internacional Aeronautica, em bloco, a menos que cheguem a um acordo os Estados Unidos e Grã-Bretanha dentro de poucos dias, foi o que revelou uma fonte multissima bem informada.

Dr. JOSE' LIMA

CLINICA DE CRIANÇAS

Imperatriz, 211 - 1.º and.
Das 10 ás 11 e de 18 ás 18 horas

Resid. Rua 24 de Junho, 178
Campo Grande

Ingressaram no Departamento Panamericano do Café

WASHINGTON, 25 (U. P.) — circulos oficiais de Washington confirmaram a noticia de que Haiti e Guatemala ingressaram no Departamento Panamericano do Café, com séde em New York.

Os membros atuais desse Departamento são: Brasil, Colombia, Costa Rica, Cuba, Republica Dominicana, Salvador, Mexico e Venezuela.

MUNDO DE LUZ E SOM

(Conclusão da 6.ª página)

ESPINHEIRENSE — Hoje e amanhã — "3 herdeiras", com Barbara Stanwyck.

ENCRUZILHADA — Na soirée e amanhã — Sangue de pantera", com Simone Simon.

Na matinée — "Sherlock Holmes em Washington", com Basil Rathbone.

S. JOSE' — Na soirée e amanhã — "Os homens de minha vida", com Loreta Young.

Na matinée — "Estrada da alegria" e o seriado "Guerra aos gangsters."

CENTRAL — Na soirée e manhã — "Mistur V", com Leslie Howard.

Na matinée — "Afrontando o perigo", com Tim Holt.

STO. AMARO — Hoje e amanhã — "3 noites de Eva", com Barbara Stanwyck e Henry Fonda.

IMPERIO — Hoje e amanhã — "2 caraduras de sorte", com Abbott e Costello.

CASA AMARELA — Hoje e amanhã — "Quando morre o dia" com Gene Tierney.

EDEN — Hoje e amanhã — "3 marinheiros na chuva", com Jimmy Trinder.

S. JOÃO — Hoje e amanhã — "Sombra de uma duvida", com Tereza Wright e Joseph Coten.

Suplemento Musical do O JORNAL

No programa de HOJE domingo, o Suplemento Musical do O JORNAL vai irradiar, pela Tamoio, em ondas curtas, de 13 ás 14 horas o seguinte programa:

I parte — Rapsodia Hungara n. 2, de Franz Liszt, pela Orquestra Filarmonica, regente H. Bund.

II parte — Concerto para violino e orquestra em re maior (Op. 35) — de Peter Ilitsch Tschaikovsky — 1.º movimento, Allegro moderado — 2.º e 3.º movimentos: Canzonetta e Finale — Solista: Nathan Milstein, violinista, pela Orquestra Sinfonica de Chicago — Regente: Frederico Stock.

Associações

MONTE PIO POPULAR PERNAMBUCANO

Realizou-se no domingo ultimo a eleição da nova diretoria da Sociedade Beneficente Monte Pio Popular Pernambucano, para o ano compromissal de 1944 a 1945.

Ficou assim organizada: Diretor — Cristovão Breckenfeld Vieira da Silva; vice-diretor — Abilio Leite Galvão; 1.º secretario — Aurelio Ferreira da Silva; 2.º secretario — Pedro do Carmo Ribeiro; orador — Manoel Alfredo Ribeiro da Silva; vice-orador — Francisco Barza; tesoureiro — Glycerio Leopoldino da Silva Braga; vice-tesoureiro — Felix Valois dos Santos; mestre-cerimonia — Ildefonso Brandão Santiago.

Conselheiros — João Carneiro Pereira do Rego, Miguel Lins Verçosa, Sebastião Alves Bezerra, Bernardo Rossi, Genesio Figueirôa de Assis Rocha e José Jorge de Carvalho.

Comissão de Contas — Artur Guilherme de Ataide, Anisio Moreira de Andrade e José Amadeu Cunha.

A posse terá lugar no dia 10 de dezembro vindouro, ás 19 horas.

SOCIEDADE AUXILIADORA DA AGRICULTURA

Realizou-se, ante-ontem, sob a presidencia do sr. Novaes Filho, a reunião ordinaria da Sociedade Auxiliadora da Agricultura.

O expediente constou da remessa de um exemplar da revista do D. A. C., do mês de outubro e uma separata do mesmo orgão, para maior divulgação, da palestra realizada, em Salgueiro, pelo dr. Orlando Parahym intitulada "O Cooperativismo e a Economia Sertaneja".

Por proposta dos srs. Antonio Alves de Araujo e Clementino Cavalcanti, foi aprovado recomendar-se ao governo do Estado os trabalhos do tecnico da Secretaria de Agricultura, sr. José Augusto de Farias, em torno do aproveitamento dos residuos vegetais tais como bagaço de cana e madeiras brancas destinadas á pasta mecanica e celulose, afim de que o referido tecnico junto ao Ministerio de Agricultura, para onde acaba de ser designado para estudos, obtenha maiores possibilidades para tal empreendimento.

Por proposta do sr. Novaes Filho foi aceito para socio o sr. Pedro da Cunha Andrade, agricultor em Bonito. Tambem foi admitido como socio, pro proposta do sr. Vieira Filho, o sr. Aderbal Carneiro de Novaes, fornecedor de canas da Usina Tres Marias.

COMO CORTAR A GRIPE

A Gripe, sendo uma molestia microbiana, deve ser tratada com medicamento energico e fortemente anteséptico das vias respiratorias. O "Satosin", peitoral e expectorante, altamente concentrado em principios ativos, tomado nas doses de uma colher das de sopa de duas em duas horas, corta a gripe sem abalo para o organismo. Aconselhamos as pessoas que tiverem a gripe sob a sua forma aguda, que continuem em seguida, durante algum tempo, a tomar o "Satosin" nas dóses de duas colheres das de sopa por dia. O "Satosin" protegerá os pulmões e pela sua ação tonica sôbre o sistema nervoso e fortalecedora do organismo, capacitará o convalescente a readquirir rapidamente a força e energia primitiva. O "Satosin" acha-se á venda nas boas farmacias e drogarias.

MARQUES COUTO (FERRAGENS) LTDA.

Importadores - Tubos de asbestos para isolamento, gachetas para todos os fins, papelão, fio e linha de asbetos, cimento branco, litopone, trados, macacos, trenas, picaretas, gomaleca indiana, etc.

MARQUES COUTO (FERRAGENS) LTDA.
RUA SÃO BENTO, 18 - LOJA - RIO DE JANEIRO

Flor de Maçã
aumenta o seu encanto
e a sua beleza...

Helena Rubinstein

tem o prazer de comunicar que a sua famosa Água de Colônia "FLÔR DE MAÇÃ", assim como os seus produtos de beleza e de maquillage, acham-se à venda na

A PRIMAVERA

UMA PEQUENA REPÚBLICA

A familia é uma Nação em miniatura, participando dos mesmos deveres e dos mesmos problemas. Um dos problemas vitais de cada familia — e para cada Nação — é o problema de *estar preparado*. A história demonstra que uma Nação só pode continuar a gozar dos privilégios de Independência, integridade nacional e vida democrática si tomar em tempo providências para protege-las. Para conservar estes privilégios a nossa República possue uma defesa adequada, que trata sempre de melhorar. Da mesma maneira uma familia só poderá ter privilégios futuros, si, em tempo, fôr estabelecida a sua proteção. A segurança do lar, a educação dos filhos e a independência que provém de uma renda garantida — êsses são os benefícios que milhares de brasileiros oferecem às suas familias e a si próprios, por meio do seguro de vida.

• • •

Estas vantagens fazem parte do seu programa futuro? No entanto, estão ao seu alcance e V. S. pode adquiri-las imediatamente, pois a proteção da familia, ao contrário da proteção da Nação, não leva tempo para organizar. Por meio do seguro de vida, o plano de defesa da familia começa com o depósito do primeiro prêmio. Trate logo de resolver, para proteção da sua pequena República, o problema de *estar preparado!*

DIRETORES
Dr. José Maria Whitaker
Dr. Erasmo Teixeira de Assumpção
Dr. José Carlos de Macedo Soares

"SÃO PAULO"

COMPANHIA NACIONAL DE SEGUROS DE VIDA
Séde - Rua 15 de Novembro, 330 - São Paulo
Fundada em 1920 apresenta em 31 - 12 - 43: —

Ativo	Cr. $ 77.233.000,00
Reservas	Cr. $ 68.344.000,00
Sinistros pagos	Cr. $ 26.870.000,00

Para apressar a Vitória adquira BONUS DE GUERRA

SUCURSAL EM RECIFE — Rua 1.º de Março n.º 25 — 3.º andar

CHEFE DE ARMAZEM

Importante organização necessita de um auxiliar de 25 a 35 anos, que tenha os necessarios conhecimentos e pratica, para chefiar o seu armazem.

Cartas do proprio punho para "Chefe de Armazem" neste jornal.

CONHECE ELETRICIDADE?

Antiga firma norte-americana, solidamente estabelecida neste mercado, procura homens moços de 22 a 30 anos, que conheçam eletricidade, tenham instrução, sejam ativos e educados e que se interessem em iniciar uma carreira como técnicos de aparelhagem especializada.

Respostas para a portaria deste jornal, a "CONHECEDOR DE ELETRICIDADE", com referencias mais detalhadas possiveis, com respeito á experiencia passada, instrução e pretensões, só quem esteja dentro destas condições.

AVISO

Sr. Edécio Cunha viajando para o Sul do País, donde seguirá para Montevidéu e Buenos Aires, onde vai fazer um curso de aperfeiçoamento de sua especialidade, despede-se de seus amigos e clientes, oferecendo seus préstimos onde se encontra.

EMPRESA PAULISTA DE CONSTRUÇÕES & SORTEIOS LTD.

Resultado do 2.º sorteio realizado ontem, 25 de Novembro de 1944, na Sede da Empresa, com a presença do Snr. Inspetor Federal e demais interessados

2.º SORTEIO

1.º Premio	.. ..	90.847
2.º "	.. ..	43.868
3.º "	.. ..	36.761
4.º "	.. ..	36.343
5.º "	.. ..	72.213

Terminações do 1.º Premio
0.847 - 847 - 47

N. B. — O proximo 1.º sorteio será realizado no dia 9 de Dezembro de 1944.

SUCURSAL EM RECIFE
Rua Sigismundo Gonçalves, 75 — 1.º andar (Junto da Sul America) — Fone 6887
HILDERICO MATTOS — Diretor.
End. tel. — HILMATOS

THE GREAT WESTERN OF BRAZIL RAILWAY COMPANY LIMITED

EDITAL

Pelo presente fica o sr. Amaro Gonçalves Souto, Escriturário de 3.ª Classe em Edgard Verneque, registrado na Caixa de Aposentadoria e Pensões sob o n. X.27, intimado a comparecer ao serviço e assumir as funções de seu cargo, até o dia 3 de dezembro p. vindouro, sob pena de ser requerido a abertura de inquerito administrativo para apurar a falta grave de abandono de emprego.

Recife, 25 de novembro de 1944.

A ADMINISTRAÇAO.

FUNEBRES

PAULINO GOMES DE SOUSA

7.º DIA

Elvira Andrade de Sousa e filhos, Heronides Andrade de Sousa, esposa e filhos, José Andrade de Sousa e esposa, Valfrido Andrade de Sousa (ausente), Oscar de Andrade Camelo e familia, João José Gomes de Sousa, esposa e filhos, Didimo Inácio Cabral, esposa e filhas, convidam os seus parentes e amigos para assistirem ás missas que mandam celebrar na matriz da Boa-Vista, terça-feira (28), ás 8 horas da manha, por alma do seu extremoso esposo, pai, avô, sogro, irmão, tio e cunhado PAULINO GOMES DE SOUSA. Penhorados agradecem.

VICTOR ANTUNES DE OLIVEIRA

7.º DIA

Doutor Mario Pessoa e familia, Elisiario Pessoa de Oliveira e familia (ausentes), Elpidio Pessoa de Oliveira e familia (ausentes), José Naziazeno de Amorim e familia, Elvira, Adolfina e Felizbela Pessoa de Oliveira convidam os seus parentes e amigos para assistirem ás missas que mandam celebrar na Matriz da Boa-Vista, nesta Cidade, na proxima quarta-feira, dia 29 do corrente, ás 8 horas da manhã, em sufragio da alma do seu inesquecivel pai e sogro, VICTOR ANTUNES DE OLIVEIRA. Confessam-se, desde já agradecidos a todos quantos se associaram a esse ato de piedade cristã. Haverá salva para cartões.

2.º aniversario do tragico desaparecimento do Eng.º ALCIDES BADUEN DO RÊGO (Cide)

Salustiano Julio do Rêgo, e Maria do Carmo Baduen do Rêgo e familia, Cleonice Guerra Galvão e familia, convidam os seus parentes e amigos para assistirem as missas de 2.º aniversario, que por alma do seu saudoso e querido filho ALCIDES BADUEN DO RÊGO, que mandam celebrar, na Matriz de Belem em Encruzilhada, ás 7 horas de dia 27 do corrente (2.ª feira) e ás 6 1/2 na capela de N. S. do Bom Parto em Campo Grande, agradecem penhoradamente quantos se dignarem a comparecer a esse piedoso homenagem cristã.

ALFREDO CANDIDO COUCEIRO

1.º ANIVERSARIO

Isabel Moreira Couceiro, filhos, genros, noras e netos; Joaquim Victor Couceiro e familia e Maria Monteiro Couceiro, convidam seus parentes e amigos para assistirem ás missas que mandam celebrar na Igreja do Sagrado Coração de Jesus (Colegio Salesiano), no dia 29, as 7 horas, por alma de seu inesquecivel esposo, pai, sogro, avô, irmão e cunhado ALFREDO CANDIDO COUCEIRO.

Antecipam seus agradecimentos á todos que comparecerem.

MANUEL CANUTO DE MESQUITA

30.º DIA

Olimpia do Rego Barros de Mesquita, Dr. Silvio do Rego Barros de Mesquita, esposa e filhos, José de Gouveia Acioly, esposa e filhos, Maria Elsa, Maria Odete, Maria do Carmo, Maria Ruth, Maria Eunice e Maria José de Mesquita, Manuel de Mesquita Barros Wanderley e senhora, Maria da Conceição Wanderley, Vicente Wanderley e senhora, Dr. Tomaz de Aquino Cirilo Wanderley, esposa e filhos, Dr. Clementino de B. Wanderley, esposa e filhos (ausentes), João de Souza Leão e senhora, José Gonsalves, esposa e filhos, Severino Barreto e senhora, Jose de Barros Wanderley, Maria José, Maria da Penha e Maria Antonia Wanderley, Francisco Dantas de Morais, João Batista Campos, esposa e filhos, convidam os seus parentes, amigos e conhecidos, para assistirem as missas que, por alma de seu esposo, pai, avô, sogro, filho, irmão, cunhado, tio e amigo MANUEL CANUTO DE MESQUITA, mandam celebrar na Matriz da Soledade e na Igreja do convento da [illegible] de Ipojuca, as 7 horas do dia 29 do corrente, 30.º dia do seu falecimento.

Desde já confessam-se agradecidos.

MANUEL CAVALCANTI GOUVEIA (Manuelzinho)

1.º ANIVERSARIO

Pelo eterno repouso da sua alma, a familia de MANUEL CAVALCANTI GOUVEIA manda celebrar missa de 1.º aniversario do seu falecimento, na Igreja de São Francisco ás 8 horas do dia 30 do corrente, para cujo ato de piedade cristã, convida os seus parentes e amigos, confessando-se sumamente agradecida a todos que comparecerem.

MANOEL JOÃO DA VEIGA SEIXAS (MANDÔ)

2.º ANIVERSARIO

A familia Seixas convida os seus parentes e amigos para assistirem á missa de 2.º aniversario que manda celebrar por alma do seu inesquecivel MANOEL JOÃO DA VEIJA SEIXAS (MANDÔ), ás oito horas do dia 27 do corrente, segunda-feira, na Matriz de Casa Forte, antecipando desde já a sua gratidão a todos os que comparecerem a este ato de piedade cristã.

CORONEL LUIZ RODRIGUES MÉLO

7.º DIA

Cônego Olimpio Mélo (ausente); Dr. João Mélo (ausente), esposa e filhos; Odorico Mélo, esposa e filhos; João Antônio de Albuquerque, esposa e filhos; Manuel Nunes Machado, esposa e filhos; Religiosa Irmã Maria Olimpia, Ester, Isabel, Celeste e Maria Olimpia Mélo; Dr. Diocleciano Pereira Lima, esposa e filhos; Arlindo de Almeida e esposa; Manoel Olimpio Menezes, esposa e filhos (ausentes); Dr. Olimpio de Menezes, esposa e filhos (ausentes) e D.ª Ana Menezes Leal e filhas (ausentes), convidam seus parentes e amigos a assistirem ás missas que mandam celebrar no dia 28 (terça-feira): ás 8 horas nas Capelas de Caxangá e Sagrada Familia de Goiana; ás 7 horas na Capela da Maternidade do Recife e nas Matrizes da Soledade, Santo Antônio e Mosteiro de São Bento (Olinda), por alma de seu inesquecivel pai, sôgro, avô, bisavô, cunhado e tio LUIZ RODRIGUES DE MÉLO.

Desde já agradecem a todos que comparecerem a esse ato de religião e fé.

SOPHIA RODRIGUES MENDES

30.º DIA

Margarida Jacques Soares Brandão e filho, Elvira Jacques Bezerra da Silva e filhos, João Mendes Jacques, José Mendes Jacques e familia, Natércio de Hollanda Cavalcanti e senhora, Saulo Suassuna, senhora e filho, Asterio Rocha, senhora e filho (ausentes), Aldo Soares Brandão, senhora e filho (ausentes), Licio Coelho Jacques, senhora e filhos (ausentes), convidam seus parentes e amigos para assistirem ás missas de trigesimo dia que mandam celebrar na Ordem Terceira de São Francisco, na segunda-feira, 27 do corrente, ás 8 horas, por alma de sua querida e sempre lembrada titia SOPHIA RODRIGUES MENDES.

Antecipam seus agradecimentos á todos que comparecerem.

Claudina de Araujo Lopes (Santa)

AGRADECIMENTO

LOPES ARAUJO & CIA., penhorados, agradecem aos seus amigos e freguezes o comparecimento ao enterro e á missa de 7.º dia.

Prof. Domingos Alves Feitoza

7.º DIA

Balbino de Araujo Santos e familia, convidam os seus amigos e colegas para assistirem á missa que mandam celebrar por alma de seu amigo e colega prof. DOMINGOS ALVES FEITOZA, no proximo dia 29 do corrente na matriz da Madre de Deus ás 8 horas.

Desde já agradecem a todos que comparecerem a esse ato de piedade e religião.

Maria José Cabral de Souza

7.º DIA

Sofia Cabral de Sousa Pe. Arnaldo, Antônio Maria Almira e Arlinda Cabral de Sousa, José Sisenando Cabral de Sousa, esposa e filhos, João Cabral de Sousa, esposa e filhos Sebastião Manoel do Rego Barros, esposa e filhos, convidam seus parentes e amigos para assistirem á missa a sêr celebrada no dia vinte e oito (28) terça-feira, ás 8 horas, na Matriz da Escada, pelo descanso eterno de sua filha, irmã, cunhada e tia — MARIA JOSÉ. Agradecem a todos que comparecerem.

Professora Maria Tereza de Miranda

1.º ANIVERSARIO

As familias Miranda Batista de Oliveira, Emilio Barreto e major Vital Sobrinho convidam os parentes, amigos e colegas de sua inesquecivel e querida cunhada e tia MARIA TEREZA DE MIRANDA para assistirem ás missas que mandam celebrar no dia vinte e nove do corrente (quarta-feira), ás 8 horas, na Igreja da Conceição dos Militares e nas matrizes de Bonito e de Caruarú.

Agradecem aos que comparecerem.

Carlos Frederico d'Oliveira

30.º DIA

Cecilia Baltar d'Oliveira, tios e primos, convidam os parentes e amigos para assistirem á missa que por alma do seu nunca esquecido pai, cunhado, tio e primo, CARLOS FREDERICO d'OLIVEIRA, mandam celebrar, ás 8 horas, do dia 29, na matriz da Boa Vista (quarta-feira).

A todos que comparecerem o nosso profundo agradecimento.

CORRETORES PROFISSIONAIS DE SORTEIOS E CAPITALIZAÇÃO

Importante Companhia, muito antiga, conhecida e acreditada, fundada há mais de NOVE ANOS e com sede no Rio de Janeiro, propõe-lhe as seguintes condições:

a)—As melhores comissões, da inicial ao sexto mês, pagas mensalmente;
b)—Titulos de mais facil colocação, com vantagens sem igual;
c)—Situação de futuro, perfeitamente estabilizada quanto ao tempo e com promoções merecidas.

Tratar das 14 ás 16 horas, diariamente, á rua do Aragão, 63.

CABELEIREIROS

MAQUINAS PARA ONDULAÇÃO PERMANENTE (sem electricidade)
"MONARCH"

As melhores e mais perfeitas, com relogio e luz de controle

Vendas á vista e a prestações

Encontra-se por alguns dias nesta cidade o Representante Técnico de

NIASI & CIA.

A casa mais completa na America do Sul de artigos para cabeleireiros e institutos de beleza, MOVEIS CROMADOS para consultorios médicos e dentarios. Distribuidores da TINTURA ROUX e ESMALTE REVLON

EDUARDO DE ALMEIDA — Palace Hotel — Recife

NIASI & CIA. — R. do Senado n. 20A — Rio de Janeiro

Viajantes

Uma das maiores Fábricas de Folhinhas estabelecida ha 50 anos, procura com urgencia

no Interior e nas Capitais **Representantes**

BOAS COMISSÕES e adiantamentos

MOSTRUÁRIO A CRÉDITO — NEGÓCIO SÉRIO E LUCRATIVO — OFERTAS DIRETAMENTE Á FÁBRICA

TAUCURO — Caixa Postal 2306 — São Paulo

Parker

CASA RAMIRO
LIVRARIA CONTEMPORANEA
RAMIRO COSTA & CIA.
RECIFE — RUA 1º DE MARÇO, 14 E 24 — PERNAMBUCO

INSPETORES PROFISSIONAIS DE CAPITALIZAÇÃO E SORTEIO

Importante Companhia, muito antiga e conhecida e acreditada, fundada há mais de NOVE ANOS e com sede no Rio de Janeiro, propõe-lhes as seguintes condições:

a)—Financiamento e ajuda de custo para viagens;
b)—As melhores comissões, da inicial ao sexto mês, contabilizadas mensalmente;
c)—Jurisdição a escolher, por zonas, nesta Capital e nos Estados de Alagoas, Pernambuco, Paraiba, Rio Grande do Norte e Ceará.

Tratar das 9 ás 11 horas, diariamente, á rua do Aragão, 63.

URGENTE

Para todos os revendedores, comerciantes e pracistas do interior do Brasil, enviamos a nossa sensacional lista de preços

— DE —

Bijouterias — Broches — Cruzes — Crucifixos — Pulseiras — Aneis — Brincos — Medalhas — Correntes — Relogios . e outros artigos

PEDIDOS Á

DISTRIBUIDORA COMERCIAL

Caixa Postal, 206-A — S. PAULO

END. TEL. INTERVENDAS

DR. PORTO CARREIRO
(MÉDICO)

ALCINDO GUIMARÃES
(DENTISTA)

Comunicam aos clientes e amigos a transferencia dos seus consultorios para á Rua 1.º de Março n. 105, altos da Ph. Simões Barbosa, entrada pela Praça da Independencia.

AVISOS

THE GREAT WESTERN OF BRAZIL RAILWAY COMPANY LIMITED

EDITAL

Pelo presente ficam intimados a comparecer ao serviço e assumir as funções de seus cargos, dentro do prazo de oito dias, a contar da data da publicação deste edital, sob pena de serem demitidos por abandono de emprêgo, os seguintes empregados: Antonio Viturino da Silva, Trabalhador da turma n. 6, com sede em Mauá, registrado na Caixa de Pensões sob o n. V.11739; Nestor Estevão do Nascimento, Trabalhador da turma n. 8, com sede em Pombos, registrado na Caixa de Pensões sob o n. V.13513 e Joaquim José do Nascimento, Trabalhador da turma extra com sede em Gravatá, registrado na Caixa de Pensões sob o n. V 8055.

Recife, 25 de novembro de 1944.

A ADMINISTRAÇAO.

NÃO CUSTA NADA E MUITO VALE ACEITAR UMA SUGESTÃO AMIGA

Você deseja capitalizar suas economias? Antes de tomar qualquer deliberação, procure conhecer os melhores titulos de economia, providência e sorteio, que vem oferecendo a ALIANÇA DO LAR, Companhia sediada no Rio de Janeiro, e já contabilizando o primeiro reembolso do DECIMO ANO — Milhares de brasileiros beneficiados com valiosos prêmios, Sorteios publicos, perante a fiscalização do Governo Federal. Com mensalidade de apenas Cr$ 5,00 e Cr$ 10,00 estará habilitado aos seguintes prêmios: Cr$ 25.000,00, Cr$ 50.000,00 e outros menores. Resgate de 80% por morte, e reembolso do capital com aumento de 20%. Superintendencia do Nordeste. Rua do Aragão, 63 — Recife.

SOCIEDADE DE PRODUTOS QUIMICOS

RADIOLIT LTDA.

PORTO ALEGRE — Rio Grande do Sul — BRASIL
"RADIOLIT" Desincrostante para caldeiras a vapor.
"PAROXID" Tinta anti-ferruginosa para industria.
"ADERIT" Pasta de adesão para correias (em bastões e em latas).
"VEDALIT" Massa de junção para vedar.
GRAFITE para fundição
ANILINA para marcação.
Representantes: PRATES & LYRA — Rua da Palma, 267-2.º s/1 Recife — Fone 7065

AVISO Á PRAÇA

A Sub-comissão de Marinha Mercante do Pôrto do Recife comunica que transferiu os seus escritorios da Avenida Marquês de Olinda 130/136 (Galeria), para o Edificio "Costeira", á Avenida Alfredo Lisboa, 10, Salas 2 e 3, 2.º andar, nesta cidade.

ILEGÍVEL

ESCRITURA DE TRANSFORMAÇÃO DA SOCIEDADE COMERCIAL EM NOME COLETIVO "VICENTE SOARES & CIA." EM SOCIEDADE ANONIMA, NA FORMA ABAIXO DECLARADA

SAIBAM quantos esta virem que, aos dez dias do mês de novembro de mil novecentos e quarenta e quatro (1944), nesta cidade do Recife, Capital do Estado de Pernambuco, em meu cartorio, à rua do Imperador Pedro II, n.º 468, perante mim, tabelião, compareceram como outorgantes e reciprocamente outorgdos, os senhores Octavio Vicente Soares da Silva, Manoel Ferreira da Silva, Jácome Grizze, José Soares Fonseca, este representado pelo seu bastante procurador, Dr. Romulo Gonçalves Maia, Amaro Soares de Andrade, João Aniceto Bezerra da Silva e D. Maria Alice Medeiros e Silva, todos brasileiros, comerciantes, residentes e domiciliados nesta cidade, a última viuva e os demais casados, meus conhecidos e das testemunhas adiante nomeadas e assinadas, tambem do meu conhecimento, do que dou fé. E, perante as mesmas testemunhas, pelos outorgantes e reciprocamente outorgados, me foi dito: — PRIMEIRO — Que são êles os únicos sócios componentes da sociedade solidária que gira nesta cidade sob a firma de "Vicente Soares & Cia.", constituida pelo seu contrato particular de um (1) de julho de mil novecentos e vinte e dois (1922), e arquivado na Junta Comercial dêste Estado sob o n.º 185, em doze (12) de agosto de mil novecentos e vinte e dois (1922) e, posteriormente modificado por contratos tambem arquivados na mesma Junta sob os números 92 — 102 — 13 — 95 — 299 — 29 — 175 — 163 — 110 — 291 — 70 — 76 — 74 — 282 — 131 — 410 — 443 — 272 — 634 e 39 e por escritura desta data e notas, neste livro, às folhas 131v. SEGUNDO — Que, tendo entre si convencionado transformar a referida sociedade por esta escritura e na melhor forma de direito, transformam a mesma sociedade em sociedade anonima, sob a denominação de "Tecidos Vicente Soares S/A", nos termos dos artigos 149 e 150, do Decreto-Lei numero 2627, de 26 de setembro de 1940, com o mesmo capital de três milhões de cruzeiros (CR$ 3.000.000,00), e que agora é dividido em mil e quinhentas ações ordinarias, ao portador, do valor nominal de dois mil cruzeiros (CR.$ 2.000,00) cada uma, com o mesmo objeto e séde nesta cidade e que manterá, sem solução de continuidade, todos os negocios, direitos e obrigações da sociedade transformada. TERCEIRO: — Que cada socio da sociedade transformada recebe em ações a sua parte do capital social, como segue: — Octavio Vicente Soares da Silva, mil cento e quarenta (1140) ações, no valor de dois milhões duzentos e oitenta mil cruzeiros (CR.$ 2.280.000,00); Manoel Ferreira da Silva, cem (100) ações, no valor de duzentos mil cruzeiros (CR.$ 200.000,00); Jácome Grizze, oitenta e cinco (85) ações, no valor de cento e setenta mil cruzeiros (CR.$ 170.000,00); José Soares Fonseca, sessenta (60) ações, no valor de cento e vinte mil cruzeiros (CR.$ 120.000,00); Amaro Soares de Andrade, cincoenta e cinco (55) ações, no valor de cento e dez mil cruzeiros (CR$ 110.000,00); João Aniceto Bezerra da Silva, cincoenta e cinco (55) ações, no valor de cento e dez mil cruzeiros (CR.$ 110.000,00); e Maria Alice Medeiros e Silva, cinco (5) ações, no valor de dez mil cruzeiros (CR.$ 10.000,00). QUARTO: — Que dito capital representado e dividido na forma precedente, está integralmente realizado na sociedade transformada, pela situação de seu ativo e passivo, tudo de acordo com o balanço encerrado em 31 de dezembro de 1943, o qual reconhecem como exato, para todos os fins de direito, bem assim o movimento escriturado até esta data, que é tambem aceito para todos os fins de direito, livros, papeis e demais documentos da sociedade, pelo que ratificam e confirmam os valores atribuidos aos seus bens, dispensando expressamente qualquer avaliação, como lhes faculta o artigo 6.º do Decreto-Lei n.º 2627, de 26 de setembro de 1940. QUINTO: — Que a sociedade anonima "Tecidos Vicente Soares S/A" se regerá pelos seguintes estatutos, que êles outorgantes e reciprocamente outorgados, leram, aceitaram e expressamente aceitam por todos os, digo, aceitam para todos os efeitos de direito.

ESTATUTOS DA SOCIEDADE ANONIMA "TECIDOS VICENTE SOARES S/A", em que se transforma a firma comercial em nome coletivo "Vicente Soares & Cia". **Capitulo primeiro** — Da denominação, séde, fins e duração da sociedade. ARTIGO 1.º — A sociedade "Tecidos Vicente Soares S/A", em que se transforma a sociedade em nome coletivo "Vicente Soares & Cia.", fundada a primeiro de julho de mil novecentos e vinte e dois (1922), se regerá pelos presentes estatutos e leis reguladoras da especie. ARTIGO 2.º — A sociedade terá sua séde e fôro na cidade do Recife, Capital do Estado de Pernambuco, podendo estabelecer filiais e agencias onde convier aos seus interesses, por deliberação da assembléia geral ou extraordinaria. ARTIGO 3.º — O objeto da sociedade é a exploração do comercio de compra e venda de tecidos e seus artefatos, podendo entretanto negociar com outros artigos que não estes, desde que convenham aos interesse da sociedade. ARTIGO 4.º — A sociedade terá duração ilimitada. — **Capitulo segundo.** Do capital social. ARTIGO 5.º—O capital social é de CR.$ 3.000.000,00 (Três milhões de cruzeiros), dividido em 1.500 (mil e quinhentas) ações do valor nominal de CR$ 2.000,00 (dois mil cruzeiros) cada uma, ordinarias, ao portador, todas integralizadas. ARTIGO 6.º — No caso de aumento de capital, os atuais acionistas terão preferencia para a subscrição de novas ações, na proporção das que já possuirem por ocasião do dito aumento. PARAGRAFO PRIMEIRO — A assembléia geral fixará o prazo, nunca inferior a quinze (15) dias, par o exercicio dessa preferencia. PARAGRAFO 2.º — Os atuais subscritores terão sempre preferencia para aquisição das ações dos que quiserem vender e das ações que por falecimento tocarem aos herdeiros ou sucessores do acionista. PARAGRAFO 3.º — No caso de varios subscritores pretenderem adquirir as ações, serão atendidos na proporção das que já possuirem. ARTIGO 7.º — Cada ação dá direito a um voto nas deliberações da assembléia geral e são indivisiveis perante a sociedade e o portador. PARAGRAFO UNICO — Quando a ação pertencer a mais de uma pessoa, os direitos a ela inherentes somente poderão ser exercidos pela pessoa escolhida para representar o condominio. ARTIGO 8.º — Os titulos, certificados ou titulos multiplos das ações, serão assinados por dois diretores. **Capitulo terceiro.** Da administração. ARTIGO 9.º — A administração da sociedade será excercida por sete diretores com as seguintes designações: — Presidente, Gerente, Secretario, Tesouriro, Sub-Gerente, Segundo Secretario e Vice-Tesoureiro, os quais serão eleitos pela assembléia geral, com mandato para seis (6) anos e reeelegiveis. PARAGRAFO 1.º — As substituições temporarias dos diretores serão feitas de acordo com as resoluções que forem tomadas em reunião da diretoria. PARAGRAFO 2.º — Em caso de vaga, a Diretoria, ouvindo o Conselho Fiscal, nomeará pessoa idonea, acionista ou não da Sociedade, para a substituição, que perdurará até á primeira reunião da assembléia geral ordinaria, quando se elegerá novo diretor. PARAGRAFO 3º — Compete á assembléia geral determinar as percentagens ou gratificações dos diretores, observando o disposto no artigo 134 da lei das Sociedades Anonimas. PARAGRAFO 4.º — Qualquer diretor poderá obter licença, por prazo indeterminado, desde que a mesma seja para tratar dos interesses da sociedade, em qualquer parte do país ou no estrangeiro. Esta licença será concedida pelos demais membros da Diretoria. ARTIGO 10º — Cada diretor caucionará cinco (5) ações proprias ou de outrem, como garantia de sua gestão, sendo, então, considerado investido no cargo. **Paragrafo unico** — Sob pena de se considerar como renunciante, o diretor eleito deverá efetivar a caução dentro de trinta (30) dias seguintes á eleição. ARTIGO 11.º — Agirão os diretores harmonicamente, a despeito das atribuições peculiares de cada um, reunindo-se sempre que fôr necessario, e as suas resoluções tomadas por maioria, constarão do livro de ata competente. ARTIGO 12.º — Os diretores, no desempenho de suas funções, têm amplos poderes de administração, cabendo-lhes tomar todas as medidas necessarias ao desenvolvimento dos negocios sociais, mas sempre de acordo com o Presidente, que preliminarmente deverá ser consultado. ARTIGO 13.º — As obrigações da sociedade, quaisquer que elas sejam, serão sempre assinadas por dois diretores, indistintamente. ARTIGO 14.º — E' da competencia do Presidente: — a) exercitar as atribuições e os poderes que a lei lhe confere, afim de garantir o funcionamento normal da sociedade e representá-la ativa e passivamente em juizo e fora dele; b) assinar os contratos em que a sociedade foi interessada; c) firmar escrituras de compra e venda de imoveis, autorizadas pela assembléia geral. ARTIGO 15.º — E' da competencia do Gerente: — a) organizar e apresentar à assembléia geral ordinaria, precedido do parecer do Conselho Fiscal, o relatorio, balanço e demais contas das operações sociais, anunciando um mês antes da assembléia que tais documentos ficam à disposição dos acionistas, nos termos da lei; b) substituir o Presidente, no caso de ausencia ou impedimento temporario, quando não houver expressa designação de outrem; c) fazer pela imprensa os avisos e convocações legais. ARTIGO 16.º — Ao Secretario compete a direção do escritorio, da contabilidade, a Secretaria das Assembléias e reuniões da Diretoria, a organização do regulamento interno da sociedade e demais serviços proprios de sua especialidade. ARTIGO 17.º — Ao Tesoureiro compete gerir a parte financeira da sociedade, bem como ter sob sua guarda os valores e a caixa. ARTIGO 18.º — E' da competencia do Sub-Gerente, segundo Secretario e vice-Presidente, digo, e vice-Tesoureiro cooperarem, respectivamente, com o Gerente, Secretario e Tesoureiro, substituindo-os em seus impedimentos temporarios. ARTIGO 19.º — Fica vedado aos diretores a pratica de avais, cartas de fiança ou titulos que traduzam responsabilidade em nome da sociedade, salvo quando nos interesses desta. **Capitulo quarto.** Do Conselho Fiscal. ARTIGO 20.º — O Conselho Fiscal será composto de três membros efetivos e três suplentes, todos residentes no país e eleitos ou reeleitos pela assembléia geral ordinaria. PARAGRAFO UNICO — O Conselho Fiscal tem os poderes e as obrigações que lhe são conferidos fixada pela Assembléia Geral Ordinaria que os eleger. **Capitulo quinto.** Das relações entre a sociedade e os acionistas. ARTIGO 22.º — Os acionistas terão os direitos e obrigações que lhes outorga a lei das sociedades anonimas e os presentes estatutos. PARAGRAFO UNICO: — Os acionistas poderão fazer-se representar por procuradores legalmente constituidos, não podendo, porém, a representação ser feita por membros da Diretoria e do Conselho Fiscal. **Capitulo sexto.** Da Assembléia Geral. ARTIGO 23.º — A Assembléia reunir-se-á em sua séde, nos primeiros quatro meses após o término do exercicio legal, digo, exercicio social; extraordinariamente, sempre que os interesses sociais exigirem o pronunciamento dos acionistas. ARTIGO 24.º — A convocação da Assembléia Geral far-se-á por anuncios publicados pela imprensa, nos termos da lei das Sociedades Anonimas e deles constarão, ainda que sumariamente, a ordem do dia, a data, hora e local da reunião. ARTIGO 25.º — A assembléia geral não poderá discutir e deliberar sobre assuntos que não constem dos editais de convocação. ARTIGO 26.º — Para ser o portador de ações admitido a tomar parte nos trabalhos da assembléia geral, devem as mesmas ser depositadas mediante recibo, com dois dias de antecedencia, na secretaria social. ARTIGO 27.º — Nos poderes da Assembléia Geral se incluem os de fixar e alterar os honorarios da Diretoria. ARTIGO 28.º — A Assembléia Geral pode resolver o comparecimento aos seus trabalhos dos membros do Conselho Fiscal, afim de prestarem esclarecimentos, sendo-lhes licito coparticipar dos debates. **Capitulo sétimo.** Do exercicio social. ARTIGO 29.º — O ano social coincide com o ano civil. ARTIGO 30º — No fim de cada exercicio, proceder-se-á ao levantamento do inventario e do balanço geral observadas as prescrições legais, e do lucro liquido verificado após as devidas depreciações, e o pagamento ou crédito, aos funcionarios, fixado pela Diretoria, serão deduzidos cinco por cento (5%) para a constituição do fundo de reserva legal e o restante será partilhado da seguinte forma: — quarenta por cento (40%) para crédito da conta Lucros Suspensos, enquanto durar a guerra, distribuindo-se a sobra como dividendos. ARTIGO 31.º — Os dividendos não reclamados dentro de cinco (5) anos prescrevem em favor da sociedade. **Capitulo oitavo.** Das disposições Gerais. ARTIGO 32º — Dissolvendo-se a sociedade, por qualquer motivo, a Diretoria convocará imediatamente a Assembléia Geral dos acionistas, para estabelecer a forma de liquidação e eleger o liquidante. ARTIGO 33.º — O ano social em curso considera-se iniciado em primeiro de janeiro de 1944, correndo por conta da sociedade todas as operações realizadas de então por diante. ARTIGO 34.º — A primeira Diretoria, cujo mandato expirará em mil novecentos e quarenta e nove (1949) fica assim constituida. Presidente — Octavio Vicente Soares da Silva. Gerente — Jácome Grizze. Secretario — Amaro Soares de Andrade. Tesoureiro — Manoel Ferreira da Silva. Sub-Gerente — João Aniceto Bezerra da Silva. Segundo Secretario — José Soares Fonseca. Vice-Tesoureiro — Eugenio Rodrigues Campelo. ARTIGO 35.º — O primeiro Conselho Fiscal se compõe dos seguintes membros: — Efetivos: Dr. Julio Silverio Gonçalves, brasileiro, casado, comerciante, residente e domiciliado nesta cidade; José Araujo Filho, brasileiro, casado, comerciante, residente e domiciliado nesta cidade; Bernardo Florentino Campos, solteiro, brasileiro, comerciante, residente e domiciliado nesta cidade; — suplentes: — Aminadabade de Melo, brasileiro, casado, comerciante, residente e domiciliado nesta cidade; Antonio Martins d'Araujo, português, casado, comerciario, residente e domiciliado nesta cidade; Joaquim Queiroz de Oliveira Junior, brasileiro, solteiro, comerciario, residente e domiciliado nesta cidade. PARAGRAFO UNICO — E' fixada em quinhentos cruzeiros (CR.$ 500,00) a remuneração anual dos membros efetivos do Conselho Fiscal, no primeiro exercicio social da sociedade. ARTIGO 36.º — Até que a assembléia geral se manifeste em contrario, os diretores perceberão os seguintes honorarios mensais: — Presidente — cinco mil cruzeiros (CR.$ 5.000,00); Gerente — quatro mil cruzeiros (CR.$ 4.000,00); Secretario — quatro mil cruzeiros (CR.$ 4.000,00); Tesoureiro — quatro mil cruzeiros (CR.$ 4.000,00); Sub-Gerente — quatro mil cruzeiros (CR.$ 4.000,00); Segundo Secretario — quatro mil cruzeiros (CR.$ 4.000,00) e Vice-Tesoureiro — três mil cruzeiros (CR.$ 3.000,00). ARTIGO 37.º — Todas as hipoteses e casos não previstos nestes estatutos, serão resolvidos soberanamente pela assembléia geral dos acionistas, tendo em vista o Decreto-Lei n.º 2627, de 27 de setembro de 1940, que rege as sociedades por ações, ou outras leis que de futuro a substituam. ARTIGO 38.º — Na conformidade com o artigo 151 do Decreto-Lei n.º 2627, de 26 de setembro de 1940, fica creado na escrita, digo, na contabilidade da Sociedade, o titulo "Contas Pendentes de Terceiros", na qual serão registrados os créditos dos senhores Antonio Maximo Guedes da Cruz, Jorge Ventura Ribeiro e Cassino Soares da Cunha, os dois primeiros ex-socios e o ultimo ex-interessado da firma "Vicente Soares & Cia.", transformada pelos presentes estatutos na "Tecidos Vicente Soares S/A". PARAGRAFO UNICO — O saldo do titulo supradito será encerrado a débito da conta "Lucros & Perdas" da sociedade no fechamento dos balanços. Finalmente, os outorgantes e reciprocamente outorgados, me disseram que estando, deste modo, verificados todos os requisitos legais para a constituição da sociedade anonima, davam por constituida a "Tecidos Vicente Soares S/A", e os diretores, fiscais e suplentes por investidos nos respectivos cargos e no exercicio de suas respectivas atribuições para todos os efeitos de direito. De como assim o disseram, dou fé, me pediram lhes lavrasse esta escritura, que, lhe, me foi distribuida, a qual está isenta dos selos, conforme letra "b" da nota 7.ª do artigo 10, da Tabela do Decreto-Lei n.º 4655, de 3 de setembro de 1942, e lhes sendo lida, perante as testemunhas, por estar conforme, a aceitaram, outorgaram e assinam com as mesmas testemunhas, que são Milton Moreira e Abelardo Araujo, meus conhecidos e residentes nesta cidade: dou fé. Declaro, em tempo, que o Dr. Romulo Gonçalves Maia está investido dos necessários poderes conferidos pelo outorgante e reciprocamente outorgado, José Soares Fonseca, por procuração lavrada nestas notas, no livro 517, fls. 83: dou fé. Escrevi e assino. João Dias Martins, Tabelião, digo, Martins, Escrevente Substituto, Subscrevo e assino. O Tabelião Publico, **Severino Tavares Pragana.** (aa) — **Octavio Vicente Soares da Silva. Manoel Ferreira da Silva. Jácome Grizze. Romulo Goncalves Maia. Amaro Soares de Andrade. João Aniceto Bezerra da Silva. Maria Alice de Medeiros e Silva. Milton Moreira. Abelardo Araujo.** (Inutilizadas as estampilhas referentes à Taxa de Previdencia). Conforme o original: dou fé. Data infra. Subscrevo e assino. Recife, 10 de Novembro de 1944. — Em testemunho (sinal) de verdade—**Severino Tavares Pragana**, 1.º Tabelião Publico. N.º 712: — **Fica arquivada nesta Secretaria a primeira via do presente Estatutos sociais em virtude de despacho da Junta Comercial de hoje datado. Pagou na primeira via a quantia de Cr$ 100,00 em selo federal e Cr$ 0,40, de Educação e Saude, tudo por estampilhas taxa de arquivamento. Secretaria da Junta Comercial de Pernambuco, 23 de Novembro de 1944. — Adauto Pessoa Guedes**, pelo Diretor Secretario.

CORRENTES PARA USINAS DE AÇUCAR

Todos os tipos em ferro maleavel ou estampados em ferro ou aço - Estoque permanente dos tipos comuns

INDUSTRIA BRASILEIRA DE ARTEFATOS DE FERRO LTDA.

RUA SANTANA GOMES, 385 — CX. POSTAL, 326
Telegrama: IBAF — Telefone, 2438
CAMPINAS (Est. S. Paulo)

Representante em Recife
PAUL-PERTH
Av. Marquês de Olinda, 85 — 2.º andar — Sala 6
Cx. Postal 480

DORMITORIO COMPLETO COM 10 PEÇAS

VENDE-SE, importado recente de São Paulo, Modelo Imperador, todo de Imbuia e Cedro, proprio para noivos, ou pessoa de fino gosto. Com o Snr. Queiroz, á Rua Conde da Boa-Vista, 113, das 8 ás 9 e das 13 ás 15 horas.

GINÁSIO EVANGÉLICO AGNES ERSKINE

(Fundado em 1904)
— Sob Inspecção Federal —

Mantem Internato, Semi-Internato e Externato para os Cursos: Primario (Externato mixto) — Admissão e Ginasial (Exclusivamente femininos).

Matriculas abertas para os Exames de Admissão em Dezembro.

Av. Rui Barbosa, 704 — Graças — Recife

AVISOS

BANCO CENTRAL DE PERNAMBUCO
Chamada de subscritores

Tendo sido integralmente subscrito o aumento do capital deste Banco, para oito milhões de cruzeiros (Cr$ 8.000.000,00), autorizado por deliberação da assembléia geral extraordinaria, realizada em 29 de setembro ultimo, são convidados os subscritores daquele aumento de capital a recolherem, até o dia 30 de novembro do corrente ano, em nossa Caixa, as importancias subscritas afim de ser convocada a nova assembléia geral, que aprovará definitivamente dito aumento, reformando nessa parte, os estatutos deste Banco.

Recife, 21 de Outubro de 1944
A DIRETORIA:
Bernardo Florentino Campos
Dr. Manoel Cesar Casado Lima
Antonio Cisneiros Cavalcanti

MINISTERIO DA GUERRA

DIRETORIA DE INTENDENCIA DO EXERCITO — SUB-DIRETORIA DE MATERIAL DE INTENDENCIA DO EXERCITO — ESTABELECIMENTO DE MATERIAL DE INTENDENCIA DE RECIFE

1.ª SECÇÃO
"OFICINA DE ALFAIATES"

Edital

I — De ordem do sr. Chefe do E.M.I. de Recife, são chamadas a comparecerem no referido Estabelecimento, afim de receberem costuras, as seguintes costureiras:

Para quinta-feira — dia 30 de novembro de 1944: De numero 801 a 1.000 — das 8 ás 10 horas. De numero 1.001 a 1.238 — das 13 ás 16 horas.

Para sexta-feira — dia 1 de dezembro de 1944: De numero 1 a 200 200 — das 8 ás 10 horas. De numero 201 a 400 — das 13 ás 16 horas.

II — As costuras só serão entregues ás proprias costureiras que deverão apresentar-se com suas cadernetas de matriculas.

E.M.I. em Recife, 24 de novembro de 1944.

Joaquim Pereira Alves
1.º Ten. I.E. Gestôr da Oficina de Alfaiates.

MELADO UCHÔA

A venda em todas as boas casas do ramo.
Não se esqueçam de pedir ao seu fornecedor um pote desta deliciosa sobremesa
Edificio "Jornal do Comercio", Sala 5, 4.º andar.
Telefone 6542

SANATORIO RECIFE

AVISO

Maria Felicia da Silva

Pelo presente fica a serventa mensalista deste Sanatorio Maria Felicia da Silva convidada a reassumir o seu emprego, no prazo de quinze (15) dias a contar de 22 do corrente, sob pena de perdê-lo na forma da lei, por abandono.

A Diretoria.

FONTOL

O 1º a ser lembrado-Contra Dôr ou Resfriado!

Quando sentir dôr de cabeça, dôr no corpo, dôr de dente, defluxo, gripe ou resfriado — lembre-se em primeiro lugar de FONTOL.
Não ataca o coração.

É MELHOR E É NACIONAL

Um Produto do
Instituto Medicamenta Fontoura S. A.
Standard Propaganda

Fazenda em Garanhuns

(Saibam os pretendentes que os cafés exportados de S. Paulo já liquidam Cr$ 385,00 por saco, nos Est. Unidos é que os cafeicultores do Sul pleiteam a fixação do limite, de Cr$ 400,000 por saco e que parece, conseguirão, dada a imensa redução da safra de São Paulo de 18.000.000 de sacos para 3.000 000 nesta safra).

Vende-se uma fazenda de muito futuro com 100.000 cafeeiros em produção (mas não produzindo ainda o seu verdadeiro limite), com boas varzeas, dois reachos permanentes, uma magnifica fonte de agua potavel, dois cercados com algum gado, cavalos, arreios, arado, instalação produzindo café fino, confortavel residencia cercada de terraços, magnificamente localizada, ajardinada, recentemente caiada e pintada, quatro armazens de alvenaria, 2 casas de farinha, 26 casas de moradores, grande lavoura de mandioca, herva-dôce, fruteiras varias, mate, etc.

Encontra-se a mesma que é a fusão de 3 propriedades, a 8 quilometros da cidade de Garanhuns, com rodagem a porta. Presta-se bem para uma exploração de gado selecionado. Além de ser bom negocio com a produção atual, constitue ótimo ponto de clima e repouso quando o seu dono tenha fôra outra atividade. A área é de 200 hectares aproximadamente e o seu preço vantajoso justifica-se com as razões a serem alegadas. Negocio urgente a ser tratado com Leonardo Cavalcanti á Rua da Aurora n.º 1343, Recife, ou com o dr. Orlando Cavalcanti em Garanhuns.

GRANDE HOTEL DO RECIFE

AVISO AOS INTERESSADOS

ALBERTO QUATRINI BIANCHI, concessionário do Grande Hotel de Recife, tendo deliberado construir um Hotel em Boa-Viagem, nesta cidade, vem dar conhecimento desse fato aos interessados para que eles apresentem suas propostas para construção, até o dia 20 de Dezembro deste ano, podendo ser procuradas as plantas e especificações na Gerência do Grande Hotel.

Recife, 11 de Novembro de 1944.
p.p. **Alfredo Bianchi.**

AGENCIA E POSTO DE SERVIÇO SÃO CRISTOVAM

Pinto Irmão & Cia. Ltda.

Rua da Aurora n. 295 — Fone 2032
Agentes dos AUTOMOVEIS E PEÇAS PONTIAC, OLDSMOBILE E WILLYS-AMERICAR
Reparos de automoveis em geral, posto de lavagens, lubrificação, oleos e accessorios

CR$ 250,00

E' por quanto a casa "AGUIA DE OURO" vende um lindo relogio cromê vidro alto, para senhora. — Trancelins de ouro com medalha por .... Cr$ 65,00. — Alianças de ouro desde Cr$ 40,00. — Relogios de todos os tipos e marcas. — Aneis de grau a preços excepcionais só na "CASA AGUIA DE OURO".

Rua Camboa do Carmo n. 51 — FONE 7205

CANTONEIRAS

CANTONEIRAS (L) semi-novas de origem Sueca

Quantidade disponivel: — 50.000 Quilos

CANTONEIRAS (L) SEMI-NOVAS, DE ORIGEM SUECA, DE FERRO
GALVANISADO, NAS DIMENÇÕES SEGUINTES:
COMPRIMENTO: desde 8 metros e 50 centimetros até 3 metros:
ESPESSURA: desde 7" x 8" 1"
7" x 7" 1"
6" x 6" 1"
5,1/2" x 5,1/2" 1"
5" x 5" 5/8

Material para pronta entrega, receba oferta:

ANTONIO FASANARO

RUA FREI MIGUELINHO, 53
End. Telegrafico "BERTOS" — Natal, R. G. Norte

CASAS — TERRENOS — INDUSTRIAS — EMPREGOS — PROFISSÕES — PONTO PARA NEGOCIOS — DIVERSOS

PEQUENOS ANUNCIOS

Os anuncios nesta secção são cobrados ao preço de Cr$ 0,80 a linha de tipo 6
TELEFONE DA GERENCIA — 6027

CASAS — TERRENOS PROPRIEDADES

ALUGAM-SE em Pensão familiar bons quartos com vista para o mar com refeições. A tratar na rua MANOEL BORBA n.º 474 — OLINDA

A QUEM INTERESSAR — Aluga-se 2 quartos com ou sem refeições, sem moveis a casais sem filhos ou pessoas de responsabilidade otima casa terrea, bastante arejada não é pensão.
Arrabalde aprazivel, bonde e onibus de Campo Grande, rua Dr. Joaquim Porteia n.º 106 — antiga Larga do Feitosa.

ATENÇÃO — No segundo trecho da rua da Concordia, vende-se uma espaçosa casa que se presta bem para todo e qualquer ramo comercial, trata-se com José Rufino Praça Dezessete n. 84 — 1º andar e por Cr$ 250.000,00.

ALUGA-SE a rapazes, dois quartos com moveis, sendo um de frente e bastante amplo. Rua da Imperatriz n.º 232 — 2.º andar.

ALUGA-SE 1 quarto a casal sem filhos no centro da cidade exige-se pessoa de respeito. A tratar com Pedro Araujo — RESTAURANTE E BAR NACIONAL — Praça da Independencia n.º 36.

ATENÇÃO — Para fins comerciais, vendem-se duas casas na rua Tobias Barreto e Santa Tereza e outras duas, na rua 24 de Maio bairro de São José, tratar diretamente com José Rufino, Praça Dezessete n. 84 1º. andar.

ALUGA-SE — Em casa de familia, quase no centro da cidade, otimas acomodações a rapazes de fino tratamento, de preferencia a estrangeiros. A tratar á rua Diario de Pernambuco n.º 90 — 1.º andar, das 15 ás 16 1/2 horas.

ALUGA-SE uma casa no Largo de Apipucos, tendo sete quartos; duas salas; mosaicada; forrada, agua e luz, tendo ainda um oitão livre. A tratar á avenida Joaquim Ribeiro n.º 810 — CAXANGA'.

ATENÇÃO — Propriedades, nos municipios de Caruaru', Garanhuns e Carpina, vendem-se. São otimas, bastantes ferteis, tendo as duas primeiras uma produção anual de 700 arrobas de café, deixando um rendimento vantajoso em relação ao capital empregado; a ultima, fruteiras em quantidade e pelo preço insignificante de Cr$ 50.000,00. Tratar com José Rufino Praça Dezessete n. 84 — 1º. andar fone 6126.

ALUGA-SE otima sala para escritorio em ponto central do bairro de S. José, informações á rua Imperial n.º 857 — diariamente.

ALUGA-SE em casa de familia, uma sala de frente, servindo bem para tres rapazes de bom comportamento.
Rua da Gloria n.º 318 — 1.º andar.

ALUGAM-SE otimos e confortaveis quartos, mobiliados ou não, bem arejados, etc., a casais ou rapazes de fino trato. Pensão Brasil, rua Conde de Irajá, n. 30 — TORRE.

ATENÇÃO — Casas modernas em Largo da Paz e Areias, vendem-se quatro, a tratar com José Rufino — Praça Dezessete — 84 — 1º. andar. Fone 6126.

ALUGA-SE — Bela Residencia — Na Estrada do Arraial n.º 2881 — CASA AMARELA — com dois pavimentos, sendo primeiro pavimento, sala, hall, sala de visitas, sala de jantar, sala de espera, saleta, cosinha, com duas dispensas, fogões á gás. Segundo pavimento tres quartos, tres saneamentos, sendo um completo, telefone, garage, quartos empregados, dois terraços. Entrega imediata, tratar á rua do Rangel n.º 118 — 1.º andar.

ALUGA-SE em casa de familia, a casal sem filhos, um otimo quarto com janela. Tratar á rua Benjamin Constant, 196 — TORRE

ALUGA-SE á rua do Riachuelo, 413, uma sala e um quarto, a casal sem filhos ou senhor de idade. Não dá refeição.

ALUGA-SE uma casa moradia c/3 quartos, 3 salas e sitio. Preço Cr$ 200,00 * Uma pequena olaria para fabrico de tijolo — Cr$ 200,00. Vende-se um ponto para estivas com utensilios — e moradia para familia, preço Cr$ 2.500,00 — aluguel Cr$ 150,00. Informa rua Barros Rego, 133 — TIGIPO'.

ALUGAM-SE um 1º andar e um otimo quarto independente a casal sem filhos, ou senhoras, em casa de familia. Tratar na rua [illegible] de Lima, n. 220 — TORRE (perto da ponte).

ATENÇÃO — Vende-se bem proximo ao mercado da Madalena, uma casa moderna, de oitões livres, 3 quartos internos, 3 salas, terraços, garage, quarto externo e grande quintal todo murado, por Cr$ .... 70.000,00. Não se aceita contra oferta, a tratar com José Rufino — Praça Dezessete, 84 — 1º. andar — Fone 6126.

ALUGA-SE uma casa no Pina, acabada de construir, á rua Cap. Rabelinho, com 2 salas, 3 quartos, banheiro, cozinha, saneamento, terraço etc., oitão livre. PREÇO: Cr$ 450,00. A tratar á rua Nova, 285 CASA ODEON.

ALUGA-SE um quarto com janela e uma sala, independentes, bastantes arejados e em ambiente agradavel. A tratar á rua Arquimedes de Oliveira, 60 (ao lado da rua Visconde Suassuna) — BOA VISTA.

ALUGA-SE em casa de familia de tratamento, ampla e confortavel sala independente, dando para terraço e jardim. Ver e tratar á rua Joaquim Felipe n.º 246 — FERNANDES VIEIRA.

ALUGA-SE — Pagando bem para escritorio no bairro comercial da ENCRUZILHADA ou proximidades onde passe bonde, uma sala de frente ou em primeiro andar. Cartas na posta restante deste jornal para W. A. O.

ALUGA-SE por 6 meses um grande sobrado no centro da cidade, mobiliado á familia de tratamento, informações na rua da Imperatriz n.º 110 — 3.º.

AVENIDA BEIRA-MAR — Para entrega em Dezembro, vende-se otima casa em Boa-Viagem, com dois pavimentos, cinco quartos, três sanitarios, garage, terreno de quase vinte metros por quarenta, construção de primeira ordem, etc. Preço sem margem para oferta, 260 mil cruzeiros. ARTHUR DUBEUX — Av. Rio Branco n.º 127

BOA OPORTUNIDADE — Vende-se excelente propriedade na quarta zona desta Capital tendo cerca de 256 mil metros quadrados de terra, toda cercada e cultivada. 500 coqueiros da variedade indiana nascidos e a nascer, 80 comuns, 60 mil rebolos de cana nascidos e em franco desenvolvimento.
Açude dispondo de agua suficiente para irrigação. Fruteiras, criação de porcos dando uma media de 18 mil cruzeiros anuais. Grande plantio de mandioca plantas forrageiras e cercados para pequeno pastoreio. Olaria produzindo 30 mil tijolos semanais. Para informações: Imperatriz 211-1º. andar das 9 e meia ás 10 e meia e das 15 ás 17 horas diariamente.

CASAS E SITIO — Vende-se a casa n.º 52 á rua Dr. Silva Ferreira — BOA VISTA, com acomodações para grande familia, moderna e de otimo acabamento, oitões livres. Um sitio e uma casa na Varzea, tambem otima. Trata-se com dr. Mendonça á rua do Imperador n.º 255 — 1.º andar.

CASA — Vende-se por Cr$ .... 20.000,00, uma de alvenaria, com terraço, sala unica, dois quartos, cozinha, gabinete sanitario, lavanderia, jardim, quintal grande, bonde á porta. Entrega-se logo desocupada. Informações com MONTE, rua Nova n.º 290.

CASAS — permuta-se uma bôa casa na Boa Vista, proximo ao cine Boa Vista, aluguel de Cr$ 400,00, por outra mesmo de maior aluguel, que fique mais proximo ao centro, no mesmo bairro. Precisa-se tambem alugar uma outra casa pequena, em suburbio, especialmente no Pina. Cartas com indicações, por obséquio, para a Caixa Postal 694.

CASA EM BOA VIAGEM — Rua Faelante da Camara n.º 63 — toda mobiliada, nova e confortavel. Vende o corretor EDUARDO DUBEUX — Av. Marquês de Olinda n.º 58 — 1.º andar. Fone 9222.

CASA — Vende-se uma com 3 quartos; duas salas; cozinha; quarto de banho, recem-construida; na rua 1.º de Maio. Bairro de Varzea. AMBOLÊ. A tratar com Euclides Freitas á Estacão Campo Experimental Cana Açucar — CURADO.

CASA — Procura-se uma, para alugar, com dois ou três quartos e outras dependencias, mobiliada ou não, preferivelmente nos bairros DERBI, ESPINHEIRO ou AFLITOS.
Gratifica-se bem a quem arranjá-la. Cartas a Caixa Postal, 242 para sr. Calabria.

CASAS — Na Capunga, Espinheiro e Boa Vista, tem para vender J. S. MOREIRA — EDIFICIO TRANSPORTES E CARGAS — 8.º andar — sala 812 — Avenida 10 de Novembro n.º 147.

CASA NA RUA DA CONCORDIA — Vende-se no 1º. e 2º. trecho para boa casa comercial ou escritorio, 3 portas de frente, preço 175 contos verdadeira pechincha, a tratar com o sr. Dias, pateo do Paraizo, 101 CASA MARTE, das 11 ás 12.

CASA A' VENDA EM CANHOTINHO — Vende-se uma casa assobradada, construida de tijolos e telhas, com 4 salas, seis quartos, com um terreno arborizado e murado sita á rua do Comercio da cidade de CANHOTINHO. Valor Cr$ 12.000,00. A tratar, em Recife, com o sr. Almeida no escritorio de Ayres Son & Cia. e em Canhotinho com d. Cecilia Alves de Melo á rua do Comercio n.º 7.

CASAS MODERNAS — Vende-se por 400 mil cruzeiros, sem mais despesas para o comprador, uma vila com 20 casas modernas, renda liquida de 30 mil cruzeiros, localizada no arrabalde prestes a ser calçado. Tem isenção de 14 anos. ARTHUR DUBEUX — Av. Rio Branco n.º 127.

CASA — Permuta-se uma com 3 quartos, agua encanada, luz, 2 minutos para o bonde, regular quintal, com fruteira, na rua da Armonia, em CASA AMARELA. Aluguel Cr$ 150,00, por outra nos bairros de Santo Antonio, São José, Boa Vista ou perimetro, aluguel até Cr$ 250,00. A tratar na rua Augusta n. 288, das 12 ás 13 horas.

CASA — Compra-se uma na Praça Sergio Loreto ou Vidal de Negreiros. Negocio direto. posta restante deste jornal para SILVEIRA. Urgente.

CASAS A' VENDA — 4 casas em Tigipió, 12, 17, 22, e 30 mil cruzeiros. Outra em Coqueiral, com regular sitio, 10 mil cruzeiros. Duas perto do Largo da Paz, 30 e 35 mil cruzeiros. Duas em S. José, 70 e 100 mil cruzeiros. Uma perto da R. S. Miguel 60 mil cruzeiros. Uma na Bôa Vista, 2 pavimentos, perto da Av. Manoel Borba, 90 mil cruzeiros. Outra em Campo Grande, novissima 45 mil cruzeiros. Outra no Prado, 120 mil cruzeiros. Duas em Casa Amarela, 80 e 120 mil cruzeiros. Outra em Casa Amarela, 15 mil cruzeiros. Duas na Encruzilhada 50 e 55 mil cruzeiros. Outra em S. José, perto do Pateo do Mercado, 36 mil cruzeiros. Outra no Largo da Paz, 100 mil cruzeiros. A tratar com Dionysio do Rego com escritorio sito á Rua da Trincheira n.º 112 — 1.º andar, das 10 ás 12 ou das 17 ás 18 horas.

CASA com ou sem moveis 4 senhores americanos desejam alugar casa nestas condições, independente e com oitão livre, perto do centro. Cartas com informações á esta redação a M. BARRON.

CASA EM OLINDA — Vende-se uma na rua do Isthimo n. 341, com 3 quartos, 2 salas, cosinha e alpendre. Preço baratissimo Cr$ .. 20.000,00. A tratar na rua Sta. Cecilia n. 47 — S. JOSÉ.

CASA EM AFLITOS — Na rua Carneiro Vilela vende-se uma casa nova que ainda está em pintura, oitões livres, 3 quartos, 2 salas, 2 banheiros, sendo um completo, 2 terraços, garage e mais 2 dependencias, localizada no fim da rua Carneiro Vilela, antes da Avenida Santos Dumont. Informação na casa que fica ao lado.

CASA — Precisa-se de uma, para alugar, entre a rua da Concordia até o Largo da Paz pelo preço do 200,00, a 500,00, tratar com BENEDITO CHAVES DA SILVA, rua da Concordia — GARAGE CENTRAL.

CASA NOS AFLITOS PERTO DO NAUTICO — Vende-se na rua Angustura, uma confortavel casa de dois pavimentos, muito arejada, com amplos quartos assoalhados, grandes salas, 3 sanitarios, bons terraços, garage, num terreno de 25 metros de frente por 45 de fundo. Preço muito convidativo. Disque para os fones 9511/12. CORRETOR WALDEMAR DA CUNHA ANTUNES — Rua da Moeda n.º 63.

CASA — Precisa-se de uma para alugar na Vila Popular do Arraial ou imediações. Tratar na avenida 17 de Agosto n.º 1787 — com TITO.

CASA — Vende-se na VARZEA, reformada, perto do bonde, com 2 salas; 3 quartos e mais dependencias; ocupando um terreno de esquina, murado com 70 x 24 otimo para lotear, ou cultivo de flores, verduras, etc. Agua abundante. Rua Francisco Lacerda n.º 154. Tratar pelo fone 28.955 das 8 ás 12. Preço 32 mil cruzeiros.

CASAS OU TERRENOS — Antes de comprar ou vender sua casa ou seu terreno, procure J. S. MOREIRA, que oferece as melhores vantagens. EDIFICIO TRANSPORTES E CARGAS — Avenida 10 de Novembro, 147 — 8.º andar — sala 812.

GRANJAS A' VENDA — Na propriedade Casa Forte ou Brejo, em Beberibe, municipio do Recife vendem-se 5 lotes de terreno cobertos de capoeirões, com 6 a 10 hectares cada um, com agua corrente de boa qualidade, prestando-se magnificamente para residencia e criação, boa estrada e a 20 minutos da capital. A tratar na av. Chagas Ferreira n. 552 na mesma propriedade

OTIMA CASA — Com quatro quartos internos; um externo; dois saneamentos; sendo o interno na cor verde, 2 salas; copa; cozinha; garage; lavador e dois terraços, vende-se na rua Samuel Campelo Tratar com J. S. MOREIRA — Avenida 10 de Novembro, 147 — 8.º andar — sala 812 — EDIFICIO TRANSPORTES E CARGAS.

PERMUTA-SE uma casa no Bairro da Boa Vista, á Avenida Manoel Borba com otimos comodos, por uma no Bairro de S. José, que tenha 4 quartos. Interessando as seguintes ruas: Calçadas, Vidal de Negreiros, Concordia, S. João e Imperial até a Praça Sinueira Campos. A tratar com Athayde, no Correio Geral, 1ª. Secção — 2º. andar de 11 ás 17 horas.

PREDIO COMERCIAL — Vende-se um grande sobrado com 4 pavimentos e sotão alugado sem contrato, na rua da Aurora pertinho da rua da Imperatriz. Trata-se na rua de S. Francisco, 26, OLINDA, fone 2918.

PARA ESCRITORIO OU COMERCIO — Vende-se importante predio na rua da Concordia no 1º trecho com 3 vãos de frente e outra no 2º trecho. Verdadeira pechincha para reforma, por 180 contos. A tratar com o sr. Dias. Pateo do Paraizo, 101 CASA MARTE das 11 ás 12.

PALACETE NO ARRABALDE — Modernissimo, todo conforto, três sanitarios, localizado na zona mais saudavel, proximo ao bonde. Vende-se por 250 mil cruzeiros. ARTHUR DUBEUX — Av. Rio Branco n.º 127.

QUARTOS: — Alugam-se amplos e arejados quartos, com refeições, á rua do Hospicio, 139 — só a casais, moças e rapazes de reconhecida idoneidade.

RUA FERNANDES VIEIRA, 164 — BOA VISTA — o mais aprasivel bairro do Recife — No endereço acima, onde está situada uma ampla e confortavel casa, aluga-se formidaveis quartos tambem amplos e confortaveis, alguns com agua corrente, fria e quente. Ambiente puramente familiar e tratamento inegualavel. Cosinha de 1ª. ordem, com rapido fornecimento de marmitas para qualquer bairro. Fernandes Vieira, 164 — Boa Vista.

SALA — Precisa-se alugar uma sala de frente nas ruas: Imperatriz Nova e Duque de Caxias, no primeiro andar. Paga-se bem, a tratar com WALDEMIRO á rua do Imperador n.º 351 — 1.º andar.

SITIO IMPORTANTE espolio que foi de Raul Mendes, com grande área de fruteiras diversas, otimo viveiro de peixe, coqueiros anões casa agua e luz perto do bonde dando boa renda Rua das Moças n.º 374 — ARRUDA Negocio direto ou neste jornal com LEAL. Avaliado em 240 mil cruzeiros vende-se pela metade

SITIO E TERRENO — Vende-se, livres e desembaraçados, grande area de 4 hectares, na Varzea, atrás da Fabrica de Malha e do Asilo Magalhães Bastos, a 2 minutos do bonde, por Cr$ 100.000 — otimo sitio com casinha de telha e fruteiras, com 2 hectares, bondes de Varzea ou Iputinga, se comunica com o terreno acima, por Cr$ 50.000. Ocasião unica para bom emprego de capital. Negocio á vista, escritura e transmissão por conta do comprador. Tratar com Dionysio Rego, r. Trincheiras 112, 1º. andar. Na Varzea, informação com José Aguiar, Mercearia Capricho.

SITIO — Vende-se grande sitio em AREIAS, (ao lado da Vila da Great-Western) com terreno medindo 200 x 140, com projeto de loteamento dando 30 lotes ficando grande parte do terreno disponivel Agua e luz. Bonde e trem á porta. Tendo ainda 3 casas de alvenaria dando bom rendimento. Varios coqueiros e fruteiras frutificando. Preço Cr$ 200.000,00. Negocio urgente. Planta e demais informações com N. BORGES, rua da Anunciada n.º 208 — CAPUNGA.

TERRENO EM OLINDA — Vende-se um de 13 x 28 metros, antes do Circular; servido pelo calçamento da Av. Rio Doce. Negocio urgente sem intermediario. Tratar com Sr. Leal, no escritorio do "Diario de Pernambuco".

TERRENO EM OLINDA — Vende-se um lote no Bairro Novo em OLINDA, proximo ao circular. Tratar pelo telefone n. 9469 com Leal de 9 ás 11 — de 14 ás 17 dias uteis.

VENDEM-SE lotes de terrenos no HIPODROMO, proximo do bonde. Tratar na Estrada de Belém n.º 876, das 7 horas ás 11 ou com Arenor rua Siqueira Campos n.º 129.

VENDE-SE uma casa de taipa com 2 quartos, sala de jantar, sala de visita, saleta, terraço, etc. sita á rua João Leite n.º 283 — MANGUEIRA. A tratar na mesma.

VENDE-SE uma casa com 1 porta e 2 janelas de frente; 1 porta e 3 janelas no oitão, sita á av. 17 de Agosto n.º 1706 — CASA FORTE, tendo 2 salas grandes; 4 quartos; saleta; cozinha grande; gabinete sanitario; lavandaria e quintal murado. Pode ser visto a qualquer hora.

VENDE-SE em Campina Grande dois armazens de solida e moderna construção com agua, localizados no centro da cidade e com capacidade para tres mil e quinhentos sacos de algodão. A tratar com José Aymar — escritorio do MOINHO RECIFE em Campina Grande, ou nesta cidade á rua da União n.º 60.

VENDE-SE, por preço de ocasião uma boa Fazenda de criação na VITORIA com bons comodos para o gado, agua bastante, bons comodos para familia, ponto para negocio, comodos para moradores á margem da estrada tronco, bom clima etc. Informações na sala 16 — Avenida Rio Branco n.º 193 — 1.º andar. Cr$ 65.000,00. Vale somente as bemfeitorias.

VENDE-SE uma otima Pensão no bairro da BOA-VISTA, casa ajardinada todos quartos com janela em otimo local. A tratar á rua Gervasio Pires n.º 289, com MARIA CABRAL.

VENDE-SE uma casa de telha com luz, 2 quartos, 2 salas, cozinha, e quintal regular.
Tratar á 4.ª travessa da rua de S. Pedro n.º 43 — Giquiá — MANGUEIRA.

VENDE-SE uma casa na Av. Beberibe n.º 767, com três quartos; duas salas; agua; luz e terreno proprio, a tratar na rua Costa Pinto n.º 97 — PONTO DE PARADA.

VENDE-SE ou arrenda-se um bom terreno com duas casas de taipas á rua da Constancia. (Fundão de Dentro). A tratar no Pateo do Terço n.º 156 com d. Lóla.

VENDE-SE — O terreno á avenida da Caxangá n. 3725, na Iputinga, com 10 casebres proprios, dando boa renda proprio para loteamento; granja, exposição de gado, padaria, ou cinema e uma propriedade com 10 hectares sitio de café, laranjeiras e varias outras fruteiras, grande cercado para cinco mil galinhas; boa agua, grandes plantações de mandioca, fumo etc distante 8 quilometros da cidade de Gravatá, com varias galinhas Rod, de combate e perus bronzeados — Boa varzea, prestando-se para uma granja. A tratar na avenida Caxangá, 3489, com AGRIPINO LACERDA.

PONTO PARA NEGOCIOS

ATENÇÃO — Aluga-se um otimo ponto para negocio. Aluga-se tambem quartos para dormida a rapazes ou a casal sem filhos, á rua da Paz n. 252 — APOGADOS.

BOM NEGOCIO — Vende-se o Caldo de Cana "EXPRESSO". Moendo muita cana. Legitimo pé de dinheiro. Ver para crer. Feira, diaria de Agua Fria.

CR.$ 300.000,00, é assombroso o rendimento mensal do capital empregado na fabricação de uma importante fabrica que deixa anualmente um lucro certo de Cr.$.... 150.000,00. Aproveitem, procurando imediatamente José Rufino Praça Dezessete 84 — 1.º andar fone 6126.

ESTABELECIMENTO COMERCIAL — Praça Maciel Pinheiro — Vende-se um bem afreguezado, com todo o sortimento, moveis e utensilios. Excelente ponto. Otima oportunidade. E' negocio urgente e á vista, sem intermediarios. Tratar na Praça Maciel Pinheiro n.º 354.

ESCRITORIO OU INDUSTRIA — Por qualquer motivo S.S. deseja passar qualquer desses negocios, com ou sem stoque, livre de todos os onus. Escreva para J.R.S. a caixa postal 60, para um entendimento pessoal. Com brevidade.

LIQUIDAÇÃO — Vendem-se ferragens em geral, lavatorios azulejos, tarrachas, tornos de bancadas e tintas assim como um armazem comercial dividido em quatro salões para comercio, ou industria. A tratar á rua Antonio Rangel 236 — Encruzilhada, junto a Maternidade

MERCEARIA — Vende-se uma na avenida Santos Dumont n.º 446 — AFLITOS.

NEGOCIO — Vende-se o Salão Academico, sito á rua da Concordia, 252. Tratar no mesmo das 4 ás 6 horas.

NEGOCIO — Compra-se um ponto, com ou sem moveis e utensilios no centro da cidade nos bairros de Boa Vista, Santo Antonio, São José ou adjacencias, ou casa pequena que possa se adequar para o mesmo fim, a tratar na rua Augusta, 288, das 12 ás 13.

OTIMO NEGOCIO — Vende-se um estabelecimento de estivas em ótimo local, em AFOGADOS. A tratar com Auriel no ARMAZEM DE JOÃO SILVA & CIA., no Pateo do Paraiso.

OPORTUNIDADE UNICA — Vende-se uma pequena industria de artigos de grande aceitação, distribuindo grandemente outros produtos, dispondo de um bom numero de vendedores.
A fábrica está instalada em um magnifico predio de dois andares.
A tratar com o sr. Laurias á rua do Imperador n.º 262.
Das 12 ás 16 de 20 ás 24. BILHARES.

PREDIO COMERCIAL — Situado no principal trecho da Rua do Imperador, três pavimentos. Vende-se. Valor 600 mil cruzeiros. Arthur Dubeux — Av. Rio Branco n. 127.

PONTO para negocio em casa terrea ou 1.º andar. Dirijam ofertas para Caixa Postal nº 16 — RECIFE.

VENDE-SE — Uma boa mercearia no melhor arrabalde e mais proximo da cidade fazendo otimos apurados, informações com o sr. Pacheco, Rua Velha n.º 125

VENDE-SE a mercearia, moveis utensilios e as mercadorias por 15.000 cruzeiros, servindo a mesma para residencia. Av. Beberibe, 1914 — AGUA FRIA.

VENDE-SE o Restaurant Bar e Café VARADOURO, sito á avenida Santos Dumont n. 418 — OLINDA, fazendo grandes apurados, tendo um refrigerador comercial novo, radio, luz fluorescente, grande estoque de mercadorias e muitos fornecimentos a domicilios. O motivo da venda explica-se na ocasião. A tratar com MAIA no mesmo.

VENDE-SE UMA MERCEARIA, no Mercado da Madalena, fazendo bons negocios. O motivo será explicado ao interessado. A tratar no compartimento n. 10, com o seu proprietario, AUGUSTO MOREIRA.

VENDE-SE UMA MERCEARIA, denominada A GAROTA, rua Tobias Barreto, 363. A tratar na mesma.

VENDE-SE um estabelecimento comercial, melhor localização da rua da Palma. A tratar na mesma rua n.º 475 das 8 ás 10 horas

VENDE-SE por motivo de viagem, a LAVANDARIA PERNAMBUCANA, fazendo otimo negocio, a tratar na mesma á rua Augusta n.º 434.

EMPREGOS

A QUEM INTERESSAR — Uma pessoa, precisa de uma senhora para tomar conta de uma Casa de Comodos ou Pensão, dando boas referencias, e que não tenha responsabilidade com alguem. Escreva por obsequio para posta restante deste jornal para COSTA.

AUXILIAR DE ESCRITA — Precisa-se de um auxiliar que entenda dos serviços de contabilidade em geral, para trabalhar em Fabrica proxima desta Capital. Tratar no EDIFICIO DO BANCO AUXILIAR DO COMERCIO, 5.º andar, sala 58.

AJUDANTE DE COZINHEIRA E LAVADEIRA — Precisa-se na Av. Rosa e Silva n.º 1174.

AUXILIAR DE ESCRITORIO — Precisa-se de rapaz com boa pratica em escrituração de livros auxiliares, regular noção de Português e que seja bom datilografo. Paga-se bom ordenado. Dirigir-se, por obsequio, a MODERNA, nesta redação, por carta do proprio punho, mencionando idade, estado civil, situação militar (reservista) e fontes de referencia sobre idoneidade.

A ALFAIATARIA INGLESA, precisa de oficiais competentes para confecção de paletots de brim, seda, tropical e casemiras. Paga-se bem.
Rua Larga do Rosario n.º 235.

AUXILIAR DE FARMACIA — Precisa-se de um com a idade maxima de 16 anos. FARMACIA MODELO — Avenida Beberibe n.º 2604 — FUNDÃO.

AUXILIAR EM ENCRUZILHADA — Precisa-se de uma moça ativa e que tenha pratica, para trabalhar em balcão de miudezas e perfumaria. Salario inicial: Cr$ 240,00. A tratar na CASA TORREÃO — Av. João de Barros, 1932 — ENCRUZILHADA.

AMA DE MENINO — Precisa-se de uma para tomar conta de uma criancinha de 5 anos. A tratar na rua dos Navegantes n. 259 — BOA VIAGEM.

AUXILIAR DE BALCÃO — Precisamos de um com pratica de miudezas. Salario minimo p/ começar. R. do Imperador, 255, 1º. andar.

AUXILAR DE BALCÃO — Precisamos de um com bastante pratica em tecidos a varejo. Salario, Cr$ 300,00. Rua do Imperador, 255-1º.

AUXILIAR DE BALCÃO — Ferragens, louças e cristaes. Necessitamos de 3, com a maxima urgencia. R. do Imperador, 255-1º.

AUXILIAR DE ESCRITORIO — Com noções de contabilidade, boa letra e que escreva a maquina. R. do Imperador, 255-1º.

AUXILIAR DE BALCÃO — Para trabalhar em tecidos em grosso e que tenha bastante pratica. R. do Imperador, 255-1º.

AJUDANTE DE LABORATORIO DE USINA DE AÇUCAR — Precisa-se de boa letra contando bem. Informações á rua Antonio Henrique n.º 43 — (Perto de São José).

AUXILIAR DE ESCRITORIO — Com conhecimentos de contabilidade, que escreva a maquina e tenha boa letra, idade de 30 a 40 anos. Salario inicial Cr$ 700,00. R. do Imperador, 255-1º.

AUXILIAR DE BALCÃO — Precisamos de 3 com pratica em venda de calçados. Salario, Cr$ 300,00 e 2% de comissão. R. do Imperador, 255-1º.

AUXILIAR DE BALCÃO — Precisamos de um que fale um pouco de Inglês, tenha boa letra e um pouco de pratica em livraria. R. Imperador, 255-1º.

BONS EMPREGOS — Precisamos de bons auxiliares de ambos os sexos, praticos em serviços de escritorio. Tratar com COELHO na rua do Imperador n. 235 — TERREO.

COPA E ARRUMAÇÃO — Precisa-se de preferencia mulher de meia idade que durma no emprego. Pequena familia. Exigem-se referencias. Paga-se bem. Av. Rio Doce, 328 — OLINDA.

COSTUREIRA — Precisa-se com urgencia de uma costureira que saiba cortar bem. Tratar na rua Bartolomeu de Gusmão, 90, na Madalena,

CAIXA — Precisamos de uma moça para registradora com bastante pratica, salario inicial Cr$ 240,00 — Rua Imperador n. 255 — 1.º andar.

COPEIRA — Precisa-se de uma com urgencia. Avenida Montevideu, 106 — ESPINHEIRO.

COZINHEIRA — Precisa-se de uma. Avenida Montevideu n.º 106 — ESPINHEIRO.

CAPACIDADE... E PODERA' ESCOLHER UM DESTES ORDENADOS: —
a) 500,00 Cruzeiros
b) 1.000,00 "
c) 2.000,00 "
d) 3.000,00 "
Mesmo que já esteja colocado poderá ingressar.
Não há incompatibilidade. De 18 a 50 anos de idade — ambos os sexos — qualquer estado civil. Comerciantes que disponham de boa clientela, titulados, funcionários em geral e estudantes, que tenham muitas relações, poderão fazer parte do corpo de colaboradores da "ALIANÇA DO LAR", colocando os melhores titulos de capitalizar economia com sorteios mensais, que circulam em todo o Brasil.
Informações: — Na Superintendencia do Nordeste á rua do Aragão n.º 63 — RECIFE, das 9 ás 11 e das 14 ás 16 horas.

COZINHEIRA — Precisa-se de uma cozinheira para pequena familia que durma no aluguel. A tratar a rua da Imperatriz n. 227 — 1.º andar

COZINHEIRA — Precisa-se de uma a forno e fogão para pequena familia. Exigem-se referencias. A tratar á rua Corrêa de Araujo n.º 81 — ENTRONCAMENTO.

COZINHEIRA — Precisa-se de uma boa cozinheira ou ajudante de cozinha. A tratar á avenida Boa Viagem n.º 1598 — atrás do 2.º jardim.

COSTUREIRAS competentes e bordadeiras a mão precisa-se á rua do Riachuelo, 460.

CORRESPONDENTE — Um com tirocinio completo — Cr$ 1.000,00 e uma senhorita — Cr$ 450,00. Tratar com COELHO na rua do Imperador n. 235 — TERREO.

COSTUREIRA — Precisa-se de uma costureira que corte, costure e tenha competencia, E tambem bordadeira á mão — Gervasio Pires n.º 507.

COSTUREIRAS — Precisam-se de boas costureiras Tratar com urgencia á rua da Imperatriz 102

COZINHEIRA — Precisa-se de uma na rua da Hora n.º 402 — ESPINHEIRO.

COSTUREIRA — Que saiba costurar bem á maquina, precisa-se na rua da Santa Cruz n.º 130.

EMPREGADA — Precisa-se para casa familiar. Só serve que compreenda todos os serviços domesticos e durma no emprego — Rua Princesa Izabel n.º 142 — 1.º andar. Paga-se bem.

EMPREGADOS — Que desejem colocar-se e tenham alguma pratica de escritorio, embalagem e vendas, dirijam-se em carta escrita á mão a VV, posta restante deste jornal, dizendo quais as suas habilitações, idade e estado civil.

EMPREGADO — Precisa-se de um rapaz com idade de 14 a 15 anos para serviços de casa de familia. Avenida João de Barros n.º 833.

FABRICA DE SABÃO — Precisa de um técnico pratico ou contra-mestre competente para fabricação de sabão. Paga-se bem. Ofertas: Sabão — Caixa Postal 511 — RECIFE.

IMPRESSORES — Precisam-se para imprimir em maquina minerva, á rua Diario de Pernambuco n.º 33 — ARTES GRAFICAS.

LAVADOR de automoveis, com bastante pratica, precisa-se á rua da Aurora n.º 295.

LAVADEIRA — Precisa-se de uma boa lavadeira, a tratar na Avenida Visconde de Suassuna n.º 293 (antiga Arquimedes de Oliveira). Exigem-se referencias, paga-se bem.

MOTORISTA PROFISSIONAL — Uma moça profissional oferece seus serviços, podendo ser procurada na Praça Joaquim Nabuco de 16 ás 18 horas — Telefone 6493.

MANICURE — Precisa-se de uma no SALÃO ACADEMICO, sito á rua da Concordia n.º 252.

MOVEIS casas inteiras mobiliadas, moveis avulsos, louças, cristais e tudo que represente valor para ser vendido em leilão — aceita-se e liquida-se ao maior preço na AGENCIA DE LEILÕES DA RUA NOVA, 290 — FONE 6568.
Adianta-se dinheiro sobre os mesmos.

PRECISAM-SE de boas lavadeiras, engomadeiras e passadeiras de casimiras e sêda, á rua de S. Gonçalo n.º 78.
E' favor só se apresentar quem estiver em condições.

PROCURA-SE uma ama para menino de um mês, que tenha bastante pratica, traga otimas referencias e seja sadia. Só servirão as candidatas que possuirem esses requisitos. Paga-se muito bem. A tratar na rua Joaquim Felipe n. 80 — Fone: 3268.

PRECISA-SE de um empregado para sapataria com bastante pratica para vender calçados. Rua do Livramento n.º 33.

PRECISA-SE de uma cozinheira na rua do Sossego n.º 55, paga-se bem.

PRECISA-SE de um oficial competente para encarnar e consertar imagens. A tratar na rua da Imperatriz n.º 211 — terreo.

PRACISTAS — Precisam-se de dois, muito ativos, muito relacionados no comercio retalhista de estivas, para colocar diariamente quantidade regular de alcool em garrafas. Honorários 800 cruzeiros mensais. Favor não se candidatar quem não estiver em condições de apresentar diariamente boa produção, pois não podemos perder tempo. Cartas para esta redação para ORION.

PRECISA-SE urgente de u'a ama para criança, paga-se bem. A tratar na rua Santo Elias n. 409 — ESPINHEIRO.

SENHORA PARA COMPANHIA — Precisa-se de uma senhora educada, para servir de companhia a um casal. Rua Gonçalves Maia, 207. Entre 9 e 10 horas.

VIAJANTE — Dispõe-se para qualquer empresa comercial trabalhando na cidade ou outras praças. Recomenda-se por conceitos pessoais documentada e por trabalhos anteriores.
Cartas para T. R. — rua da Conceição n.º 4 — BOA VISTA.

AUTOMOVEIS

AUTOMOVEL FORD 39 — Deseja adquirir um carro FORD 39 em otimas condições e por preço de ocasião, maquina perfeita, rodagem inteiramente nova? Vá á rua Dom Sebastião Leme n.º 155 — CAPUNGA, na certeza de se agradar. Não há intermediarios.

AUTOMOVEL — Carro Ford 41 de Luxo — Vende-se um em otimo estado, com chapa de aluguel na praça Joaquim Nabuco, tambem aceita-se troca por um carro menor com chapa particular.
Ver e tratar á avenida Caxangá n.º 904 — fone 28.799.

AUTOLYT-MAGNETINE — Para conservação e limpeza dos radiadores de automoveis Avenida Rio Branco n.º 193 — 1.º andar sala 15 Fone 9320

AUTOMOVEL "DE-SOUTO", sedan de 4 portas, em perfeito estado, rodagem nova, matricula 1944 Pb. vende-se por Cr$ 14.500,00. Brederodes Costa & Cia., rua do Hospicio, 51.

AUTOMOVEL — Não se preocupe em vender ou trocar seu carro! procure hoje mesmo ALBUQUERQUE & GALVÃO, á rua 7 de Setembro n.º 118 — BOA VISTA, que se encarrega de vender ou trocar com maxima garantia e rapidez, tendo garage e oficinas adaptadas para este fim, fone 3189.

AUTO JEEP — A ultima novidade para crianças recebeu o BAZAR BRASILEIRO, á rua 7 de Setembro n.º 42.

BUZINAS SPARTON de dois sons, as melhores. Recebemos alguns tipos de 6 e 12 volts., para carro de passeio e onibus OFICINAS QUERETTE. Fone 6552, rua Passo da Pátria n.º 345 — RECIFE.

BARATA CHEVROLET particular, vende-se otimamente conservada, apta a qualquer viagem Não se aceita intermediarios Ver e tratar á avenida Central n.º 110, no ESTABELECIMENTO DE SUBSISTENCIA.

BARATA CHEVROLET — Vende-se uma bonita, particular, em otimo estado de conservação e apta a qualquer viagem. Ver e tratar á Avenida Central n. 110, no Estabelecimento de Subsistencia.

BATERIAS recebemos nova remessa que vendemos a preços fóra de concorrencia. Secção especializada em conserto e test de baterias. OFICINAS QUERETTE, fone 6552, rua Passo da Pátria n.º 345 — RECIFE.

BUICK SUPER 41 — Vende-se um, em otimo estado de conservação, negocio urgente, a tratar com FERNANDO, á rua Vigario Tenorio n.º 101. Aceita-se troca.

CHEVROLET 42 — Vende-se por 40 mil cruzeiros, facilitando-se o pagamento, minimo preço. Favor não fazer oferta. Av. Rio Branco n.º 127 com o sr. Soares.

CHEVROLET 34 — STANDAR DE LUXO — Aro 16 — Pneumatico semi-novo, Cor verde, Pintura da fabrica. Motor 85 cavalos. Em perfeito estado de funcionamento. Preço de ocasião. A tratar com Antonio Secundino Filho — Rua da Palma n.º 557 — Recife, onde poderá ser visto diriamente o carro.

CARROCERIA — Vende-se uma magnifica, para onibus de 30 lugares. Tratar á rua João Ramos n.º 192.

CAMINHÃO CHEVROLET — Vende-se 1 caminhão "Chevrolet" 1941 todo retificado, em estado de novo, com dois pneus trazeiros semi-novos. Tratar á rua Arquimedes de Oliveira, 92, diariamente

CAMINHÃO CHEVROLET — Tipo 40 — Vende-se um em perfeito estado de conservação, rodagem nova Tratar com ALFREDO rua das Florentinas n.º 199

CHEVROLET — Vende-se uma LIMOUSINE, rodada apenas no Recife. Placa n. 920. Informações com ANITA, á rua Nova n.º 371, 1.º andar.

FORD 36, vende-se á tratar na rua da Aurora n. 295.

INSTALAÇÕES ELETRICAS para automoveis, fazemos e consertamos. Enrolamos induzidos, etc. OFICINAS QUERETTE, fone 6552, rua Passo da Pátria n.º 345 — RECIFE.

MERCURY MODELO 1942 — Vende-se um, tipo club-coupé de luxo, completamente novo, a tratar com FERNANDO, á rua Vigario Tenorio n.º 101. Aceita-se troca.

MOTOCICLETA — Vende-se uma motocicleta DKW, 250, 9-HP., matriculada, em perfeito estado. Ver e tratar na rua da Detenção n.º 195.

OPEL CADETE, em otimo estado de conservação, vende-se a tratar á rua da Aurora n.º 295.

POR motivo de viagem e a preço de ocasião, vende-se um Sedan Wyllis de 4 portas, ano 938, motor de 4 cilindros, matriculado no corrente ano. Muito economico e funcionamento perfeito com alcool ou usga. Pneus novos, pintura e estufamento bons, facilitando-se parte do pagamento. Tratar á rua dos Prazeres n.º 243 — fone 2445, com RIBEIRO.

RADIADORES para carro de passeio e caminhão, tambores de silencioso e canos para todos os carros, recebeu a AGENCIA E POSTO DE SERVIÇO S. CRISTOVAM — á rua da Aurora n.º 295.

VENDE-SE um automovel FORD modelo 1938, 85 H. P., 4 portas, pintura, rodagem, bateria novas, matricula 1944, tudo em bom estado de conservação, ver e tratar á avenida Marquês de Olinda n.º 133 — 1.º andar, ou pelo telefone 9087 e 9088, com o despachante ALBERTO FERREIRA.

VENDE-SE — Um caminhão Ford 35, com rodagem nova, máquina reparada, cabine larga, com otimos alcochoados e otima carrosserie. Ver e tratar á rua Direita, 188 — RECIFE. Negocio urgente

VENDE-SE uma bicicleta para transporte marca Hercules, semi-nova. A tratar av. Manoel Borba, 822 — BOA VISTA. Preço de ocasião.

VENDEM-SE ou trocam-se uma caminhonete GMC capacidade 3.000 quilos um FORD 1935 com chapa de aluguel de Recife, em otima praça, preço 12 mil cruzeiros e uma Barata FORD 1929. A tratar com ALBUQUERQUE & GALVÃO, á rua 7 de Setembro n.º 118 — fone 3189.

VENDE-SE um carro pequeno DKW 1937 tipo conversivel 2 cilindros lotação 5 passageiros em estado de novo, 2 carros FORD 1936, 37. A tratar com Albuquerque & Galvão á rua 7 de Setembro n.º 118 — fone 3189.

VENDEM-SE 2 Caminhões Gigantes modelo 1940 sendo um Ford e um Chevrolet em perfeito estado com rodagens novas, ou trocam-se por um carro de passeio em perfeitas condições.
Tratar com Albano Ferreira Dias — Av. Cruz Cabugá n.º 122 — fone 3164.

VENDEM-SE 1 Bicicleta boa, com pintura a Duco, 800 cruzeiros; 1 Maquina Singer, de pé e laçadeira, 800 cruzeiros; 1 Radio Mundial, com 10 válvulas, 1.500 cruzeiros. Conceição n.º 4.

PIANOS

PIANO DE CAUDA — Vende-se um PIANO DE CAUDA dos afamados fabricantes John Brinsmead & Sons — Londres. Ver e tratar á rua das Crioulas n.º 55 — fone 29454.

PIANO ALEMÃO de afamado fabricante, cordas cruzadas cepo de metal etc. Rua Direita 307, Fone 7236.

PRECISA-SE falar com o senhor Antonio Hylario Filho na rua Sete de Setembro n. 454, sobre negocio de seu interesse.

DIVERSOS

ALUGAM-SE para festas populares, bailes, sorvetes dansantes e toda e qualquer solenidade, magnificos amplificadores, equipados com pick-ups, microfones e alto-falantes. Fone 6887 — ORGANIZAÇÃO PARATODOS.

ATENÇÃO — Labirintos — Bordados á mão — Blusas — Jogos — Ternos — Toalhas — Colchas — Serviços Americanos — Lencinhos, etc. Novidades.
Visite Mme. SULIANO — Rua da Concordia n.º 207.

ATERROS, contrata José Pires Ferreira Cambôa do Carmo n.º 107 — fone 6605 Caminhões proprios

A'S NOIVAS — Lindos ternos, duques em opala e seda. Artigos do Ceará e bordados á mão. Belissimas blusas, para todos os gostos, Rua da Concordia n.º 207.

AOS NOIVOS — Casal que viaja para o sul do país vende um quarto em imbuia com 4 peças, louças finissimas, japoneza e franceza, um piano em perfeito estado, marca Dorner etc. Ver e tratar á rua João Ramos, 311 — AFLITOS.

ATENÇÃO — Marmitas. Otimo serviço de fornecimento a domicilios. Entrega rapida para qualquer bairro. PENSÃO MAGESTIC — Cozinha de 1ª ordem. Rua do Principe n. 280 — telefone 2516.

ALUGA-SE um PICK-UPS com bom sortimento de discos. A tratar na rua Direita n.º 321 — 2.º andar.

ARVORES e enfeites para natal. O maior e mais belo sortimento pelos menores preços no BAZAR BRASILEIRO á rua 7 de Setembro n.º 42.

BORDA-SE a cordonete com fio prateado ou dourado bordado na Escocia, quimica na rua Gervasio Pires n.º 141 — BOA VISTA.

BORDADOS A MÃO - Por pessoas competentes. Aceitam encomendas. Rua da Hora 165 - Espinheiro.

BILHARES — Vendem-se bilhares sinuca e de carambola, e todos os artigos de bilhares como sejam: bolas de massa, de marfinite, de marfim e outras massas e tacos, giz azul e branco, sirola de fibra e outras qualidades pano de barahlos A tratar na rua João Coimbra n.º 48 — MADALENA com Antonio Teixeira

BOA VIAGEM — Very well furnished room for one or two gentlemen with american breakfast and dinner at night very lovely and quiet house. Apply at Silver Star.

BOMBA — Adequada para alimentação de caldeira ou fornecimento dágua, de alta pressão, 200 libras, com tres pistões, fabricação inglesa, capacidade para elevar ... 10.000 litros de agua por hora em 100 metros de altura vende-se a tratar com MOREIRA & MOLIN — Trav. Marquês de Herval n.º 147 — 1.º andar.

BONECAS para todos os tamanhos e preços. Brinquedos em geral. Ultimas novidades no BAZAR BRASILEIRO, á rua 7 de Setembro n.º 42.

CIRURGIÕES DENTISTAS — Aceita-se trabalhos de protese mecanica dentaria, em ouro, coroas e pontes, fundições, vulcanite, paladon, material acrilicos em geral. Oficina: rua Augusta, 712.

COMPRA-SE um motor a gás pobre, perfeito, de 50 a 70 HP. A tratar com Renda, Priori & Cia., á rua Padre Muniz n.º 119 — fone 6025.

CAIXÕES — Papelão e Jornais em fardos — Vende-se Artur Varejão — Clemente Pereira, 66 — DERBY.

COMPRA-SE — Uma balança centezimal, para pesar até 15 toneladas. A tratar com Renda, Priori & Cia., á rua Padre Muniz, 119, ou pelo fone 6-0-2-5.

CAMA CAMAROTE — Vende-se uma de imbuia legitima, marca PATENTE. Cada lastro contem 12 molas. Unica existente em Recife. Preço Cr$ 900,00. Ver e tratar na rua Visconde de Goiana n.º 255.

CHAPAS DE COBRE — De 2 metros por um, de 1/6 e 3/32. Vende-se na rua da Detenção n.º 95 — telefone 2703.

CORRIMENTOS BLENORRAGICOS — Não se descuide Trate-se em tempo com Injeção Anti-Blenorragica, evitando suas dolorosas consequencias. No começo apenas com um vidro Produto CICERO DINIZ.

CONTRA SARNAS E COCEIRAS — E' o remedio ideal para toda a sorte de comichões pelo corpo e pele aspera Destrói radicalmente o parasita da sarna Deposito: DROGARIA E FARMACIA AMERICANA de Cicero Diniz

CASA HOLLYWOOD — Instituto de Beleza mais completo do Norte do Brasil Cabeleireiros, Manicures e Massagistas Penteados de arte cortes e tinturas. Permanentes desde — Cr.$ 20,00 Manicure — Cr.$ 5,00
Informa-se quem vende aparelhos de ondulação com direito ao aprendizado e cadeiras para barbeiro. "CASA HOLLYWOOD" — Rua da Imperatriz n.º 139 — 1.º andar — RECIFE

COFRE FICHET — Vende-se um cofre Fichet com segredo, seminovo, medindo 0,65x0,60 Preço Cr$ 3.000,00 Tratar á avenida Rosa e Silva n. 259

COLICAS NO ESTOMAGO — Embaraço gastrico, digestões dificeis Use o ALCOOLATO DE CARICA MELISSA Produto Cicero Diniz.

DANSAS — Vai dar uma festa em sua casa? Não se preocupe com musica. Telefone para 6887 e peça uma amplificadora completa Escolhida discoteca para dansas — ORGANIZAÇÃO PARATODOS.

DORES NAS COSTAS — E quase sempre indice de inflamação dos pulmões. Não deixe ir adiante. Tome XAROPE DE ALHO DO MATO E URUCU. Deposito: Drogaria e Farmacia Americana, de CICERO DINIZ.

ESTOMAGO DOENTE E FRACO? — Não pode bem desempenhar as funções? Fortifique-o com o VINHO GENCIANA, CALUMBA E QUININA COMPOSTO Deposito: Drogaria e Farmacia Americana de CICERO DINIZ

EMPACHAMENTO Dores no estomago e enxaquecas, cedem logo com o uso de ALCOOLATO DE CARICA MELISSA Deposito: Drogaria e Farmacia Americana de CICERO DINIZ

ELIXIR ANTI-ASMATICO — Verdadeiro prodigio na Asma ainda ligado a lesões do aparelho circulatorio Infalivel na bronquite asmatica, aliviando os acessos até a completa cura Deposito: Drogaria e Farmacia Americana, de CICERO DINIZ

ESTA ENFRAQUECIDO E MAGRO? — Use o Elixir de Noz de Kola, maravilhoso estimulante do sistema muscular Faz desaparecer em pouco tempo os incomodos provenientes da fraqueza e debilidade Cura o nervoso e a falta de sono perda de memoria, cansaço cerebral Util aos estudantes em vesperas de exames Deposito: Drogaria e Farmacia Americana, de CICERO D. DINIZ

ELIXIR DE NOZ DE KOLA — Um dos melhores reconstituintes do organismo Radical nos casos de prostação, debilidade cerebral, magreza, sangue fraco e sempre que o organismo precisa de rehabilitação das forças Restitue aos moços e aos velhos a alegria da vida Use o ELIXIR DE NOZ DE KOLA Deposito Farmacia e Drogaria Americana, de CICERO D. DINIZ

(Conclue na 15a. pagina)

Art-Palacio

Rua da Palma - FONE 7076

UMA METRALHADORA DE GARGALHADAS!

Hilariante comedia da PARAMOUNT

HOJE — Jean ARTHUR em Comedia da RKO-RADIO

ARRISCA-TE, MULHER!

AMANHÃ

JORNAL C. C. B. — O Brasil no FRONT da Europa — A cobra fumando de cachimbo — As vitorias da FEB na Italia — A visita do Ministro da Guerra á linha de fogo.

Hoje no PARQUE

Matinée ás 2,40 — Soirée ás 7 e 9 horas

Pierre BLANCHAR — Ginette LECLERC

na grande produção francesa

DUAS MULHERES

(Imp. até 14 anos)

Hoje CINEMA MODERNO

PRAÇA JOAQUIM NABUCO 101 — TELEFONE 6339

HORARIO: — 2,15 — 4,15 — 6,15 — 8,15

— SESSÕES CONTINUAS —

MICKEY ROONEY em

O IDILIO DE ANDY HARDY

Uma comedia da Metro

Amanhã

HUMPHREY BOGART

O astro romantico de CASABLANCA, voltou a ser o chefão violento e implacável, agora amando uma loura dinamica

WARNER BROS apresenta:

PARQUE

HUMPHREY BOGART

e IRENE MANNING em

O MANDA CHUVA

(THE BIG SHOT) IMP. 18 ANOS

CINEMA MODERNO

PRAÇA JOAQUIM NABUCO 101 — TELEFONE 6339

HORARIO: 2,15 - 4,15 - 6,15 - 8,15

Amanhã

Conheça GORDOM McKAY o detetive cientista que desvenda os mais intricados misterios!

VAN HEFLIN

e MARSHA HUNT, em

UM ASSASSINO DE LUVAS

★ FILME METRO-GOLDWYN-MAYER

N. A. B.

NAVEGAÇÃO AÉREA BRASILEIRA S. A.

AVENIDA RIO BRANCO, 193 — TERREO

— TELEFONE 9602 —

CHEGADAS DO RIO — DOMINGOS E TERÇAS

SAIDAS PARA RIO — SEGUNDAS E QUARTAS

ESCALAS EM:

JOÃO PESSOA, PETROLINA, BOM JESUS DA LAPA E BELO-HORIZONTE

ENCERRAMENTO DAS MALAS NO CORREIO AS 16 HORAS AOS DOMINGOS E TERÇAS

Transporte de valores e encomendas

CORREIO

PASSAGENS — ENCOMENDAS

MALA REAL INGLESA

ROYAL MAIL LINES

Para informações dirija-se ao agente

M. NAUGHTON RUMBO

RUA DO BOM JESUS, 226

Telefone — 9112

CIA. NACIONAL DE NAVEGAÇÃO COSTEIRA

"Da Organização Henrique Lage — Patrimonio Nacional"

SERVIÇOS PARA O SUL — PASSAGEIROS E CARGAS

SERVIÇOS PARA O NORTE — PASSAGEIROS E CARGAS

NOTA: — Qualquer outras informações serão prestadas na Agencia á Avenida Alfredo Lisboa n. 10. Não serão prestadas informações pelo telefone.

MALHARIA IMPERATRIZ

A ONDE ENCONTRARA'

O QUE HA DE MAIS BONITO EM ENXOVAIS COMPLETOS PARA NOIVAS, PRONTOS E POR ENCOMENDA

RUA DA IMPERATRIZ, 102

MANDE ENCERAR SUA CASA PELA

A CRISTALINA

LUSTRA x LIMPA x LAVA

Em Residências — Clubes — Bancos — Escritorios — Salões em geral

CHAMADOS FONE: 7159

Resp. ELMO FERREIRA

Rua Nova, 282, 2.º (Frente)

PEQUENOS ANUNCIOS

(Conclusão da 14ª. pag)

ENXERTO DE FRUTEIRAS — Sapotiseiros, abacateiros, cerejeira do Japão, amendoeiras e muitas outras variedades. Côco anão "Nyce Garding". Chacara das Rosas, rua das Moças, 374 — Arruda.

FESTAS, aniversarios ou casamentos, encomende os famosos Cazquinhos Rua Imperial n.º 1046 — fone 6788 — SILVIA NUNES.

FITEIRO — Para cigarros ou miudezas, vende-se um á rua Direita, a tratar na rua do Rangel n.º 28.

GRADES, portas e janelas — Vendem-se novas. Rua das Pernambucanas, 430.

INCOMODOS da bexiga e uretra — são produzidos por blenorragias mal curadas. Aos primeiros sintomas use a eficaz injeção anti-blenorragica de CICERO DINIZ — Drogaria e Farmacia Americana.

IMPALUDISMO? SEZÕES? — Use o Xarope Anti-Sezonatico "Confiança". Milhares de atestados proclamam o seu efeito. Produto CICERO DINIZ — RECIFE.

INJEÇÃO ANTI-BLENORRAGICA — Especial na cura das blenorragias e suas dolorosas consequencias. Use sem demora a INJEÇÃO ANTI-BLENORRAGICA, pois no começo da doença muitas pessoas se tiem curado apenas com um unico vidro. Deposito: DROGARIA E FARMACIA AMERICANA, de CICERO D. DINIZ

LEITE OFTALMICO — No tratamento da conjuntivite catarral (sapiranga), queda das palpebras, carnosidade, etc. Produto CICERO DINIZ — RECIFE.

LOCOMOVEL DE 8 HP — Vende-se um, de fabricante Marshal, em perfeito estado de funcionamento, podendo ser experimentado com pressão hidraulica ou a vapor, á vista do comprador. Ver e tratar na rua Imperial n. 962 (oitão) oficina, com o Sr. Pedro Ferro.

MOTOR — Vende-se um motor a explosão de 5 cavalos, uma escada de ferro de volta e folhas de zinco, usados tudo em perfeito estado. Ver e tratar á rua de Santa Rita n.º 190.

MAQUINAS DE ESCREVER — Vendem-se em perfeito estado ultimo modelo, 4 maquinas de escrever ROYAL. A tratar na rua da Gloria n.º 181

MADAME SULIANO — Recebeu pelo avião de ontem artigos do Ceará, ultimas novidades. Rua da Concordia n.º 207.

MOVEIS USADOS — Pessôa do interior compra qualquer peça procurar á rua Direita n.º 156 — Loja — o sr. LEONARDO.

MADEIRAS? Madeiras de qualidades serradas em todas dimensões. Portas de almofadas de 2,00x0,60 e 2,10x0,70 com grande Estoque permanente. Visitem e vejam os preços. R. Pimentel & Cia. Rua Dr. José Mariano n.º 764 — Boa Vista — RECIFE.

MOVEIS — Vende-se uma sala de jantar, um dormitorio, todos de imbuia e um fogão á gás, ver e tratar com Aurilia á rua Santa Rita n.º 45 — 2.º andar.

MOVEIS USADOS — A movelaria Simões — Rua das Trincheiras, 104 compra móveis usados, pagando sempre melhor. Não vende os móveis de que quer dispor sem consultar-nos.

MAQUINA DE POINT-A-JOUR — Vende-se uma em perfeito estado de conservação. A tratar á rua de Santo Elias n.º 288 — ESPINHEIRO.

MAQUINAS PARA INDUSTRIA — A Soc. Importadora de Maquinas para Industria Ltd., em João Pessoa — Paraiba, rua Maciel Pinheiro, 501, mantem um crescido estoque de motores em varios tipos e tamanhos transmissões, mancais S. K. F. de tamanhos diversos, bombas de variados especies, caldeiras e locomóveis.

MOVEIS — Vai viajar? Quer vender seus moveis bem vendidos? Procure ANDRADE á rua da Matriz n.º 111 — BOA VISTA, que compra e vende moveis, pelo melhor preço. Rua da Matriz n.º 111.

NOVISSIMAS sementes de hortaliças recebeu o BAZAR BRASILEIRO, á rua 7 de Setembro n.º 42.

ONDULAÇÃO PERMANENTE — Vende-se uma otima maquina (SANITAS) completa para ondulação. C. J. ALMEIDA, PENSÃO AMERICANA — Aurora n.º 309.

OTIMO REFRIGERADOR — Vende-se um refrigerador, em perfeito estado de conservação, marca "FRIGIDAIRE", M-5-40, informações á rua Joaquim Felipe n.º 73.

O SEU FIGADO DOE? — Lembre-se de que existe um medicamento poderoso E' BOLDINIZ, fórmula do dr Simões Barbosa. Preparado pela farmaceutico CICERO DINIZ Deposito: Farmacia e Drogaria America-

bacharel. Informações pelo fone ... 6887.

REGISTRADORA — Compra-se uma, pequena, porem que emita cupon. Compra-se tambem um REFRIGERADOR, tipo médio. A tratar na rua S. José n.º 207 (oitão da Penha). Até 8 e de 12 ás 14 horas.

REFRIGERADOR WESTINGHOUSE — Vende-se um com caixa de aço, 50 pés, proprio para bar, em perfeito estado de funcionamento. Preço de ocasião, ver e tratar na avenida Cruz Cabugá n.º 314 — fone 2610 — SANTO AMARO.

SALA DE JANTAR — Vende-se uma com 12 peças, toda de imbuia maciça, completamente nova. Ver e tratar no Pateo de Santo Amaro n.º 954.

SIFILIS E IMPUREZA DO SANGUE — Use o Elixir Depurativo (SIMONOL) indicado com êxito no tratamento do reumatismo, boubas e todas as doenças provenientes de impurezas do sangue. Produto Cicero Diniz — RECIFE.

SOFRE DE COLICA HEPATICA — Certamente o seu figado está congorgitado. Trate-o urgentemente, pois amanhã pode ser tarde. Tome sem demora a BOLDINIZ, fórmula do dr. Simões Barbosa. Deposito: Drogaria e Farmacia Americana, de CICERO DINIZ — RECIFE.

SIFILIS E IMPUREZA DO SANGUE — Elixir Depurativo Simonol é empregado no tratamento, com êxito, do reumatismo agudo e cronico articular e muscular, feridas, boubas, cancros provenientes de impureza do sangue. E' preparado com Elixir de Garus e Pepsina, podendo ser usado pelas pessoas que tenham o estomago delicado. Deposito: DROGARIA E FARMACIA AMERICANA, de Cicero Diniz — RECIFE

MANCHAS do rosto e dos braços e use o CREME CICERO DINIZ. A' venda em todas as farmacias e armarinhos de miudezas. Vendas a longo prazo. Fone: 6709.

SARNAS E COMICHÕES — Usem imediatamente o CONTRA SARNA E COCEIRAS, empregado sempre com resultados nas sarnas e erupções parasitarias. Produto CICERO DINIZ.

TONEIS SEMI-NOVOS — De Cr$ 140,00 á 160,00, quem maior estoque tem em Recife. Entrega imediata — rua do Alecrim n.º 64 — (transversal com a de São João).

TUBOS PARA CALDEIRA — De 3 1/4 por 10 pés, novos, vendem-se na rua da Detenção n.º 85 — telefone 2703.

TOSSE? — Não se descuide! Tome imediatamente o XAROPE DE ALHO DO MATO E URUCU', simples ou cremosado, usado há mais de setenta anos com prodigiosos resultados nas tosses, rouquidões e catarro nos pulmões. Produto CICERO DINIZ.

VENDEM-SE um destorocador para caldo de cana marca TIGRE equipado com motor e chave eletrica, uma Registradora marca Remington e duas maquinas INTERNACIONAL para desbulhar e beneficiar milho. A tratar á rua 7 de Setembro n.º 115 — fone 3180.

MATINAL HOJE ÁS 10 HORAS NO

MODERNO RIO RITA

PREÇO 3,20

BOA-VISTA

AMANHÃ a sedutora Dorothy LAMOUR em um alegre e divertido filme Paramount:

FEITIÇO DO TROPICO

Um filme que é assim como um sonho bom, vivido num ambiente de romance e poesia!

HOJE em matinal das crianças o filme: ORQUIDÉ SELVAGEM — desenho e nacional

Matinée e Soirée o filme Nacional com MESQUITINHA: "E' PROIBIDO SONHAR"

TERCA-FEIRA no PALCO do CINE-TORRE "O VITORIOSO "SHOW" PRA-8 com EMILINHA BORBA — SALOMÉ PARIZIO — FLAVIO MOREIRA — MARIA CELESTE — EMANUEL SILVA E OUTROS VALORES DA RADIO NACIONAL

ENCRUZILHADA

Em cartaz — Seu beijo significava morte ou cousa pior!...

"SANGUE DE PANTÉRA"

Historia sinistra com Simone Simon — (Imp. até 18 anos)

Hoje na Matin;e — SHERLOCK HOLMES EM WASHINGTON (10 anos)

SÃO JOSE' — Hoje até 3.ª feira — O sentimental filme da Columbia com Loretta Young e Conrad Veidt: "OS HOMENS DE MINHA VIDA" (Livre)

HOJE na Matinée — "ESTRADA DA ALEGRIA" e "GUERRA AOS GANGSTERS" — (10 anos)

CENTRAL - AFOGADOS (o seu cinema) — HOJE e amanhã — Leslie Howard na sensacional historia de um homem odiado pela Gestapo! — "MISTER V" — (Livre)

HOJE na Matinée — "AFRONTANDO O PERIGO" — com Tim Holt — (10 anos)

VENDE-SE — Uma importante Bomba, por já se ter agua encanada, muito silenciosa, produzindo 1.000 litros dagua por hora movimentada com um motor de 1/2 cavalo eletrico e monofasico, com 22 metros de canos, servindo para cacimba ou poço instantaneo. A tratar com RICARDO CUNHA — Avenida Dias Martins n.º 318 — Sancho — TIGIPIO'.

VENDE-SE um moderno radio maleta esporte, marca G.E., funcionando á bateria. Rádio ideal para pic-nic, para praia, etc., tocando cerca de 30 horas só com uma carga da bateria. Ver e tratar á rua Martins Junior, 31 (em frente ao Cinema Parque). Preço Cr$ 1.500,00.

VENDEM-SE duas bicicletas e um radio, a tratar com Lima, compartimento 48 e 49. Mercado Santo Amaro. Das 9 ás 12 — 14 ás 16.

VENDE-SE 1 radio Cruzeiro, novo, 6 valvulas, mundial, 1 Frigidere com 6 pés cubicos, uma balança para balcão de 30 kilos, uma linda poltrona, de veludo cor rosa propria para quarto. O radio e o Frigidere aceita-se troca, a tratar á rua da Concordia, 449.

VENDE-SE óculos RAY-BAN, novo legitimo. Armação de ouro de 14 quilates, Cr$ 1.000,00, interessados dirijam carta para P. B. neste jornal.

VENDE-SE — Pessoa que se retira para o sul do país, vende por preço de ocasião, uma maquina de Ondulações permanente, cadeiras, espelho e todos utensilios proprios para manicure.

Ver e tratar nos dias uteis das 10 ás 16 horas.

Imperatriz n.º 22 — 1.º andar.

VENDEM-SE 3 estantes-armação e dois balcões de madeira pau-setim, modernos, com 4 metros cada. Informações na LIVRARIA MODERNA, rua Duque de Caxias, 223.

COMPANHIA FABRICA DE ESTOPA

EDITAL

Tendo se ausentado do trabalho, sem previa justificação convidamos os operarios AURECILIO JOSÉ PINTO DE ARAUJO, portador da Carteira Profissional n. 74.762 serie 10.ª com a categoria de cardista e MANOEL PIRES DA SILVA, portador da Carteira Profissional n. 45.243 serie 10.ª, com a categoria de fiador, a reassumirem os seus cargos, dentro de oito dias, a contar desta data, sob pena de demissão, por abandono do trabalho, de acordo com o artigo 23 § 3.º da Lei de Mobilização Industrial Textil.

Recife, 21 de Novembro de 1944.

A EMPREZA.

VENDE-SE — Máquinas agricolas de todos os tipos. Tratar á rua Bom Jesus 226—1— Sala 1. Telefone 9300.

XAROPE DE MULUNGU' BROMURETADO — Acalma os doentes agitados, combate as insonias e o mau humor, bem como as excitações nervosas. Não deprime. Produto CICERO DINIZ — RECIFE.

XAROPE ANTI - SEZONATO — (CONFIANÇA) — Absolutamente seguro na cura das sezões e febre palustres. Milhares de atestados proclamam o seu efeito. Deposito DROGARIA E FARMACIA AMERICANA, de Cicero Diniz.

XAROPE DE ALHO DO MATO E URUCU' — Maravilhoso na cura das tosses, resfriamentos, dores de garganta e pulmões, gripe e constipações rebeldes. A' venda na DROGARIA E FARMACIA AMERICANA de CICERO DINIZ.

88 — Eis o numero da MOVELARIA JUPITER na Camboa do Carmo, Moveis de estilo em imbuia.

A data de amanhã assinala a passagem do aniversario de BODAS DE PRATA do casal Adalberto Ramos Paes Barreto comerciante nesta cidade e Clotilde de Almeida Paes Barreto. Com grande jubilo seus filhos, genro e netos mandam celebrar, ás 8 horas, na Catedral da Madre Deus uma missa em ação de Graças.

Em sua residencia á Rua Real da Torre n. 1593, haverá um lauto jantar oferecido aos seus parentes e amigos.

PROTOCOLO PERDIDO

Gratifica-se quem encontrou entre o bairro de São José e Recife um Protocolo e um classificador rápido com diversas cópias de cartas fineza entregar no Edificio Sulacap, Sala 416 ou telefonar para 6282.

CIA. DE IMÓVEIS E CONSTRUÇÕES DO RECIFE S/A

AVISA

aos seus prestamistas e ao publico em geral que no dia 30 A, B e C. Por isso convida as pessoas que quizerem assistir a virem á Avenida 10 de Novembro, 147-8.º andar, ás 15 do corrente, realizar-se-á o 4.º sorteio dos Planos Nordeste horas do dia acima mencionado.

A DIRETORIA.

MUSCOTÔNICO
Tonico do Cerebro

DIARIO DE PERNAMBUCO

PERNAMBUCO — RECIFE — BRASIL DOMINGO, 26 DE NOVEMBRO DE 1944

Sifilis-Reumatismo
CAJURUBA

MAIS 27 NAVIOS JAPONESES NO FUNDO DO PACIFICO

FORÇAS BRITANICAS NOS SUBURBIOS DE FAENZA

PEDRO II SÓ VOLTARÁ SE O POVO QUISER

Uma regencia trina governará com Tito em Belgrado – As origens plebéias da dinastia dos Karageorgevitch – A Iugoslavia era para ser um reino unido de servios, croatas e slovenos

Brasil GERSON

(Para os "D. A.")

6 Está nos telegramas que o jovem Pedro Karageorgevitch concordou em só voltar para a Iugoslavia, na sua condição de rei, depois que a respeito de'e se pronunciar o povo em eleições. Nesse sentido foi feito um acôrdo entre a Frente Nacional de Libertação, liderada pelo marechal Tito e o governo real, residente em Londres, que em breve desaparecerá na prática para que se estabeleça em Belgrado uma regencia de três membros. A ela caberá reorganizar o Ministerio e dirigir o pleito que o marechal anuncia para o começo do ano.

Houve, como se vê, concessões de lado a lado, pois, com a regencia na terra patria, o poder executivo, ora todo concentrado nas mãos do herói nacional, se dividirá entre os delegados da dinastia ausente e o comandante supremo dos exércitos.

E' o caso de perguntar-se:

—Votará o país pela monarquia ou pela republica?

Muitas queixas têm os iugoslavos, sem duvida, contra a familia que Pedro hoje representa, embora seja ela de origem mais que plebéia. Mas contra ele, pessoalmente, nenhuma reclamação séria existe. E, além do mais, é preciso levar em conta que o regime novo, a ser instituido, há de ser tão democrático e federativo, dadas as condições agora reinantes, que pouca importancia nele ter áum presidente ou um rei. Seja rei ou presidente o homem do palacio, governarão na prática os partidos que expulsaram o invasor e as camaras por eles formadas, no mais amplo dos parlamentarismos.

O problema de Pedro é, portanto, mais sentimental que politico.

UM REINO UNIDO

Com os seus quase 200.000 quilômetros quadrados de superficie e os seus 16 milhões de habitantes, a Iugoslavia é hoje um país ideal para recomeçar sua vida livre, porque dentro d'o tudo quanto pudesse ser um impecilho ao progresso ficou para trás. "Quatro quintas partes da população — disse Tito, há dias — estão no movimento de resistencia. O que resta ficou com os alemães e é gente que não possuirá elementos materiais de especie alguma para fazer oposição no futuro".

Formam a Iugoslavia três regiões distintas, cada uma delas com suas caracteristicas proprias: a Servia, a Croácia e a Eslovenia. Estas duas ultimas se libertaram da ocupação estrangeira, com a queda do Imperio austro-hungaro, em 1918. A Servia se fez independente na primeira metade do século passado, graças ás guerrilhas de Karageorge, trisavô de Pedro, e ao apoio que he prestou a Russia tzarista, na sua luta contra a Turquia.

Karageorge teve uma vida de complicadas aventuras e na sua juventude andou metido em contrabandos. Perseguido, emigrou para o país dos Habsburgos e na Croácia foi guarda-bosques de um convento. Quando regressou foi para organizar bandos armados contra os muçulmanos, responsaveis, em grande parte, pelo atraso que ainda hoje predomina nos Balkans, durante seculos submetidos á sua dominação.

Esse processo de libertação passou por varias etapas, todas dificeis, e daí o fato de ter existido na Servia, entre o primeiro Karageorge, e o segundo, que já foi Pedro, avô do atual, a dinastia dos Obrenovitch, vinda de um chiqueiro, pois criador de porcos tinha sido o seu fundador, guerrilheiro tambem.

TRAIÇÃO

Perdida a guerra pelos Imperios centrais, resolveram os lideres populares dos povos eslavos do Adriático e suas vizinhanças, reuni-los numa nação só, e o por eles escolhido estava bem de acordo com os principios federativos que os norteavam: — Reino Unido da Servia, Croácia e Eslovenia. Levada a idéia á pratica, com Pedro I, rei servio, no trono, quem maior influencia passou a exercer em Belgrado foi o velho Pashitch, chefe do Partido Liberal da Servia, primeiro ministro muitas vezes. Era, no fundo, um conservador, partidario da hegemonia do seu grupo e da sua gente, no reino unido. Responsavel pelos tratados de limites desastrosos, que negociou com a Italia antes de Mussolini, (o cond. Sforza lhe dedicou uma elogiosa biografia), por isso mesmo e pelos seus metodos unitarios de governo grande oposição principiou a encontrar na Croácia. Perdiam os croátas territorios que consideravam seus, cedidos aos italianos e, em vez de provincia unida e autonoma, se reduzia a uma especie de possessão servia. E isso dela, porque a Croácia era e é culturalmente muito mais que a Servia, tanto tempo mergulhada na negra noite da ignorancia turca.

Novo rei, com a morte de Pedro I, Alexandre Karageorgevitch deu mão forte a essa politica anti-federativa, sem levar em conta que na Camara, entre camponeses croátas, catolicos eslovenos e croátas muçulmanos e comunistas, havia mais de 140 deputados, quase a metade do total geral.

Os servios unitarios tiveram que usar da violencia, por fim, para fazer dos croatas e eslovenos seus vassalos. Partidos foram dissolvidos. Raditch, o lider dos camponeses croátas, foi preso e depois assassinado, em 1928, quando pedia uma politica de acôrdo com o pacto de 1918, sincronizada no exterior com a amizade dos russos e ingleses.

O rei foi morto em 1934 pelos terroristas croátas (não confundi-los com os camponeses de Raditch e de Vladko Matcheck, seu sucessor, hoje num campo de concentração nazista).

No inicio da sua regencia, o principe Paulo parecia disposto a mudar de rumo. Essa ilusão pouco durou, no entanto, porque era para o nazismo que ele acabaria voltando suas vistas.

Deposto, no principio de 1941, por um golpe militar democrático, subiu então Pedro II ao trono, e já agora com alguns croatas no governo. Era o velho ideal federativo dos slavos do Adriático, ressurgindo outra vêz.

Veio a ocupação alemã e, de novo, o centralismo servio rodeou e controlou a dinastia. Mas diante dos triunfos de Tito, um croata, o jovem rei, teve que romper com tudo quanto em torno dele, representava uma herança de Pashitch e sua hegemonia servia.

Tito e portanto, o federalismo dos servios, croatas e eslovenos em busca da Yugoslavia com que eles sempre tinham sonhado, e tão popular que até o fundador da sua casa reinante não passava de um guarda-bosques de convento, de um guerrilheiro plebeu.

AVANÇO DE SEIS KMS

Julgada "muito tenaz" a batalha

ROMA, 25 (U. P.) — Informam, oficialmente, que as forças britanicas encerraram, hoje, a trégua na frente italiana, imposta pelo máu tempo. E empreenderam vigorosos ataques que permitiram ás suas patrulhas blindadas avançadas chegar até os suburbios de Faenza. Esta cidade, como se sabe, constitue um importante centro de comunicações na estrada Rimini-Bolonha.

O avanço britanico, que atingiu uma distancia de 6 quilometros, levou essas forças até Borgo Durbecco, no extremo leste de Faenza. Foram aprisionados 300 soldados germanicos, durante a luta, que está sendo qualificada de muito tenaz". Borgo Durbecco situa-se á margem do rio Lamone, e os britanicos deverão atravessá-lo antes de chegar a Faenza.

NOS SUBURBIOS DE FAENZA

Q. G. ALIADO NO MEDITERRANEO, 25 (R.) — As tropas britanicas chegaram nos suburbios de Faenza, importante centro de comunicações e economico na estrada Rimini-Bolonha.

EXPULSOS DOS RIOS

ROMA, 25 (U. P.) —Em três dias de intensas lutas o Oitavo Exercito expulsou os nazistas das suas posições nos rios Montone e Costa e está agora avançando sobre o rio Lamone. Patrulhas blindadas, seguidas de infantaria chegaram aos arrabaldes orientais de Faenza.

GANHOS DOS POLONESES

Q. G ALIADO NO MEDITERRANEO, 25 (R) — As tropas polonesas do 8.° Exercito obtiveram ganhos consideraveis nas ultimas horas de ontem. Essas tropas varreram toda a resistencia inimiga a leste do rio Samoggio e ocuparam o monte Celesuola.

Outras tropas do 8.° Exercito ocuparam importante posição de Castel Laccio que como o monte Celesuola domina a área que se estende ao sul do rio Marzeno da qual as tropas polonesas, estão, agora, se aproximando numa ampla frente.

No setor do 5.° Exercito todos os esforços inimigos para provar as nossas defesas foram derrotados.

PRISIONEIROS ITALIANOS

ROMA, 25 (U. P.) — Uma informação oficial da Cruz Vermelha revela que o numero de prisioneiros italianos é de ....-. 1.265.800 homens.

PRESENTES DE NATAL

LINDO SORTIMENTO ACABA DE RECEBER

— a —

PERFUMARIA ORIENTAL

RUA NOVA N. 243

FONE 6252

CONFISCADAS AS PROPRIEDADES DOS ALEMÃES NA TURQUIA

LONDRES, 25 (U. P.) — O governo turco acaba de confiscar todas as propriedades dos alemães na Turquia. Essa noticia foi dada pela **Exchange Telegraph**, num despacho de Stambul, porem sem que se explicassem os fundamentos da medida.

Bomba num cinema de Roma

ROMA, 25 (U. P.) — Ontem, á noite, explodiu uma bomba, no cinema **Olimpia**, em Salerno, durante a exibição do film **O Grande Ditador**. Houve varios feridos, inclusive um oficial de carabineiros italianos.

Explodiu uma outra de ação retardada, posto no toilete do primeiro balcão.

Em consequencia do ocorrido, verificaram-se varias prisões.

Mais tropas canadenses para a luta

OTTAWA, 25 (R.) — Estão em pleno auge os preparativos para o envio de mais tropas canadenses para a defesa da Grã-Bretanha. Ordens de apresentação já foram dadas e os recrutas estão ocorrendo ao encontro do chamado. O mesmo espetaculo observa-se em todos os recantos do Canadá.

O ministro da Defesa está na direção dos trabalhos e o titular da pasta declarou na Camara dos Comuns que o primeiro novo contingente seguirá para o mês num total de 5 mil homens e em janeiro seguirão mais 5 mil e a partir desse mês verificar-se-ão saidas mensais de 2 mil homens por mês.

Desmentido da embaixada espanhola

BUENOS AIRES, 25 (U. P.) — A embaixada espanhola publicou uma nota desmentido, formalmente, as noticias publicadas no exterior, segundo as quais o general Franco teria solicitado a mediação do presidente Farrell, assuntos internos da Espanha. Desmentiu, tambem, que o embaixador Bulnes tenha solicitado a hospitalidade argentina para Franco e sua familia.

OBRIGAÇÕES DE GUERRA

ás melhores cotações

compra

CASA BANCARIA MAGALHAES FRANCO

ATINGEM AGORA A 854 UNIDADES AS PERDAS DA FROTA INIMIGA

As proesas dum submarino holandês operando sob o controle dos EE. UU.

WASHINGTON, 25 (R.) — O Departamento de Marinha distribuiu, hoje, o seguinte comunicado: "No Pacifico, no Extremo Oriente, os submarinos estadunidenses afundaram 37 navios, inclusive duas belonaves como resultado das operações contra o inimigo nessas águas.

Os afundamentos foram os seguintes: um "destroyer", uma canhoneira, um grande navio tanque, um grande transporte de carga, dois navios tanques médios, 11 cargueiros médios, um navio tanque pequeno e 6 cargueiros pequenos. Um submarino holandês operando sob controle dos Estados Unidos afundou 4.500 toneladas no espaço maritimo inimigo nas aguas das Indias Orientais holandesas. Este submarino foi construido na Inglaterra.

As belonaves japonesas até agora afundados por submarinos dos Estados Unidos ascendem atualmente a um total de 80, enquanto 107 foram provavelmente afundados e danificadas. O total de todos os tipos provavelmente afundados ou danificados elevam-se agora a 1010.

ANIQUILADOS OS REFORÇOS PARA LEYTE

LEYTE, 25 (U. P.) — O comunicado expedido, hoje, pelo Q. G. de Mac Arthur anuncia: — "Aviões norte-americanos **Thunderbolts e Warhawks** destruiram, ontem, um comboio japonês que navegava nas aguas, ao norte da ilha de Cebu.

O informe acrescenta que morreram afogados cerca de dois mil soldados nipônicos e que três transportes foram afundados, tendo um ficado envolto em chamas. Foram destruidos todos os barcos de carga do comboio. As operações foram efetuadas de pequena altura.

Com as baixas, agora causadas, sobe a 17 mil o numero de niponicos mortos, nas recentes tentativa para chegar a Leyte.

Outros caças dos Estados Unidos haviam aniquilado um comboio composto de três transportes e um cruzador que levava seis mil japoneses, dos quais morreram uns 3.500, segundo se calcula.

Na frente terrestre de Leyte, os norte-americanos avançaram a partir de Limon, recentemente conquistada, e tomaram uma colonia situada dois kms. e meio a sudeste daquela localidade, com o que tomaram uma posição, 25 kms. de Ormec, a principal fortaleza japonesa das ilhas.

Depois da destruição do novo comboio, sobe a 62 mil o numero de baixas niponicas, entre mortos e feridos, desde o desembarque de Mac Arthur".

PREPARAM O ASSALTO

CHUNG-KING, 25 (R.) — As tres colunas das tropas chinesas do primeiro exercito do general Sun Lyen já se encontram no interior da cidade de Bamo, preparando-se para um assalto convergente em três direções contra o centro da cidade. Todas as aldeias, ao norte da mencionada cidade, já foram capturadas.

600 AVIOES SOBRE MANILHA

NOVA YORK, 25 (U. P.) — Cerca de 600 aviões norte-americanos lançados de porta-aviões atacaram, hoje, Manilha e o aerodromo de Clark Field. Essa noticia foi dada, sem maiores detalhes, pela radio de Toquio e captada pela escuta oficial norte-americana.

ATACADA HANKOW

S. FRANCISCO DA CALIFORNIA, 25 (U. P.) — A radio de Toquio informou que os bombardeiros norte-americanos do tipo B 24 e B 25 atacaram, sexta-feira a cidade de Hankow, durante a noite.

PERDERAM 7 AVIOES

NOVA YORK, 25 (R.) — Uma irradiação da emissora japonesa, captada nesta cidade, admitiu, pela primeira vez, a perda de 7 aviões sobre Toquio, durante o raid de ontem, acrescentando que foram derrubadas 2 Super-Fortalezas norte-americanas.

CONTRA OS NAVIOS JAPONESES

QUARTEL GENERAL ALIADO EM LEYTE, 25 (Do correspondente da United Press) — Os norte-americanos destruiram completamente quatro embarcações inimigas, que conduziam seis mil soldados niponicos em direção a Leyte e afundaram e danificaram 14 navios em aguas das Indias Orientais.

O Q. G. de Mac Arthur informou que pelo menos, 4 mil soldados niponicos afogaram-se ou morreram queimados quando os caças estadunidenses atingiram 3 transportes inimigos, que navegavam ao sudoeste de Masbate, nas Filipinas. Um "destroyer" de escolta tambem foi afundado. Um outro "destroyer" foi posto a pique no estreito de Balbac, ao largo de Borneu. Tambem sofreu danos um cargueiro inimigo de 7.500 toneladas que se encontrava na bahia de Brunei Bordee.

Os caças **Lightning** por seu turno atacaram alguns navios em Macassar. Ali afundaram um cargueiro de 600 toneladas. Outros barcos foram atacados, inclusive uma canhoneira, e 10 cargueiros de tonelagem variavel entre 300 e 3.000 toneladas, ficando todos avariados. Na ilha de Macassar, tambem foram destruidos 26 aviões niponicos, que foram surpreendidos em terra.

Os japoneses empenharam-se com sua arma aerea em violenta operação contra Leyte, mas foram mal sucedidos. Pelo menos, quarenta e dois aviões niponicos foram derribados no curso dos "desesperados combates aereos". Na frente terrestre, as unidades da trigesima segunda divisão fizeram avanços rumo ao sul das planicies de Ormoc, após cruzarem o rio Leyte. Esperava-se que os japoneses oferecessem forte resistencia ao longo do referido rio, mas isso não sucedeu.

Alguns grupos suicidas inimigos continuam a incursionar as linhas americanas para criar obstaculos nas comunicações, mas até agora têm sido liquidados irremissivelmente.

OCUPADOS PONTOS DEFENSIVOS

CHUNG KING, 25 (U. P.) —

(Conclue na 10ª. página)

UMA FORTALEZA GERMANICA SOB A PROTEÇÃO DA CRUZ VERMELHA — A fotografia mostra que os germanicos pintaram o emblema da Cruz Vermelha nesta fortaleza situada em qualquer parte da frente ocidental. Um oficial da RAF e outro do exercito canadense inspecionam o material abandonado pelos nazistas em sua pressa. (Foto especial para os "Diarios Associados")

PROTESTA O GOVERNO DO CHILE

O QUE SE DEVE FAZER COM OS ALEMÃES

— II —

O PERIGO DA CONTINUAÇÃO DA PROPAGANDA NAZISTA NOS ESTADOS UNIDOS

Emil LUDWIG

Durante vinte anos, a propaganda alemã falsificou a Historia nos Estados Unidos e noutros paises. Enganou a opinião publica procurando desculpar a Alemanha e atacando os russos e os franceses. Na verdade, muito poucos são os que se não deixaram enganar por essa fraude.

Aconselhado pelos seus banqueiros, o povo norte-americano emprestou á Alemanha ..... Cr$ 6.000.000.000, seis bilhões de dolares, de 1920 em diante.

Os credores não previram — e posteriormente se recusaram a crer — que os alemães não haveriam de se utilizar de tais creditos para pagar suas dividas, mas haveriam de empregá-los no rearmamento da Alemanha.

Não fosse esse excesso da propaganda, a II Guerra Mundial poderia ter sido evitada.

Igual perigo, sob novo disfarce, nos ameaça agora.

Mais de 600 professores alemães, ou de origem alemã, ensinam atualmente nos Estados Unidos, que são os nazistas, e não os alemães, os responsaveis por esta guerra, ou que alguns maus ingleses e franceses são os culpados pelo conflito.

Heroicos soldados morrem aos milhares pela Liberdade. Conquistam tambem a Liberdade para os refugiados, muitos dos quais, hospedes ou cidadãos recentemente naturalizados, têm a temeridade de utilizar argumentos em favor da nação alemã na sua luta contra Hitler.

HOSPEDES ESCOLHIDOS

Muitos destes "intelectuais" foram enviados pela Republica de Weimar. Inutilmente procuraram os seus nomes em vossa enciclopedia. Foram escolhidos só por serem alemães, nacionalistas, algumas vezes (quando ainda estudantes. Algumas pessoas benevolentes os acolheram, deram-lhe lições e até os alimentaram em nome da "permuta" de intelectuais.

Alguns deles deram as costas aos nazistas por detestarem os brutais metodos fascistas. Outros abandonaram a afiliação ao partido nazista por haverem recebido instruções para ocultar as suas atividades, isso com o fim de promover da melhor forma os antigos objetivos pangermanistas de conquista. Entre eles há centenas que, durante sete anos, elogiaram abertamente o governo nazista e se chamaram amigos e admiradores do nazismo.

Quando rebentou a guerra, tiveram naturalmente que mudar de rumo. Mas, então, começaram a fazer especulações sobre a alegada diferença entre os nazistas e os alemães.

Com centenas de exemplos ficou demonstrado, através dos anos, que foi o povo alemão quem levou os nazistas ao poder nas eleições livres de 1932. E, posteriormente, esse mesmo povo não se declarou contra a sua permanencia no poder durante 10 anos. Nem uma só provincia, ou igreja, ou universidade, ou partido, se revelou. Só uns quantos individuos a tanto se atreveram. Mas a propaganda alemã diz aos norte-americanos que Hitler não é a Alemanha, e que há duas Alemanhas.

E' uma dupla falsidade, ocultando o fato de que, durante 400 anos, a Alemanha espiritual era impotente e a de que a Alemanha potente era destituida de impulsos espirituais. E passam tambem em silencio sobre o fato de que o periodo classico alemão data de um seculo atrás e que, há 80 anos, a Alemanha de Goethe e de Beethoven foi substituida pela Alemanha anti-humanista de Bismarck e de Clausewitz. Há mais de 50 anos a

(Continúa na 10ª. página)

EXAME FOTOGRAFICO DO BOMBARDEIO AO "VON TIRPITZ"

LONDRES, 25 (R.) — O exame pericial de todas as provas fotograficas do ataque efetuado pela RAF contra o couraçado alemão **Von Tirpitz**, no fjord de Tromsoe, a 12 de novembro, quando o barco de guerra alemão foi ao fundo, confirma o sucesso do feito segundo diz o comunicado do Ministerio do Ar.

Dezesseis das 29 bombas de 12 mil libras que foram arrojadas atingiram o alvo, mas como somente a parte posterior do navio está visivel na fotografia tirada durante o ataque o maior numero de bombas devem ter atingido o barco ou caido muito proximo ao local.

A primeira bomba acertou em cheio na região de bombordo, na extremidade da catapulta; as duas seguintes cairam ao largo, mas a quarta bomba atingiu o **Von Tirpitz** do lado de bombordo, produzindo relampagos e explosões. Duas bombas das quatros seguintes cairam dentro da barragem anti-torpedo e imediatamente depois da queda da oitava bomba o **Von Tirpitz** mergulhou de estibordo.

A nona explosão caiu a uma distancia de 30 pés de bombordo e, quase no mesmo momento, a decima bomba caia perto da praia verificando-se um grande rebolíço nas aguas situadas entre o navio e a praia. As três seguintes bombas cairam ao largo mas a decima quarta bomba foi cair perto do navio, calculando-se que tenha sido por traz da popa. As demais perderam-se.

A FOME NA HOLANDA OCUPADA

Meio litro de mingáu aguado diariamente

LONDRES, 25 (R.) — O serviço de informação do governo holandês, dando noticia sobre a fome que devasta a região da Holanda ocupada pelos nazistas, diz que, nas grandes cidades de Amsterdam, Rotterdam e Haia, as cozinhas públicas fornecem, diariamente, meio litro de mingáu aguado aos que recebem ração.

O pão é muito escasso e não há mais manteiga. Quando aparece carne, fornecem-se 90 gramas, por quinzena. Os viveres das casas particulares, já estão esgotados. As condições das zonas rurais pioram, de dia a dia, havendo já falta de legumes, batatas e verduras.

A informação indica que a causa de tal escassez reside na abundancia de evecuados camponeses e na pilhagem nazista.

SABOTADO O TRANSITO

LONDRES, 25 (R.) — Um correspondente de guerra da DNB declarou, hoje, pela radio, que os alemães tentaram restar o transito ferroviario na Holanda, porem o proieto foi sabotado pelas ordens dadas através da radio de Londres, pelo governo holandês ali exilado.

A emissora nazista admitiu que a greve feroviaria holandesa continua há mais de dois meses, tendo comecado a 17 de setembro, a pedido do governo holandês, após previa consulta com o comando aliado

"A VITORIA ESTÁ À VISTA"

Declara o marechal Smuth

LONDRES, 25 (U. P.) — Declarou, hoje, em um discurso, o general Smuth: "Agora, a vitória está á vista e o fim desta luta já não pode demorar muito. A luta tem sido a mais desesperada e destruidora que, até hoje, pude presenciar.

Tivemos, pela frente, inesperados revezes e bem próximos da derrota, estivemos, em 1940. Hoje, porém, no oriente e no extremo — oriente, o Japão está sendo batido, em todos os pontos. Sua frota está sendo dizimada. Quando a guerra, na Europa, terminar, continuaremos, com as Nações Unidas, a guerra contra o Japão.

DADO COMO DESAPARECIDO "SIR" TRAFFORD MALLORY

LONDRES, 25 (R.) — O marechal sir Trafford Leigh Mallory, depois de laboriosas pesquisas, foi dado, agora, como desaparecido. Se, dentro de seis meses, não houver nenhum indicio seu, será tido como morto.

O avião que o conduzia para seu novo posto, na Asia sul oriental, desapareceu, poucas horas depois de deixar a Inglaterra, há já onze dias.

VIOLAÇÃO DE FRONTEIRAS

Levaram os três refugiados

CARRO, 25 (R.) — Num carro blindado do exercito boliviano, transportando metralhadoras e conduzido pelo coronel Barregro, acompanhado pelo sargento Ciro e varios soldados, chegou a Caquena onde os refugiados estavam se preparando para almocar. O coronel Barregro pediu-lhes que se rendessem, afirmando que efetuava sua prisão com autorização do governo chileno. O coronel Brito não quis se render e suicidou-se.

Varios tiros foram disparados depois quando Alberto Brito e o general Quiroga procuraram abrigar-se perto de um edificio. Os bolivianos, retirando-se para a fronteira, em consequencia da reação de algumas pessoas, levaram consigo o maior Olmos, o major Pinto e o civil Diez Medina. O general Quiroga e o civil Alberto Brito foram internados em Arica.

Na manhã de hoje, o ministro das Relações Exteriores, sr. Fernandez, teve longa entrevista com o vice-presidente Quintana. O sub-secretario da chancelaria, sr. Ariaza, e outras pessoas de destaque assistiram a essa entrevista, afim de esclarecer os fatos. O sr. Ariaza declarou, depois da reunião, que não há nada de serio. O sr. Fernandez desmentiu os aparentes rumores espalhados a respeito de sua eventual resignação devido aos acontecimentos da fronteira boliviana.

O governo chileno dirigiu um protesto formal ao governo boliviano contra a violação da fronteira chilena por tropas bolivianas que capturaram os três rebeldes dentro do territorio chileno. A nota enviada ao ministro das Relações Exteriores boliviano, através do embaixador chileno em La Paz, declara que nenhum membro das forças armadas chilenas participou do incidente. O ministro das Relações Exteriores do Chile declarou á imprensa que as informações em sentido contrario são falsas e visam prejudicar o interesse nacional.

AFUNDADO O NAVIO SUECO

STOCKHOLMO, 25 (U. P.) — O navio sueco Hansa foi afundado, em horas desta manhã, no Báltico. Acredita-se que tenha ido de encontro a alguma mina, ou tenha sido atingido por um torpedo.

A ultima noticia vinda deste navio, por intermedio da radio-telegrafia, foi captada, ás três horas da madrugada.

APENAS 32 PASSAGEIROS

STOCKHOLMO, 25 (R.) — Segundo as ultimas informações referentes ao navio sueco Hansa que se suspeita ter naufragado, só haviam a bordo 32 passageiros e não 300 como fôra anunciado anteriormente.

2.ª SECÇÃO

DIARIO DE PERNAMBUCO

SEIS PAGINAS

PERNAMBUCO — RECIFE — BRASIL DOMINGO, 26 DE NOVEMBRO DE 1944

Retrato n. 3 - Oswaldo Goeldi

Geraldo FERRAZ
(Para os "D. A.")

E' do Limbo Noturno negativo da luz que a xilogravura retira a sua figuração em branco semelhante ao cinema que nasceu da treva... No principio nada havia a não ser o vazio em negro. O primeiro risco do buril é a marca luminosa que vai dar origem ao desenho das coisas. Sobre a superficie — sem nada, a pedra lisa, um retangulo de madeira ou o espaço verdadeiramente anterior a todas as coisas, começam a movimentar-se as linhas em formas e em contrastes. . A tipografia nasceu do inverso cliché, modulou os caracteres para imprimir sobre o branco, como a mão o vinha fazendo no capricho caligrafico. Entre a escultura e a pintura na biografia da ilustração mais primitiva ela não se perdeu sob a roda enorme do tempo, e veio, a xilogravura, no cuidado das mãos humanissimas que a têm tratado e passou até o notavel periodo da historia industrial destes humbrais, concorrendo ainda, na rebelião artezanal que representa, com as simplificações da zincogravura mecanica, ou refugiando-se na reminiscencia dos tempos perdidos no cristal da resistencia sensivel dos que a querem no valor da arte e de expressão mais ampla e mais eloquente... Foi Goeldi quem continuou, mais do que ninguem no Brasil, a tradição da velha tecnica, fonte grafica na distinção entre o preto e o branco para a formação basica da possibilidade de reprodução.

Uma tarde, no Instituto de Engenharia de S. Paulo, nos nossos debates cotidianos, em 1931, Flavio de Carvalho me anunciou a presença de Goeldi na nossa cidade, com o seu album de xilogravuras.

Eram tão só 10 gravuras, em madeira, que Manuel Bandeira prefaciava com muita precisão, dando os primeiros dados biograficos do artista desconhecido que desde 1915 vinha estudando desenho e gravura nos meios europeus. "Em 1920 voltou Goeldi ao Brasil, onde nunca realizou nenhuma exposição. Todavia tem trabalhado continuamente e só ultimamente a sua obra começou a ser conhecida."

Faz 14 anos que Bandeira escreveu estas linhas. Não obstante a continuidade orgulhosa de sua grafica multiplicada Osvaldo Goeldi continua quase um desconhecido...

Recordo a primeira xilogravura que tenho do artista na noite do Hotel da Estação, na rua Brigadeiro Tobias, no bairro paulistano da Luz, onde a cara angulosa, a testa alta sobre a qual decia teimosamente a mecha de cabelos, a boca amargurada de labios finos, os olhos agudos, brilhantes como ponta de buril, me explicava com simplicidade:

— Há aqui uma tentativa, dificil porque ninguem acha que uma arte com tanta possibilidade de reproduções deva ter a valorização dos exemplares unicos da pintura. Entretanto, Masereel...

No grande relogio da torre da Luz não eram ainda nove horas da noite. A's três da manhã Goeldi voltaria para dormir, eu iria para casa reduzindo as ruas noturnas a xilogravuras talvez um pouco tremulas na distribuição das linhas que não poderiam ser indiferentes á amargura das blackbier e dos brancos absintos finais. Noutra noite de Ipanema, alguns anos depois, Cicero Dias me levou ao apartamento do xilografo; ele estava concluindo as madeiras da Cobra Norato de Raul Bopp e nos mostrou. Pela madrugada, os temas da pintura de Cicero e da xilogravura de Goeldi esparramavam-se pelas areias de Ipanema onde três sujeitos ainda faziam conclusões sobre os destinos da arte. Era ainda o mesmo, em trajes escuros, a testa larga, os mesmos angulos duros na cara, traços agora talvez humanizados pelo cigarro leve que nunca deixava a boca, nem quando ele falava. Datam de então as xilogravuras coloridas, uma outra face da constancia do esforço de Goeldi para a obra de arte... Mostrou-nos desenhos, bicos de pena e carvão. Sua preocupação flanava porém pelos processos japoneses da gravura em cor. Não sei, mas me pareceu que a Cobra Norato amazonica estava melhor na prosa do poeta riograndense do que na redução das indicações que a goeldiana abordou.

Goeldi é do Pará. As duas individualidades me parecem ainda hoje em conflito, quanto mais penso nelas. Embora as mesmas origens de aclimação tenham dado o singular poeta no sul e o singularissimo artista no norte, elas respondem a outras raizes de inquietação, que fizeram desencontrar as afinidades possiveis.

Goeldi possue mais interior... Do mundo negro onde não tem nada mais do que os seus fantasmas ele retira as cidades que erigiram a sua imponente solidão, os "Liebesnacht" de madeira, a serie de desenhos a bico de pena onde os monstros da noite acordam o homem com o seu misterio, enormes insetos dos albergues, uma torneira escorrendo no escuro, alguns objetos e moveis, o catre, o guarda-roupa, aves noturnas e o vagabundo atonito com toda aquela vida extranha em torno... Reproduzo ainda a justeza das palavras de Manuel Bandeira: "A imaginação de Osvaldo Goeldi tem a brutalidade sinistra das miserias das grandes capitais, a soledade das casas de comodos onde se morre sem assistencia, o imenso ermo das ruas pela noite morta e dos cáis pedrentos batidos pela violencia de sois explosivos — arte de panteismo grotesco, em que as coisas elementares, um lampeão de rua, um poste, a rede telefonica, uma bica de jardim, entram a assumir de subito uma personalidade monstruosa e aterradora."

Goeldi tem mais interior e entretanto... Este falhado especialista em quimica e agronomia, que estudava em Zurich, é um homem em fuga pela imensa praia do planeta, olhos perdidos nas distancias dos horizontes sempre atingiveis e por certo que não são aqueles os horizontes do seu sonho. Do pai zoologista talvez lhe venha essa insistencia amorosa junto aos bichos das aguas e dos ares, peixes e aves, e das madrugadas

(Conclue na 2.ª página)

OSWALDO GOELDI — Uma das interpretações para "O Idiota" de Dostolevsky — 1944.
Carlos Drummond num oleo de Portinari

Revista "L'ARCHE"

MANIFESTO

"France mère des arts des armes et des lois"
DU BELLAY

Fazemos a guerra, mas desejariamos nos manter, em espirito, acima e além da guerra. A vitoria militar se aproxima; é chegada a hora de mobilizar as forças da paz.

A guerra produz embriaguez insidiosa que sobe á cabeça juntamente com baforadas de heroismo. Na confusão universal só com dificuldade se distinguem a parte que cabe aos instintos elementares e a das mais altas virtudes. E o entusiasmo, que leva ao sacrificio, toma ás vezes, um pouco de seu calor de emprestimo ás ásperas satisfações do odio e da vingança, á alegria de destruir, ao prazer de derramar sangue. O espirito de guerra, suscitado, desenvolvido e sustentado por todos os meios é necessario para animar tanto os combatentes da frente quanto os da retaguarda; tende, porém, a criar uma ética especial contra a qual é preciso precaver-se. Muito comumente se julga, hoje, a grandeza dos povos pelas estatisticas de produção, como se o potencial de guerra fosse o supremo criterio da virtude das nações e o guerreiro um tipo superior de humanidade.

Recusamo-nos a viver para a guerra. Não é somente a vitoria e a destruição das forças inimigas da liberdade; queremos mais ainda, queremos coisa diferente e muito mais importante: aquela paz que somente a vitoria pode nos trazer uma certa paz que seja verdadeiramente a PAZ.

* * *

Os franceses lutam. Lançaram e lançam ainda, diariamente, num combate sem tregua, todos os recursos de coragem, de energia, de fé, de generosidade que cada um deles, a mais das vezes sem o saber, recebeu por herança.

O povo francês entrou na guerra a contra-gosto e com relutancia. Mas odeia fundamentalmente a guerra. E a tal ponto que pode o inimigo cair em erro e confundir esse ódio com uma degenerescencia do instinto vital. A França se vangloria de ter "ultrapassado a guerra", de a ter posto á margem da lei humana não somente com palavras, mas com todo o coração, não somente por causa do horror e do medo que inspiram os massacres e as destruições, mas em virtude de um progresso do espirito e da conciencia moral.

E' preciso que cada um, se quiser ser digno do nome de homem, triunfe sobre o instinto de dominação, qualquer que seja o nome com o qual se disfarce, seja "querer viver" ou seja "vontade de poder". Como poderia o povo francês amar a guerra, se é orgulho seu o ter tornado sinonimas as palavras homens e francês, se só considera verdadeiramente francesa uma obra na medida em que "se reveste do maximo possivel de humanidade", e na medida em que a arte mais sábia confere aos traços mais particulares o carater mais universal?

Não nos cabe prestar homenagem á luta do povo francês mas simplesmente esclarecer-lhe o sentido e nela apontar parte que é nossa. E' certo que a França luta para assegurar a sua existencia, pela libertação e pela purificação de seu territorio ocupado e enxovalhado pelo inimigo. Ela porém luta, ainda mais, pela defesa dos valores nos quais repousa uma concepção do homem e da vida, que com uma graça incomparavel, desabrochou sob o céu de França para alegria e gloria da humanidade.

Por isso, numa França conciente de estar engajada numa guerra santa, cada francês percebe claramente o sentido da batalha. E, enquanto luta contra o inimigo exterior, prossegue em sua alma **"o combate espiritual mais selvagem do que a batalha dos homens,"** de que fala Rimbaud.

Põe á prova suas mais profundas virtudes, descobre o que acreditava perdido: o "sal da vida", mais precioso do que a propria vida, o feixe das verdades primordiais que fundamentam a civilização. Reconhece a feição pura de sua patria e, deixando de lado os erros e as vergonhas de um passado recente, sonha com uma nova primavera da França, como uma ordem francesa, concorde com seu ser profundo e, com os mesmos desejos e a mesma esperança, compõe a imagem de um mundo finalmente reconciliado.

Quanto aos franceses cativos nosso dever é claro: ajudar a França a reapoderar-se de suas liberdades comprometidas, a retornar a consciencia de si mesma e de sua missão, a recuperar e reunir as forças dispersas, a reanimar as energias e as esperanças e desta maneira, possibilitar ao estrangeiro que reconheça sua imagem, a importancia capital de seu papel e de sua significação.

Não se trata, pava nós, unicamente de redourar antigos e veneraveis valores, aos quais o proprio inimigo se apraz em prestar homenagem se bem que em elogios funebres; trata-se ainda e sobretudo, de provar que tais valores não estão mortos, que não estão nem sequer adormecidos sob a mortalha que os envolve e os amordaça e que só esperam, para acordar e se revelar renovados, por uma ocasião favoravel. Inutil será, sem duvida, acrescentar que recusamos reconhecer esses valores sempre vivos em certas parodias sacrilegas que se esforçaram por nos oferecer.

Pelo contrario, saberemos reconhecê-los sob as mais novas formas, embora desconcertantes á primeira vista. São os mesmos, — não duvidai — e se mostrarão capazes de levar luz e imprimir ordem no mundo que virá.

Não conhecemos, nem queremos conhecer senão um só partido — o da França. Nenhum pais se opõe mais fortemente ás formas multiplas do totalitarismo. Ela não repele essas doutrinas unicamente em nome da razão, nem somente em nome do principio cristão da unidade do genero humano, refuta-o em nome do que ela é. Uma França totalitaria não seria mais a França. Certamente, a França e uma mas sua unidade é semelhante a dos organismos vivos; longe de impôr o unissono ás vozes diversas que constituem o Côro que é a voz da França; longe de reduzir ao mesmo denominador os temperamentos originais e por vezes opostos, o genio francês os associa e, ordenando-os para um fim

(Conclue na 2.ª página)

Vida, Opiniões e Tendências dos Escritores

RESPOSTA A CARLOS DRUMMOND DE ANDRADE

Queria ser bacharel mas estudou Farmácia — Geralmente não gosta de escrever — A história das influências é antes a história dos erros e experiências de cada um — Oradio, maravilhoso instrumento de educação e burrice — Um trabalho que daria gosto fazer: pesquisar e estabelecer as leis da poética moderna — O romantismo de Graça Aranha — Não costuma pensar na Academia — O "Journal" de Jules Renard e a psicologia do escritor

Por Homero SENNA
(Para os "D. A.")

Desde que João do Rio, com seu extraordinario talento jornalistico" iniciou entre nós as entrevistas literarias, de tempos em tempos alguem se lembra de ir perguntar coisas aos escritores, bisbilhotar-lhes a vida, as inclinações e preferencias. Desta vez, a idéia coube ao sr. Homero Sena, que hoje aqui inicia uma serie de entrevistas com algumas das figuras mais representativas das nossas letras.

E, dadas as circunstancias do momento, que tornam sobremaneira oportuna uma iniciativa desse genero, seu inquerito, de simples palestras sem roteiro certo com poetas, romancistas e criticos, transformou-se numa "enquête" de maiores proporções, a respeito da posição do intelectual na hora presente e do papel da Literatura no mundo de após-guerra.

Diversos depoimentos já foram obtidos e inumeros são os escritores que se comprometeram a dar suas respostas, o que significa que a "enquête" conseguirá, sem duvida, despertar o mesmo interesse das anteriores realizações do "O Jornal" nesse sentido, e promoverá não só amplo debate sobre alguns dos mais palpitantes assuntos literarios da atualidade mas tambem uma aproximação maior entre os intelectuais e o publico.

Em face, porém, do acumulo de materia, as entrevistas não serão publicadas semanalmente, como era nosso desejo, mas sim duas vezes por mês.

O poeta Carlos Drummond de Andrade olha-me através das grossas lentes dos seus oculos e como eu lhe houvesse pedido que me falasse de sua vida e dos motivos que fizeram com que se tornasse escritor: diz-me o seguinte:

— Minha vida não tem interesse algum e o que nela pode haver de importante já contei em duas autobiografias que escrevi para a "Revista Academica" e para "Leitura."

Penso que a biografia do escritor deve ser dada a conhecer ao publico quando é movimentada, rica de passagens curiosas e quando os varios lugares em que o mesmo esteve e as pessoas que conheceu influiram de algum modo na sua obra.

A vida de Raul Bopp, por exemplo, que já esteve no Japão, na Amazonia, que está agora na California. Não a minha, triste vida de burocrata... O essencial já disse nas duas autobiografias que acima citei: nasci em Itabira, no Estado de Minas Gerais, no ano de 1902, de pais burgueses que me criaram no temor de Deus. Meu pai era fazendeiro e embora fosse pessoa que nem sequer o curso primario possuia completo, tomava conta muito bem dos seus negocios e escrevia suas cartas com correção. Em Itabira passei minha meninice e ali fiz meus primeiros estudos. Depois estive em Belo Horizonte, no Colegio Arnaldo, e em Friburgo, com os jesuitas. Primeiro aluno da classe, é verdade que mais velho que a maioria dos colegas, comportava-me como um anjo, tinha saudades da familia e todos os outros bons sentimentos, mais expulsaram-me por "insubordinação mental." A saida brusca do colegio teve influencia enorme no desenvolvimento dos meus estudos e de toda a minha vida. Casado, fui lecionar geografia no interior. Depois voltei para Belo Horizonte, onde passei a fazer jornalismo, tendo sido mais tarde levado para a burocracia por Mario Casassanta. Meu lugar efetivo é, mesmo, o de redator do "Minas Gerais", que é o jornal oficial do Estado. Desejando diplomar-me em alguma coisa (não fosse a interrupção dos meus estudos, em Friburgo, o seria bacharel em direito, como todo brasileiro), resolvi estudar farmacia. Não por qualquer inclinação especial, mas porque era o curso mais rapido, três anos apenas. E de fato sou farmaceutico. Diplomei-me pela Escola de Belo Horizonte. Quando o ministro Capanema foi nomeado secretario do Interior de Minas, no governo Olegario Maciel, passei a trabalhar com ele, o que faço até hoje. Com isso, e á força de lidar com processos e com funcionarios que teimam em me chamar de "doutor", acabei um pouco bacharel. Mas para que insistir nessas coisas?

Carlos Drummond num retrato tirado em Congonhas do Campo

ESCRITOR INTERMITENTE

— E como se fez escritor?

— Não sei, nunca poderei saber. Nem sei mesmo se sou um escritor. Todo mundo que aprendeu a ler e escrever é mais ou menos escritor. E o é tanto mais quanto menos procure dar ao que escreve o tom de literatura. Porque observe que esta se revela onde não é posta, e recusa-se a aparecer onde querem pô-la. Ou por outra: julgo que a literatura tem muito menos de intencional do que se imagina. Grandes livros se fizeram com memorias e coleções de cartas particulares, absolutamente despidas de preocupação literaria. Até livros de ficção ou poesia, escritos por desfastio, e secretamente, foram depois atingidos pelo favor da critica ou do publico. Não vejo, assim, limite ou contorno estabelecido para a personalidade do escritor. A vocação literaria, como lhe chamamos, pode ser considerada, apenas, uma inclinação maior para o exercicio a que todos uma vez ou outra nos dedicamos, que é o de escrever com aparente desinteresse, isto é, sem fim pratico. Mas até esta definição é precaria, pois hoje o literato não só se faz e se quer muito interessado, do ponto de vista social e politico, como ainda as condições do mercado o tornam "interessado" economicamente, isto é, o situam numa nova profissão, a de escritor, e lhe determinam uma produção ao gosto do publico, mais ou menos como a da roupa, dos objetos eletricos, de tudo que se compra e vende por aí...

Carlos Drummond num retrato para carteira de identidade

Não sei se me fiz, nem se sou escritor. A's vezes gosto de escrever. A's vezes (quase sempre) não gosto. Escritor intermitente, no maximo.

TUDO SERVIU, INCLUSIVE O RUIM

Pergunto-lhe, a seguir, quais os autores nacionais e estrangeiros que mais influencia exerceram em sua formação intelectual. O poeta pensa um pouco e por fim responde:

— Não dou muita importancia a essa historia de influencias. Poderia citar quatro ou cinco nomes... Mas para que? Verdadeiras sarnas da juventude hoje não coçam mais no corpo experiente. E livros que então passavam despercebidos, agora na maturidade têm uma importancia extraordinaria. A historia das influencias é antes a historia dos erros e experiencias de cada um. Há falsos encontros e falsas relações, equivocos, desencontros, confusões que tarde ou nunca se esclarecem. Quem pode saber de que livros se alimentou realmente?

Faz uma pausa e depois continua:

— Devo muito da minha formação á "Gazeta de Noticias", por exemplo, porque era o jornal que meu pai assinava, e através dele travei conhecimento com os suplementos literarios. A visão do mundo e o gosto literario ficam assim dependendo de um jornal, materia incoerente, de um livro que nosso tio esqueceu num armario e nós descobrimos, da visita á casa de um amigo onde somos apresentados a Voltaire ou Dickens. Na verdade, até os programas de cinema instruem. Os letreiros de bonde são outra fonte de informação ou cultura. Sinto-me devedor de todos os autores que li, na infancia e na juventude, e me confesso ainda tributario dos que leio agora, desde os que tratam questões de filosofia da linguagem até os ultimos e rarissimos escritores de "a pedidos." Tudo serviu, inclusive o ruim — como exemplo de ruim. Ficaria muito infeliz se alguem descobrisse em mim o produto de uma exclusiva leitura dos 15 anos.

A LITERATURA E O APÓS GUERRA

Procuro, então, conhecer a opinião do autor de "Confissões de Minas" a respeito da importancia da Literatura no mundo de após-guerra e a proposito ele o que me diz:

— A Literatura no mundo de após-guerra, a meu ver terá a importancia que sempre teve, aumentada e diminuida ao mesmo tempo pelo uso das novas tecnicas de difusão cultural, que dilatam a extensão e simultaneamente reduzem a qualidade do conhecimento. Observe, por exemplo, que maravilhoso instrumento de educação e burrice é o radio!

Num tempo em que cada vez necessitamos mais dos aparelhos eletricos e dos elementos fisico-quimicos organizados cientificamente, é de prever que todo mundo aprenda a ler, e que cada vez se leia menos, á maneira classica, isto é, com a inteligencia, e num objeto impresso, chamado livro. Imagino que che-

(Conclue na 2.ª página)

NOVIDADES

Ruben NAVARRA
(Para os "D. A.")

BODAS DE SANGUE foi uma grande experiencia para o nosso teatro profissional, e o mesmo para os observadores da platéia. Pôs a nu os defeitos e veleidades dos nossos atores, as suas fraquezas e ambições Nenhuma peça, tambem, com exceção de "Vestido de Noiva", causou tanta discussão e estremecimento. A critica dividiu-se em dois partidos, muito bem marcados e com intenções muito claras — um, defendia interesses de pessoas; o outro, defendia a arte teatral. Por mais surpreendente, o publio assumiu uma atitude que pendia mais para a segunda direção. O humorismo carioca encontrou, por exemplo, excelente tema no recitativo do cavalo, criando um anedotario em torno dueto da canção de ninar. Quer dizer, o publico percebeu muito bem o que havia de inadequado naquele tom de fazer adormecer uma criança, pois daquele geito, qualquer de nós, no lugar do menino, berraria de pavor. A dição da senhora Dulcina de Morais, com aquelas afetações ionicas e melodicas, inspirou igualmente muitos imitadores. Digo isto, não para falar de mal, e sim para lembrar aos interessados que não apenas a critica independente, mas do mesmo modo uma boa parte do publico, está alerta para denunciar o defeito onde ele se torna evidente, não obstante todo o incenso queimado pelos "criticos" de encomenda. Vale a pena lembrar esses precedentes para melhor realçar a importancia da revolução mental que se está operando na Companhia Dulcina-Odilon, como transparece na montagem de "Deslumbramento"."

Daqui a uns tempos, quando serenarem os ressentimentos, a sra. Dulcina ainda agradecerá a sinceridade dos que a ela se referiram sem a complacencia dos que só sabem elogiar. O que se escreveu sobre "Bodas de Sangue" — temeridade de dois ou tres quixotes — parece estar agora começando a produzir a reação que se podia esperar de uma atriz inteligente. Nessa aptidão para tomar nota da critica honesta e admitir que tem muito a lutar consigo mesma até chegar á arte, a sra. Dulcina venceu um "test" capital na sua carreira de atriz. E' possivel que, pela primeira vez na vida, lhe hajam ocorrido ao espirito problemas que precisam ser resolvidos com sangue frio e para os quais de nada adianta a confiança da pura vaidade estimulada pela "claque". Começando a desconfiar de si mesma, a ouvir sua propria voz como a voz de uma estranha que se escuta impessoalmente, a sra. Dulcina estará em condições de reeducar-se em espirito e em tecnica. Viciada pela comedia ligeira e pela padronização psicologica do tipo "Vamp", a sua improvisação em atriz dramatica só podia ser uma tremenda cabeçada. Não somente por ela, mas pelos outros principais da companhia, que não possuiam nem mesmo os seus dons naturais, embora estragados. A sra. Dulcina era, até então, um belo tempramento de atriz, estragado pela futilidade dos papeis e pela deficiencia da educação artistica. Mas veio a mudança que hoje todos sentem no ambiente teatral — obra de um movimento cultural de estudantes de teatro, em aliança com o meio intelectual — e a sra. Dulcina encontrou, assim, uma atmosfera nova, onde as suas aspirações poderão contar com um apoio mais inteligente e sincero do que as palmas dos agentes de publicidade. "Deslumbramento" é o primeiro indicio serio de que a Companhia Dulcina-Odilon não escapou para seu proprio bem, á onda de turbulencia mental que anda no ar.

Em "Deslumbramento" vemos renovado o velho conflito entre a paixão e o dever, o amor e a moral, o coração e o desejo. Tema que é sempre, no fundo, o mesmo, mas que desde os gregos, vem renascendo na arte como uma inspiração sempre nova.

Desta vez, uma familia rustica recebe um dos seus membros, que regressa de longe, um irmão que traz como sua esposa uma moça da cidade. O drama se desdobra através do contacto, que é, an-

(Continua na 2.ª pag.)

Outubro

Tristão de ATHAYDE
(Para os "D. A.")

Dos livros recebidos em outubro desejo destacar alguns que nos vêm do Recife trazendo um indice de fidelidade a duas grandes tradições pernambucanas — a defêsa do Brasil contra os holandeses e a chamada "Escola do Recife".

Essa ultima, como se sabe, foi o ponto de partida de uma nova fase da cultura brasileira que, sob o signo do **naturalismo** ia marcar por uma geração todo o novo ambiente cultural deixando um sulco e uma semente que de então por diante não mais iriam desaparecer e hoje se encontram, de novo, em plena vitalidade, embora sob diferentes modalidades.

O livro, que a ela se prende, recebido êsse mês, embora publicado em 1941, é da lavra do jovem sociólogo pernambucano, prof. Pinto Ferreira, autor de varias obras de direito e ciencia social, como sejam "Novos Rumos do Direito Público", em 1937 e "Teoria do Espaço Social", em 1939, além de outros de menor vulto, que lhe valeram as referencias mais encomiásticas, dentro e fora do Brasil, reunidas em folheto especial. O famoso sociólogo alemão **Von Wiese**, em torno de cuja sistematização sociológica, gira a obra em apreço — "Von Wiese und die Zeitgenoessische Beziehungslehre", com prefácio do grande sociólogo russo-americano Pitirim Sorokim — von Wiese diz, a propósito das obras sociológicas do sr. Pinto Ferreira, que elas se revelaram, "como a América do Sul já entrou na época da cultura cientifica". Sorokim, depois de ler este volume escreve-lhe que quer congratular-se ardentemente (warmly) com esse trabalho", que considera — "muito bem pensado e certamente uma das melhores concepções entre as concepções matemático-geométricas do tempo social". Cartas altamente elogiosas de sociólogos eminentes, como Roger Bastide, Lundberg, Bilden, Raskevsky, Phelb, Bogardus, Mac-Iver, Houve, Martinez Paz, Poviña, Hopper, etc., além de muitos juristas e sociólogos patricios, um dos quais, o sr. Nehemias Gueiros, afirma ser o autor — "a maior e mais surpreendente vocação da jurista da nova geração", — tudo isso mostra a importancia da cultura e da obra sociológica do jovem jurista pernambucano. Seu livro, a despeito de seu estilo enfático, das péssimas teorias que sustenta, e da egolatria que o domina, revela a extensão dos seus conhecimentos sociológicos, que Sorokim autoridade inexcedivel no assunto exprimiu nesta frase sintomática: "I am surprised at your excelent knowledge of sociological litterature". Não se discute, portanto, a erudição sociológica do fundador do "Instituto de Sociologia" do Recife, herdeiro direto do espirito da "Escola do Recife" e dos novos rumos que Tobias Barreto ia imprimir aos estudos juridicos e sociais entre nós. Como bom herdeiro do germanismo "tobiático" escreveu seu livro "em alemão atualmente a lingua de sábios", como escreveu o sr. Gondim Neto, numa frase que guarda o sabor do Recife de 1880... Esses novos rumos, como se sabe, se baseavam numa ruptura radical do Direito e das Ciencias Sociais em geral com todo fundamento moral e metafisico e sua integração num dinamismo puramente **naturalista**... Essa orientação, — que não foi privilégio da "Escola do Recife" e antes por ela importada da Europa e do movimento **Culturalista** que se manifestava pelo triunfo do Monismo, do Evolucionismo, do Positivismo no século XIX — essa orientação do século passado é que veio a produzir em nosso século o **Totalitarismo**, confessado ou latente que o domina. Foi a ruptura da Ciencia com a Fé, da Filosofia com a Teologia, da Politica com a Ética, do Direito Positivo com o Direito Natural, que provocou a Crise total dos nossos tempos, tanto no dominio **das idéias** como no dominio **dos fatos**, o maior dos quais é, sem dúvida, a dupla Guerra Universal de 1914 e de 1939, em que ainda nos achamos mergulhados e por muito tempo.

Pois bem, êste trabalho do eminente sociólogo pernambucano Pinto Ferreira, é um dos documentos mais patentes dessa filiação que levou o **Naturalismo** cientifico-filosófico do século passado ao **Totalitarismo** politico-sociológico do nosso próprio século, como conclusão pratica monstruosa dos erros doutrinarios que jogaram a **Kultur** particularista do século XIX contra a tradição cultural cristã da humanidade, que havia sobrenaturalizado o pensamento clássico greco-latino, como iria modernamente incorporar, sem esfôrço, a imensa contribuição cientifica dos nossos dias. Foi o desvio acarretado pela ruptura anti-metafisica e anti-teológica do século passado, tão bem representada no Brasil, pela Escola do Recife, que justificou essa tradição sucessiva de erros doutrinarios, hoje explodidos nos **Extremismos** politicos contemporaneos ou na **Tecnocracia** mecanicista equivalente áqueles. De tudo isso é testemunho eloquente este volume tão entusiasticamente gabado por alguns dos maiores sociólogos e juristas estrangeiros, talvez sem o terem lido e por outros brasileiros do maior renome, como Eduardo Espinola, Oliveira Viana, Cunha Melo, Fernando de Azevedo, Abgar Soriano, Silvio Rabelo, Olivio Montenegro, Djacir Menezes, Roberto Lyra, Gilberto Freyre, Artur Ramos e outros, que aliás não julgo solidarios com as teorias dêste livro, embora exclusivamente preocupados com o aspecto **cientifico** da sociologia. Tanto é dificil distinguir, á primeira vista, a **Ciencia** do **Cientificismo!** E tanto é certo que a Ciencia desligada de suas fontes sobrenaturais, degenera na mais monstruosa antropolatria do Super-Homem.

(Conclue na 2.ª página)

OUTUBRO

(Conclusão da 1.ª página)

A politica pratica em que naturalmente culminar os postulados deterministas do eminente sociólogo pernambucano poderia ser classificada como sendo um verdadeiro **super-maquiavelismo** e um **totalitarismo integral**, que se baseia simultaneamente na autoridade de um Vilfredo Pareto, de um Mussolini e de um Hitler, conjugados na adoração **da Técnica a serviço do Chefe**. Eis como se exprime claramente êsse super-maquiavelismo, do sr. Pinto Fereira, consequencia natural da sua "convicção de que os "processos sociais" se baseiam num "determinismo imanente" (página 102):

— "Nesse mundo da história domina exclusivamente o êxito (sic)... Aqui está um principio essencial de sociologia politica: o principio da legitimidade revolucionaria. Esse principio pode ser assim resumido: na evolução da história todos os estadistas de grande estilo empregaram todos os processos e meios que os levaram á posse do poder" (pág. 103). Monsieur de la Palisse ou Talleyrand, conforme o angulo porque encararmos a sentença, não diriam melhor. E prossegue: — "Nisso reside a diferença entre o nosso pensamento e as considerações de um psicólogo genial da politica, Maquiavel, desenvolvidas no "Principe" e no "Discurso sôbre Tito Livio". O famoso florentino recomenda certos processos e métodos (roubos, mentiras, violencia) como eficientes, mas não como moralmente justificaveis. Os nossos sábios juristas russos, depois de Lenin e Stalin, como por exemplo Archkipoff e Yelistratoff falam de um principio da legitimidade revolucionaria, isto é, os fins justificam os meios. Foi, porém, Pinto Ferreira (sic) que isolou esse principio como lei fundamental da doutrina da Revolução e da sociologia politica que foi empregada por todos os politicos (pág. 103).

Como se vê dêsse texto capital, o autor considera o maquiavelismo como anacronico e ultrapassado por ter ainda considerado o roubo, a mentira ou a violencia **atos imorais**, embora os justificasse como **atos politicos**. No seu **super-maquiavelismo** êsses e outros atos imorais **passam a ser morais porque são utilizados pelos politicos de alto estilo!** Note-se que isso está rigorosamente coerente com a **Moral filha dos Costumes**, como quer o evolucionismo naturalista dominante na sociologia e na politica dos nossos dias. A vantagem do sr. Pinto Ferreira está em proclamar enfaticamente, do alto do seu Culto pela Cultura, que a nova Religião Sociocrática se baseia na **supremacia do Exito**, como lei suprema da Politica e na doutrina do **Amoralismo Politico total**. Por êsse imoralismo é que devem guiar-se praticamente os politicos:

— Por isso não pode o Estado subordinar seu procedimento aos principios da Moral do pequeno burguês. Ser oportunista é o procedimento próprio do Politico (sic)... Neste plano da mobilidade politica ascendente o oportunismo é o principio fundamental da politica cientifica (sic). Todos os grandes dirigentes da massa, da humanidade, foram oportunistas. Não se pode exigir dos estadistas de grande estilo as virtudes da ética burguesa cotidiana (a honra, o amor da verdade) (sic). Não apenas os grandes sociólogos contemporaneos e os mestres da politica psicológica como Sorokim, Pareto, Gasset, Michels, Sorel Machiavelli, mas ainda o procedimento dos estadistas de Grande Estilo como Cesar, Bonaparte, Clemenceau, Alcebiades, Mussolini, Hitler, Lenin, Stalin e outros (sic) confirmam de modo positivo essas pesquisas absolutamente objetivas" (pg. 107). Essa página em que o maquiavelismo e o nietzscheanismo latentes em todo o moderno totalitarismo e as varias correntes esquerdistas, direitistas e cientificistas da Politica e da Sociologia modernas se encontram para chegarem a essa conclusão monstruosamente **imoralista** da Politica e da Sociologia, — essa página me parece extremamente expressiva e eloquente. Fazer passar por **cientifico e objetivo** aquilo que é apenas a expressão de **uma corrente**, e que corrente! de pensadores e de politicos — é precisamente o erro imperdoavel desse Culto da Cultura e desse cientificismo que há quase um século dominam o pensamento e a politica do Ocidente e degeneram na terrivel transmutação de valores, na famosa "Umwertung der Werten" que Nietzsche tentou fazer e cujo parto teratológico é justamente — esse Totalitarismo moderno, essa justificação da nova condição **servil** da humanidade pelo falso aristocratismo das Ditaduras, da Plutocracia, da Burguesia, do Proletariado, do Militarismo ou do Culturalismo, em suma dos Mitos do nosso tempo, outros tantos Molochs a absorverem os valores divinos e humanos que a Fé e a Razão conseguiram em parte introduzir na Historia. Perante essa **Cruzada da Nova Escravidão Totalitaria** como se compreende facilmente, com se justifica essa outra e verdadeira **Cruzada** pela **Verdade** e pela **Liberdade** que a Igreja nos prega, pela voz dos seus homens mais representativos e de que um Maritain, um Ducattillon ou um Bernanos são os mais eloquentes porta-vozes!

Como sentimos vivamente o valor da Liberdade em face dessa **Escravidão "cientifica"**. Contra esse monstruoso Servilismo, que se pretende impor aos homens do século XX em nome da falsa Ciencia e da falsa Cultura é que se impõe a bandeira da Liberdade, do Direito, da Democracia Cristã, da verdadeira Ciencia e da verdadeira Cultura, que subordinam a Politica á Moral, as leis positivas ás leis eternas, a Ciencia á Coincidencia, o **Estado á Igreja, em materia espiritual**, o Chefe ao Povo, a Técnica ao Homem e o homem a Deus. Contra essa irresponsabilidade do novo Leviathan, que de Hobbes ao sr. Pinto Ferreira, quer impor á Pessoa Humana o jugo de um determinismo insuportavel, é que temos de levantar o nosso protesto em nome dos Direitos do Homem, da lei de Deus anterior á lei dos Estados e da subordinação de todos os Estadistas, de pequeno **ou de grande estilo**, as leis da Verdade e da Honra, que não são "virtudes pequeno-burguesas", como quer essa **Sociologia do Imoralismo totalitário** e do "Fuerertur" (p. 112) comunista, nazista, ou tecnocrático, mas normar de consciencia gravadas no que há de mais **eterno e profundo** em nossas vidas e em nossas almas.

Se me perguntassem á queima-roupa o que é a doutrina politica católica, eu não saberia responder. Mas se me perguntassem o que **ela não é**, diria sem um minuto de hesitação: **o que está neste livro**...

Mal me resta espaço para mencionar apenas os outros livros tambem chegados de Recife. São quatro volumes editados pela Secretaria do Interior, ora sob a inteligente direção do sr. Arnóbio Wanderley. São quatro reproduções de obras historicas de alto valor em torno da Guerras holandesas. Toda a civilização pernambucana está ligada a esse sentimento da **defesa historica da nacionalidade**. Pernambuco e o Rio Grande do Sul são como que dos cabos avançados da unidade brasileira, em face do Oceano, outro em face do Prata, de modo que o sentimento sociológico de um e de outro Estado está nitidamente ligado a esse sentimento da **defesa** tanto cultural como militar, de que obras como estas quatro são bem a expressão literaria muito sintomática. Daí sua importancia, sua coincidencia com o **espirito** pernambucano e o belo serviço prestado ás nossas letras com estas excelentes reproducões, inclusive pelo trabalho tipográfico de alto e sábio bom gosto.

RELIGIAO

Paulo Siewek — Em busca de Deus. 276 pgs. Saraiva & C. São Paulo, 1944.

POESIA

Reinaldo Moura — Mar do Tempo. 108 pgs. Liv. do Globo. Porto-Alegre, 1944.

Marcos Konder Reis — Tempo e Milagre. 88 pgs. Pongetti. Rio, 1944.

Carlos Sá — Paisagens. 122 pgs. Pongetti. Rio, 1944.

Cid Silveira — Poesias. 82 pgs. Liv. José Olimpio ed. Rio, 194 .

José Tavares de Miranda — Poemas. 92 pgs. Liv. José Olimpio ed. Rio, 1944.

Aloysio de Castro — Caminhos. 139 pgs. F. Briguet & C. Rio, 1944.

Petraca Maranhão — Miniaturas. Ed. A. Lakschevitz. Rio, 1944.

A. Tavares de Lacerda — Desfile de cigarras (pref. de Afranio Peixoto) 155 pgs. de Pongetti, 1944.

ROMANCES E NOVELAS

Reinaldo Moura — Intervalo Passional (novela) 197 pgs. Liv. José Olimpio ed Rio, 1944.

Dyonelio Machado — Desolação. 352 pgs. Liv. José Olimpio ed. Rio, 1944.

THEATRO

Georges Raeders — La dévouverte du Nouveau Monde (piéce en 3 actes sur les thémes de Lope de Vega), (pref. de Louis Jouvet e de Afranio Peixoto) 225 pgs. Atlantica ed. Rio, 1944.

CRITICAS E ENSAIOS

Carlos Drumond de Andrade — Confissões de Minas. 276 pgs. Americ-Edit. Rio, 1944.

Ruy Coelho — Proust. 75 pgs. Flama, S. Paulo, 1944.

Caudido Mota Filho — O Caminho de Três Agonias. 207 pgs. Liv. José Olimpio ed. Rio, 1944.

Alvaro Lins — Jornal de Critica — 3.ª série. 302 pgs. Liv. José Olimpio ed. Rio, 1944.

Jayme de Barros — Poetas do Brasil. 230 pgs. Liv. José Olimpio ed. Rio, 1944.

CIENCIAS SOCIAIS

Humberto Bastos — A marcha do Capitalismo no Brasil. 226 pgs. Liv. Martins ed. S. Paulo, 1944.

José Carlos de Matos Peixoto — Curso de Direito Romano. T. 1º. Partes introdutorio e geral. 404 pgs. Editorial Peixoto S. A. Rio, 1953.

Prof. Guerreiro Ramos — Aspectos Sociológicos da Puericultura. 45 pgs. Imp. Nac. Rio, 1944.

Durval Rosa Borges — Socialização da Medicina (pref. de Mauricio de Medeiros). 135 pgs. distr. Ed. Cia. Brasil Rio-São Paulo [illegible]

Pinto Ferreira — Von Wiese und die Zeitgenoessische Beziehungslehre. 113 pgs. Verlades Inst. fuer Soziologie. Rio, 1941.

Pinto Ferreira — Sociologia das Relações (algumas opiniões criticas sobre os estudos do autor). 27 pgs. ed. part. Rio, 1942.

NOVIDADES

(Conclusão da 1.ª página)

tes um choque entre a recem-vinda e a irmã mais velha da familia guardiã dos deuses-lares. Mariela é sedutora e lança o desassocego no coração dos homens rusticos, pois na familia há uma irmã, um irmão casado e um rapazote esportivo. Os dois irmãos apaixonam-se pela moça da cidade; o coração de Judith, a honesta esposa do campo, enche-se de apreensões, e o espirito da velha irmã é um poço de sobressalto e odio. A velha recebe com suspeita aquela estranha, cujas maneiras revelam uma "concepção diferente de honra". Ela é a implacavel defensora da moralidade do grupo, sem a qual perigam a segurança e a coesão vital dos seus membros. Há uma razão etica em conflito com uma razão humana. A sacerdotiza não perdôa a transigencia com a moral sagrada, mas o amor entra de casa a dentro como um emissario do Destino que não conhece lei. Deus implacavel, exige vitimas humanas para o seu sacrificio, e Judith é a tragica personagem, que, tal uma nova Ifigenia, marcha direta para a morte. Tem a clarividencia tragica das vitimas, e proclama o direito dos amantes se amarem, mesmo contra as leis do coração e do dever. Judith é um carater que atualiza as heroinas da tragedia classica, aceitando seu sacrificio como a solução da propria sabedoria. Há uma moral na peça, que certamente não é a dos principios convencionais do dever — há o reconhecimento de que o amor tem direitos sobre todas as coisas.

Certamente foi um triunfo para as sras. Dulcina de Morais e Aurora Aboim. Um triunfo sobretudo para a sra. Dulcina, que, pela primeira vez, em toda a sua carreira teatral, tomou conciencia dos seus defeitos e compreendeu que os problemas do jogo dramatico não podem ser os mesmos da comedia. Nesta o maneirismo pode até ser um recurso favoravel, mas no drama é intoleravel. A sra. Dulcina apresentou-se tão mudada que se diria uma convalescente de grave molestia dos nervos. Seu estilo tornou-se nobre, simples, quase majestoso — o inverso de toda aquela pedantaria felina que era o grande triunfo do seu repertorio comico, e cujos tiques atraiçoaram inteiramente as suas primeiras interpretações dramaticas. Sua voz progrediu enormemente, reagindo contra aquelas vocalizes aflautadas, a dição afetadamente analitica parodiada, até pelo teatro da revista. A peça não é uma obra de genio, como "Santa Joana", mas o resultado artistico nem se comparam. O papel da sra. Aboim, embora sendo o mais dramatico, não ocupa muito espaço na intriga. Teria sido excessivamente "adaptado" na tradução? A atriz, porém, é a mesma, não se diminue.

Uma surpresa para todo o mundo foi a discreção com que o sr. Odilon assumiu o papel do irmão casado e rustico, enamorado da sedutora heroina. Estavamos tão habituados á voz desafinada e aspera desse ator, cheio de tiques horrivelmente vulgares que, vendo-o falar sentado ao piano, tinha-se até a ilusão de um sincero amor á doce musica — tanto se esforçou ele para refrear os defeitos. Os outros dois irmãos da familia estiveram muito equilibrados, contando ambos com aparelho vocal mais agradavel. Agora, pergunto eu: haverá meio de salvar a sra. Conchita de Morais, veterana da comedia, daquele geitão de falar em que a naturalidade desce á vulgaridade? Em todos os papeis, essa atriz é invariavel como carater; está sempre fazendo uma especie de mamãe resmungona com um repertorio peculiarissimo e onomatopéas, interjeições e outros enfeites vocais, que se enxertam de forma estranha no texto dos papeis.

Vida, opiniões e tendencias...

(Conclusão da 1.ª página)

garemos a ler com os pés, na ponta dos sapatos fotoeletricos de 1950, e teremos peças de madeira, superficies de aluminio, portas de elevador, o diabo. Mas isto não tem maior importancia, uma vez que, condensados ou transformados, os produtos literatos existirão, e serão consumidos. Não haverá desgraça para a humanidade se as bibliotecas, por exemplo, assumiram novas formas, desde que continuem a existir e prestar serviços.

DISCIPLINAR O CAOS MODERNO

— E a Poesia? Pensa que ela se tornará cada vez mais livre ou a tendencia será para voltarmos aos moldes antigos?

— Tambem eu me faço sempre esta pergunta e ainda não achei resposta para ela. Formalmente, a poesia não poderia chegar a ser mais livre do que já foi até hoje. Todas as experiencias com a palavra organizada no conjunto poetico já foram tentadas. A tal ponto que, aqui ou ali, se observa o cansaço e a volta a esse "moldes antigos" a que você se refere. Mas que são afinal esses moldes antigos? São formas que têm algumas centenas de anos, que existiram na infancia da lingua portuguesa ou se manifestaram na Renascença. No fundo, portanto, não são tão antigas assim. Apenas, estão gastas pelo uso excessivo e quase não oferecem mais oportunidade para invenções sugestivas. Pois que voltem a elas os que estiverem desejosos de voltar e se sintam capazes de extrair de tais formas novos efeitos poeticos. Prefiro sugerir outra tarefa: a de disciplinar o chamado cáos moderno, a de pesquisar e estabelecer as leis da poetica moderna, leis de gosto, de psicologia, de filologia, de ritmo, de metrica.

— De metrica tambem?

— Sim, considerando-se esta no sentido menos escolástico possivel. Porque há uma metrica moderna, embora ou por isso mesmo que não se conte com os pés dáctilos ou espondeus, ou com os intrumentos de tortura chinesa dos parnasianos. O metro é, em ultima análise, uma criação psicologica, e a psicologia é fertil na análise de processos de que a literatura poderá poderá apropriar-se para sua renovação. Esta arte poetica está por escrever. Por mim, considero como um dos possiveis pontos de partida para ela esse livro, hoje em dia muito lido por aí, que o Ama do Alonso escreveu sobre a poesia e o estilo de Pablo Neruda. Amado Alonso reconhece preliminarmente que os processos expressivos por ele classificados são comuns aos poetas modernos — e que os procesos de cada época são em geral aparentados. Não é um trabalho que daria gosto fazer — para quem tenha peito, é claro? Mas, voltando ao assunto da sua pergunta: á medida que a poesia se deixar levar pela nostalgia dos tais "moldes antigos" ou insistir na reação contalgia dos sistir na reação contra eles decidirá, a meu ver, da sua liberdade conceitual, pois o regresso ao padrão arcaico ou transposto é quase sempre indicio de uma tendencia para a recapitulação historica, para a volta a concepções e diretrizes intelectuais tambem já suplantadas. Quero dizer: começa-se pela forma e chega-se ao fundo. Ora, acredito que os poetas se acautelarão contra o risco.

— E a tendencia da Literatura, no futuro, será para dar mais importancia ao **individual** ou ao **social**?

— Individual e social se interpenetram a tal ponto — responde-me — que não sei como ese poderá fugir a uma tendencia pelo cultivo da outra. Só haverá oposição por inabilidade do criador ou vicio do seu temperamento.

Estou conversando com o poeta de "Sentimento do Mundo" num fim de tarde, no seu gabinete no Ministerio da Educação. O expediente já terminou, os funcionarios já sairam. Drummond mesmo me aconselhou que fosse áquela hora, pois seriamos menos interrompidos. Nesse instante, porém, um continuo entra, diz qualquer coisa ao meu entrevistado que não consigo ouvir, este pede licença e some pela porta dos fundos. Levanto-me e ponho-me a contemplar a paisagem pelas grandes janelas de vidro. O Pão de Açucar fica bem em frente e lá em baixo está a massa compacta dos arranha-céus. Ha um enorme, monstruoso, que toma todo um quarteirão e se ergue como uma muralha. Como são bonitos os jardins do Ministerio e como descansam a vista a fatigada da desinteressante e excessivamente utilitaria arquitetura da Esplanada!

BRASILEIRA, MAS NAO NACIONALISTA

Mas Drumond reaparece e a entrevista continua:

— E nós — pergunto-lhe então — continuaremos caudatarios das escolas literarias estrangeiras, ou a nossa literatura ganhará, depois do atual conflito, um carater mais acentuadamente brasileiro?

— Não acho que sejamos no momento, de uma maneira viva, caudatarios de escolas literarias estrangeiras. Nossa personalidade literaria está se firmando e tende a afirmar-se cada vez mais. Basta ver a evolução operada de 1922 para cá. E basta pensar num genero: a ficção. A esse respeito, há quem fale em nacionalismo, mas, a meu ver, nacionalismo, propriamente, não é o que caracteriza essa evolução. Nossa literatura é cada vez mais brasileira e cada vez menos nacionalista, no estreito e ilusorio sentido que deram a esse vocabulo homens que tão pouco fizeram realmente pelo Brasil na literatura, na economia e na politica.

O MODERNISMO E A POSINAO DE GRAÇA ARANHA..

Carlos Drummond, ao tempo em que residia em Belo Horizonte fez, juntamente com Emilio Moura, João Alphonsus e Martins de Almeida, a "Revista", uma publicação de vanguarda que, embora aparecida três anos depois da fomosa Semana da Arte Moderna, de São Paulo, teve certa importancia no movimento modernista brasileiro. Seria interessante, portanto, apurar como encara ele, hoje, a reação de 1922. A respeito, diz-me o seguinte:

— O movimento modernista já produziu seus resultados. E' inutil negá-lo ou combatê-lo. Aconteceu.

— Mas acha que foi bem orientado?

— Não foi bem ou mal orientado: caracterizou-o, ao contrario, uma esplendida liberdade de ação, visivel na obra e no jeito de suas figuras representativas. Os maiores adversarios dos modernistas eram os proprios modernistas, que não se poupavam, dando assim um exemplo de coragem e independencia que hoje não são comuns.

— E Graça Aranha, era sinceramente modernista, ou sua atuação no movimento não passou de simples atitude intelectual?

— Não conheci pessoalmente Graça Aranha — responde-me. Mas nunca vi nele a encarnação de um Messias redentor, em que começassem e acabassem todas as esperanças dos jovens revolucionarios de então. Longe disso. O autor de "Chanaan" teve o merito de transformar-se, de estugar o seu passo academico. Passou a formar entre os novos, mas não era um novo. Era, ao contrario, um romantico, e do mais curioso romantismo, aquele que procura esconder-se. Mais ou menos isso disse ele num artigo que em 1924 publiquei no "Diario de Minas", de Belo Horizonte, a proposito do seu rompimento com a Academia. A meu ver o grande erro de Graça Aranha foi querer subordinar toda a nossa expansão intelectual aos imperativos da sua metafisica. Da sua má metafisica.

OS MOÇOS SÃO TÃO VARIADOS!

E' sabido que Carlos Drummond, juntamente com outros escritores, assinou há tempos uma declaração antiacademica, comprometendo-se a jámais apresentar-se candidato á "imortalidade" nem aceitar a indicação do seu nome para qualquer das poltronas azuis tão cobiçadas pelo sr. Jorge de Lima. Pergunto-lhe porque subscreveu tal documento e é esta a explicação que me dá para o caso:

— Numa roda de amigos, e para troçar de um de nós (o contista Marques Rebelo) que aparecera com um exemplar da "Revista da Academia" em que colaborara, imaginamos a brincadeira de escrever um declaração anti-academica. O proprio colaborador da "Revista" assinou-a com bom humor. Confesso, porém, que fiz aquilo por simples pilheria, pois não costumo pensar na Academia...

— Mas acha que há incompatibilidade entre esta e os escritores novos? Os moços são tão variados! Alguns se sentirão bem lá dentro. Outros estarão melhor cá fora. Este problema não existe. Para mim, pelo menos, nunca existiu.

Finalizando nossa conversa, pergunto ao poeta em que obra trabalha atualmente, quais os poemas de sua autoria que prefere, e que livro gostaria de traduzir para o português.

Eis a resposta:

— No momento, colho material para uma antologia da poesia social brasileira e completo uma tradução das **Liaisons Dangereuses**, de Laclos. Não tenho predileção por este ou aquele de meus poemas. Em geral gosto mais do que foi escrito por ultimo, mas com o tempo começo a descobrir-lhe defeitos, imperfeições. Gostaria de traduzir o "Journal", de Jules Renard, inteiro, como documento da psicologia do escritor.

Durante os anos que precederam á guerra, a França foi o lugar de uma imensa fermentação, em todos os dominios o espirito critico e de pesquisa se esforçava por edificar uma nova escala de valores — já era possivel discernir qualquer coisa como a germinação de uma ordem nova. Os espiritos desatentos ou sonolentos não se apercebiam disso, julgando a França velha e satisfeita demais para se comprometer numa aventura perigosa, para correr o risco de morrer por ela mesmo, afim de se renovar. Tinha, pensavam eles, atingido o maximo de sua civilização, de sua grandeza, de sua gloria, criando uma arte de viver, requintada mas antiquada em que a utilização de todos os recursos do homem e o equilibrio sabiamente estabelecido entre as tradições rotineiras e a audacia criadora, entre a autoridade do Estado e as liberdades do individuo, asseguravam a cada um o gozo de sua propria riqueza e dos bens da comunidade.

Mas, se a França não fez sua revolução antes de 1939, não foi por estar atrasada em relação á Alemanha, á Italia ou á Russia, mas por não estar ainda o mundo amadurecido para a revolução. A historia dos ultimos cento e cinquenta anos é a da semeadura, nos povos, dos principios universais de 1789 que hoje continuam em sua essencia plenamente válidos. Não se trata mais tão só de formulá-los, de aceitá-los, de lhes atribuir o valor de um ideal, mas de aplicá-los, de incarná-los na realidade. Uma "revolução nacional", uma revolução trancada dentro de si mesmo, feita em virtude dos seus principios, é um verdadeiro contrassenso. A Revolução deve tomar como campo de ação o mundo inteiro.

Agora, que a guerra provocou a desagregação do velho mundo, tal revolução é possivel. O papel da França é o de realizar uma **revolução exemplar**, de inventar, conformados a seu espirito, formas politicas e sociais aplicaveis não somente ao povo francês, mas tambem a todos os povos da terra.

A França tem o direito de reivindicar tão glorioso privilegio, pois se os franceses são apaixonadamente apegados ao corpo de sua patria, a seus olhos a idéia da humanidade sempre dominou a de patria, e cada um pode dizer como Montaigne "...considero todos os homens meus com patriotas e abraço um polonês como um francês, preterindo essa ligação nacional pela universal e comum."

(Tradução de Lourdes Santos Machado e Lourival Gomes Machado).

MANIFESTO

(Conclusão da 1.ª página)

que os ultrapassa, compõe uma harmonia superior, enriquecida pelos contrastes e dissonancias que nela se movimentam em plena liberdade.

* * *

A revolução contemporanea deve inscrever numa nova carta politica e social ás conquistas do humanismo moderno.

A França não poderia, sem renegar seu passado, sem renegar-se a si mesma, sem trair a humanidade, renunciar á sua função historica de "pais da descoberta." Sempre combateu na vanguarda, pelos seus artistas, seus sabios, seus tecnicos, seus herois, seus santos, em favor da libertação do homem, desenvolvendo a um só tempo o conhecimento de sua condição e o poder sobre a materia.

Os povos moços, num movimento de orgulho e de entusiasmo que se presta um pouco ao sorriso, elevam o progresso técnico á dignidade de uma religião. A França, ainda que tenha desempenhado em todos os dominios da pesquisa e da experiencia o papel de iniciadora, não celebra esse culto ingenuo, de forma que alguns espiritos são levados a pensar que as concepções audaciosas a atemorizam que não ousa se desembaraçar dos entraves da tradição e que não confia no homem.

Na realidade, o espirito francês pede ao homem consideravelmente mais. Não lhe basta que o homem domine a materia, é preciso ainda que se domine a si proprio. O progresso material, o progresso em potencia, pouco vale se não se torna um meio de liberação e de elevação espiritual.

Os desdenhosos do progresso, misticos, homens de ciencia ou artistas — dão, em França, ao orgulho, á satisfação do homem, um corretivo indispensavel. Baudelaire, por exemplo, longe de desprezar as conquistas da ciencia e da tecnica, o que faz é definir-lhes o exato papel, quando escreve: **"Não há verdadeiro progresso senão na diminuição dos traços do pecado original."**

Assim sendo, o espirito francês de modo algum separa o progresso tecnico da pesquisa interior. Transformar o mundo exterior, melhorar as condições de existencia do homem — certamente é o que se quer, mas quer-se muito mais: quer-se construir o homem, alcançar o homem contra a natureza e contra a sua natureza. O progresso material não se opõe necessariamente ao espiritual. Mas caise novamente na barbaria quando se esquece que o primeiro não é senão condição, nem necessaria nem suficiente, do segundo.

A França deve a si mesma, deve ás tradições espirituais de que é herdeira, deve á comunidade das nações a preparação dos caminhos para um humanismo novo. Compete á sabedoria francesa pôr a serviço do homem as forças enormes por ele suscitadas e captadas, elevar a civilização mecanica ao estado de civilização humana. Compete-lhe tambem elevar o homem a uma conciencia mais ampla de seus poderes e de sua missão, elevá-lo á altura de suas proprias conquistas.

Um homem novo num mundo novo, — eis a condição pela qual cada um encontrará além do simples conforto, essa libertação do ser, esse equilibrio, esse acordo entre a liberdade e a necessidade, essa harmonia em que consiste a felicidade na qual o homem se sente reconciliado consigo mesmo, com a sociedade e com Deus.

Retrato n. 3 — Oswaldo Goeldi

(Conclusão da 1.ª página)

braieiras o amor pelos pescadores, pesados corpos na humidade noturna, entre areias e aguas, barcos e de novo peixes, peixes e peixes, até a deformação grotesca, até o humour em comentario plastico se corrigindo do excessivo ou fugindo da obsessão...

De Hodler a Kobin, este o ilustre sexagenario com quem Goeldi até 1939 manteve correspondencia e uma admiravel cordialidade, o artista posue até hoje as marcas, no seu desenho imbuido de expressionismo e de uma certa vibratilidade "energica", na extenção fortissima das linhas... Não é porém da xilogravura que falo, é do desenho, este desenho admiravel de expressão e de profundidade, até carregado em carvão, até a densidade negra sob o nanquim, e ora emaciado na transparencia esfuminhada dos finissimos cabelos das antigas gravuras anonimas. Foi, pois, em 1931, depois de 1937...

A mesma cara angulosa, a mesma marcha de cabeça baixa e dentes apertados até que noutro dia mesmo José Olympio Pereira Filho assumiu o papel do velho Pelletan ao fazer os livros de arte de 20 francos em fins do seculo passado. "Ce livre est établi avec les mêsmes soins que s'il devait être vendu trois ou quatre fois plus cher. Mais on ne doit pas faire de l'art seulement pour les fortunés de ce monde, et il faut penser aussi á ceux qui n'ont point de galerie ou de "bibliotheque d'amateur" e que pourtant et comprennent le beau".

A grafica nacional participou então enfim de um empreendimento editorial no país ao se, em confiados alguns volumes de Dostoisvski á interpretação ilustrativa de Goeldi. Não sei, mas me parece que isto serviu de chamar á ordem os varios destinos desinteressados da goeldiana, fornecendo-lhe então toda a grandeza de possibilidades nas paginas de "Humilhados e Ofendidos" e das "Recordarões da Casa dos Mortos"... Estamos finalmente nas primeiras trilhas que levam a Roma e a Florença na época das edições "aldinas"... Não estamos ainda no caminho dos "livros de horas", mas finalmente começamos.

Goeldi é porém ambicioso. Ele está fazendo sessenta bicos-de-pena para a edição integral de "O Idiota." E' ambicioso e como ás vezes se serve da aquarela devo lhe censurar a ambição. Goeldi, fique na sua xilogravura e no seu desenho. Fique por aí, Goeldi. Estimo que mais realize o seu destino na dominação dessa tecnica e dessa expressão melhor do que ninguem em lugar de tentar outras pensando na nobreza do material. Acredite que nenhum oleo pode ser nobre se faltar amor e nobreza ao espirito que o conduz para a tela, amor e nobreza que estão na raiz de sua personalidade artistica, bem vivos e evidentes... e em madeira.

A xilogravura de Goeldi felizmente não trateia mais. Da truculencia do Roceiro á sutileza poetica e fina do Amanhecer na praia, constantes do album de 1930, ela se depura no terreno firme, expressão, rasgos de luz, fidelidade ao expontaneo mesmo desmerecedor, profundidade nos planos ou não á maneira antiga, a goeldiana em madeira nos dá extremos de equilibrio e de vitalidade, impulsos sabios de precisão vibrando...

Há agora uns ombros que se curvam sobre a mesa de trabalho, a parede branca fixa estas azas pretas sobre um traço a abrir na madeira, e o amor do artezão se faz humilde e silencioso na janela de uma barulhenta rua do Lebion. Aqui esta Goeldi, o xilografo, um "admiravel artista", para citar Manuel Bandeira, mais uma vez com as minhas palavras.

AO COMERCIO E Á INDUSTRIA

"S. P. O. I. Procuradoria Geral", oferece seus serviços no Distrito Federal

PROPRIEDADE INDUSTRIAL, marcas de indústria e de comércio.
REAJUSTAMENTO ECONOMICO.
REGISTRO DE PRODUTOS FARMACEUTICOS.
CÓDIGOS DE MINAS, registros e autorizações para exploração mineral.
ANDAMENTO DE PROCESSOS nos Ministérios e Repartições.
COMPRA E VENDA DE IMOVEIS, Administração de prédios Hipotecas.

S. P. O. I.

Procuradoria Geral:
Rua do Ouvidor, 68 — 2.º andar — Tel. 43-3460
End. Telg. "E S P O. I."
RIO DE JANEIRO
Advogado responsavel: Octavio Simões Barbosa

Em 2.ª edição O Grande Livro de David Nasser
CONFISSÕES DE UM MARINHEIRO DE HITLER
A venda em todas Livrarias do Recife

MUNDO DE LUZ E SOM

UNICOS DEPOSITARIOS

JOALHARIA REGULADOR DA MARINHA

RUA NOVA N.º 223 — RECIFE

"POR QUEM OS SINOS DOBRAM"

Em revista, alguns dos nomes responsaveis pela confecção deste filme

DIRIGIU E ANIMOU O FILME

A concepção do filme **POR QUEM OS SINOS DOBRAM** — extraido da célebre novela de Ernest Hemingway e adaptado ao écran por Dudley Nichols, — requereu três anos anos de trabalho continuo, já que a sua filmagem foi vitima de imprevistos os mais variados.

Da minha parte, limito-me a dizer que dirigi **POR QUEM OS SINOS DOBRAM** com um fervor, entusiasmo e dedicação como nunca o havia feito antes. E considero-me recompensado dos seus esforços.

PRODUTOR - EXECUTIVO

Desde o momento em que a Paramount comprou de Ernest Hemingway os direitos da novela **POR QUEM OS SINOS DOBRAM**, para levá-la ao ecran, Buddy De Sylva desdobrou-se em esforços para fazer dessa obra algo de magistral no cinema. Ele estava ao par do interesse que o livro havia despertado em todo o mundo e não desconhecia a curiosidade que reinava em torno da escolha dos intérpretes para as figuras de Robert Jordan, Pablo, Pilar, etc Deste modo De Sylva não poupou esforços para fazer **POR QUEM OS SINOS DOBRAM** um desses filmes que marcam época na historia da cinematografia.

ORGANIZADOR DO FILME

Outro poderoso élo da maravilhosa corrente de perfeição do filme **POR QUEM OS SINOS DOBRAM**, foi a contribuição artistica de William Cameron Menzies, organizador da pelicula. Cameron iniciou a sua inovação de efeitos cênicos, e preparação especial da camera fotografica para obter nas cenas um certo colorido peculiar, há uns quinzes anos atrás, no filme "Bulldog Drummond", e em "E O Vento Levou". Agora em **POR QUEM OS SINOS DOBRAM**, pode-se admirar melhor a arte de Cameron, traduzida em belissimas silhuetas e contrastes fotograficos de impressionante imaginação.

AUTOR DO SCRIPT

Depois de trabalhar catorze anos fazendo adptações de argumentos para o cinema, Dudley Nichols surge agora como um consumado mestre dos diálogos.

Quando foi escolhido para colaborar em **POR QUEM OS SINOS DOBRAM**, sentiu uma grande emoção, pois o seu sonho dourado sempre foi escrever algo sobre assuntos espanhóis.

DIRETOR DE FOTOGRAFIA

O eminete fotográfo Ray Rennahan teve que vencer grandes dificuldades durante a filmagem **POR QUEM OS SINOS DOBRAM**, ao trabalhar em montanhas de três mil metros de altura, sob temperatura a mais irregular possivel.

Rennahan, com a sua excelente arte fotográfica, é porém o responsavel por grande parte do êxito de **POR QUEM OS SINOS DOBRAM.**

A "MARIA" DE POR QUEM OS SINO DOBRAM

Ingrid Bergman poderia desde logo ter indicado aos estudios da Paramount quem o escritor Ernest Hemingway desejaria que interpretasse o papel de "Maria" em "POR QUEM OS SINOS DOBRAM" espetacular produção em tecnicolor.

Entretanto, só depois de uns "Talentscouts" da Marca das Estrelas o mesmo trabalho exigido para a procura da interprete de Scalett O' Hara em ". . e o vento levou", e após ser convidada pelo produtor Sam Wood para desempenhar o papel de "Maria", é que a atriz suéca mostrou aos chefes do estudio um exemplar do livro "P O R QUEM OS SINOS DOBRAM", o qual trazia a seguinte dedicatoria: "A' Ingrid Bergman, a "Maria" deste romance". Ernest Hemingway".

O livro foi autografado e enviado à atriz pelo seu autor, ha dois anos atrás, ou seja muitos antes da sensacional procura de uma interprete para o papel de "Maria".

EDDIE CANTOR

UM COMEDIANTE DEVE SER HUMANO!

Qualquer pessôa pode ser um comediante favorito, como Eddie Cantor, durante trinta e cinco anos... desde que saiba como!

Naturalmente é preciso ter-se graça; mas é preciso tambem que haja haja alguma coisa além disso; na comédia deve haver um "toque" humano que atinja a todas as pessôas.

O maior sucesso de Eddie Cantor, dizem os seus intimos, reside no fato de atingir ele, com seus recursos comicos, mais depressa o coração do que a cabeça. Sendo humano, ele faz com que o publico sinta que ele tambem tem os mesmos problemas e as mesmas alegrias que atingem a qualquer mortal.

Muitas vezes ele diz piadas sobre sua própria vida, falando sobre sua esposa e suas cinco filhas; as atividades particulares de Eddie Cantor tambem têm grande influencia sobre a sua carreira. E' sabido que ele possue a grande facilidade de arranjar dinheiro e assim, ele dedica-se a diversas instituições de caridade, obtendo geralmente o que muita gente bôa não obteria. Eddie apoia com interesse e sinceridade qualquer associação caridosa que ele julgue util, sem observar qualquer distinção de raça ou religião.

Pouco depois de iniciar a filmagem da pelicula "E O ESPETACULO CONTINUA (Show Business), ele vendeu 1.250.000 dolares em Bonus de Guerra, numa rapida aparição numa loja de Los Angeles. O seu "record", no entanto, está nos 37.630.075 dolares em Bonus de Guerra, vendidos por ele durante uma aparição de 24 horas, sem intervalos, numa estação radiofonica de São Francisco.

Durante muito tempo Eddie manteve, e ainda mantem o Eddie Cantor Camp, para os meninos menos privilegiados de Nova York. Ele ainda encontra tempo para campanhas civicas e emprega todos os seus momentos de folga, distraindo os soldados de Tio Sam. No ultimo Natal, Eddie vestiu-se de Papai Noel, distribuindo presentes na Cantina de Hollywood. O dia de Ano Novo, ele devotou aos feridos da guerra que se encontravam nos hospitais de Palm Springs.

E assim, injetando um pouco de calor humano nos seus numeros comicos, Eddie conseguiu permanecer durante trinta e cinco anos, como um verdadeiro idolo. Agora, vamos revelo como ator-produtor em "E O ESPETACULO CONTINUA".

O produtor Eddie Cantor, soube habilmente, dar à sua historia alguns momentos dramaticos e humanos que de forma alguma se chocam com a comicidade e o humor que acompanham o filme do inicio ao fim.

"E O ESPETACULO CONTINUA" é a historia alegre e por vezes nostalgica dos que lutam pela gloria, dos que dedicam toda a sua vida e todo o seu amor à realização de um ideal, que é o palco. E o ator Eddie Cantor vive nesse filme um dos seus maiores papeis, formando ao lado de Joan Davis, uma dupla de comediantes disposta a fazer o publico estourar de rir. Tambem Nancy Kelly, George Murphy e Constance Moore estão no elenco deste filme que irá constituir um dos mais legitimos sucessos desta temporada!

Uma comedia com BOB HOPE

«O CARADURA», um sucesso da Paramount

BETTY HUTTON e BOB HOPE, principais interpretes da comedia O CARADURA

Mais uma impagavel comédia de Bob Hope, o rei do riso, será apresentada, a partir de amanhã, na tela do Art-Palacio. Trata-se de O CARADURA (Let's Face It), com Betty Hutton, Dona Drake, Eve Arden e Zazu Pitta.

O CARADURA, produção da Parmount, é uma hilariante historia que nos conta as peripecias de um recruta e os seus idilios com uma loura incendiaria, tipo dinamite.

O filme, além de outras atrações, ainda apresentará o famoso casal de bailarinos excentricos — Nicco & Tanya, uma verdadeira fabrica de gargalhadas.

O Tatú no Cinema

Laurenio LIMA

(Para o "D. P.")

Já não ha mais duvida de que o nome do Brasil começa a ser conhecido nos Estados Unidos. Para nossa felicidade esse conhecimento não se faz somente por intermedio de Carmen Miranda, se bem que a influencia dessa nativa "estilizada" e "too sophisticated" possa ser encontrada, facilmente, aqui e ali. E' que Carmen Miranda levou para os Estados Unidos tudo o que pode ser conduzido sobre um chapeu, sobretudo bananas.

Todavia o que nos tornou de certa maneira familiar aos norte-americanos foi a vinda de alguns artistas "yankees" à nossa terra. Alguns deles bem grandes, como Orson Welles e Walter Disney.

Hoje já começam a aparecer no cinema alguns aspectos de nossa vida numa corografia um pouco menos confusa do que antigamente. Walter Disney que veio ao Brasil numa missão para-oficial da "good neighbourhood policy" levou daqui, na sua bagagem um material importante para os seus "cartoons" e começa, agora, a nos mandar de volta alguns trabalhos com esse material.

Já tivemos, por aqui, o Zé Carioca, que foi um sucesso e agora nos aparece Pluto às voltas com um tatu' paraense que, esquecido da nacionalidade, dança conga ou rumba como qualquer um que não seja brasileiro. Apesar de tudo é sempre agradavel ver motivos brasileiros na policromia do desenho animado.

Particularmente fiquei satisfeito em verificar que o indilio do tatu' acontece com Pluto, o mais sentimental dos personagens de Disney. Aliás Pluto é mais feliz que Rudyard Kipling que desejava vir ao Rio para conhecer um "armadillo", pois a criatura de Disney logo ao chegar a Belem, encontra-se com o mais faceiro animalzinho que é possivel imaginar. Até as côres desmaiadas da sua couraça natural tem algo de faceirice. O sentimental Pluto, não afeito às experiencias venatorias, cai como um "pato" pelos belos olhos da sua descoberta.

O desenho pode suscitar comentarios menos entusiasticos, mas o fato é que o nosso mapa aparece ali com todos seus acidentes geograficos, o que não deixa de ser um grande passo para o conhecimento de nossa patria. Começámos pelos papagaios e tatu's e é bem possivel que, em pouco tempo, o nosso rico folc-lore seja aproveitado como materia para desenhos animados. Tudo é questão de paciencia. Somente é impossivel ter paciencia quando escutamos ao explicador dos desenhos de Disney. Desde o "Dragão Dengoso" que estamos com a ressonancia das suas palavras nos ouvidos. Suponho que todos dispensariam explicações faladas de filmes tão simples como "Pluto meets the Armadillo." Em todo caso, esse desenho que passa no "Art" vale a pena ser visto.

MARY MARTIN CONCEDE AUTOGRAFOS!

Durante a sua carreira cinematografica, Mary Martin tem posto o seu autografo nas mais variadas coisas: fotografias, partituras musicais, capacetes, bolas de futebol, carteiras, etc.

Há poucos dias, porém, durante um intervalo das filmagens de "DOIS SOLTEIROS EM APUROS", aquela encantadora estrela foi procurada por um marujo da armada norte-americana, que lhe foi pedir para colocar a sua assinatura num pedaço de asa de um avião japonês derrubado nas Aleutas.

Mary prontamente aquiesceu ao pedido, e, por sua vez, solicitou ao marujo pedaços de muitos outros aviões japoneses para ela autografar.

UM CENARIO DE "A IRRESISTIVEL IMPOSTORA"

Dado o elevado valor dos objetos de arte que guarnecem o interior de uma residencia de Washington, no filme de Paulette Goddard e Fred Mac Murray, "A IRRESISTIVEL IMPOSTORA", a Paramount viu-se forçada a contratar um corpo especial de policiais para tomar conta daquele set, tal o vulto da quantia que ele representava.

«BATUCADA EM BERLIM»

UM FILME REVISTA PRODUZIDO NO BRASIL

PROCOPIO FERREIRA, principal artista do elenco de BATUCADA EM BERLIM

O cinema dos Vista acaba de contratar a exibição do filme "Berlim na Batucada", a sátira ao regime nazista que a "Cinédia" distribue.

Reuniram-se, nessa produção, os mais famosos artistas do palco e do microfone brasileiros, sendo de esperar, portanto, o melhor êxito na apresentação dêsse magnifico espetáculo.

Procópio Ferreira tem o seu primeiro papel cômico no Cinema. Está engraçadissimo na figura de um malandro. Delorges Caminha, o galã de "Bonequinha de Sêda", também aparece num dos seus melhores desempenhos. Jararaca e Ratinho estão impagáveis como desastrados garçons de um bar.

"Odete, cure o meu lamento", um dos melhores sambas de 1944, é cantado por Leo Albano, acompanhado por uma completa escola de samba. A voz bonita de Francisco Alves nos grandes e modernos sambas, "As lavadeiras", "Silenciar Mangueira não", "Laurindo vem descendo" e "A voz do violão".

Alvarenga e Ranchinho; Viviani e Lyson Caster, o popularissimo casal de artistas, pela primeira vez no Cinema. Ivo de Freitas, o "Hans von Chucruta" da Rádio Record de São Paulo, apresenta a sua caricatura de Hitler. Chocolate, o crioulinho revelação, num dueto com Flora Matos: Desculpe, dona Palmira.

Marcerette Lanthos, Trio de Ouro, Silvino Neto e suas célebres personagens, Pimpinela, Anastácio, seu Acácio, e Januário; Edú, o rei mundial da gaita; Principe Maluco, o popular cômico de todo o Brasil, em algumas de suas piadas. Os Indios Tabajaras numa linda canção em tupi; os queridos Trigêmeos Vocalistas na interessante marcha "Vou levar êste boi para Hollywood"; Celjo Sobrinho, Pedro Dias, Manuel Rocha, Carlos Barbosa, Matilde Costa, populares e queridas figuras do nosso teatro, completam o elenco. Peri Martins, o garoto revelação; Solange França, a garota do rádio, no papel de Odete, namorada de Chico Alves; Luizinha Carvalho e Leo Albano, no samba "A Tristeza me persegue"; Manuel Rocha no engraçadissimo personagem de seu Carvalhães, dono da Pensão Palácio.

Danny Kaye custou a vencer!

O proprio Danny Kaye ainda não pôde compreender como isso aconteceu, mas vocês compreenderão quando estiverem sentados numa poltrona, tendo diante de si um homem dinamico, com uma fisionomia flexivel, com um gosto apaixonado pela sátira, e que fará com que tudo o mais seja esquecido e ele, só ele, bastaria para completar um grande espetáculo. E, esse genio historionico tornase famoso com apenas um filme!

Há três anos passados Danny conseguiu impressionar vivamente uma pequena talentosa de nome Sylvia Fine, e desde então, nunca mais a sorte o abandonou. Impressão forte tambem causou ele a Samuel Goldwyn,que não hesitou um só instante, contratando-o com exclusividade e apresentando-o num celuloide colorido, do qual espera grandes resultados. "SONHANDO DE OLHOS ABERTOS" é o titulo desse filme e tanto tinha razão Samuel Goldwyn que apenas exibido em algumas cidades, o filme acusa resultados superiores aos esperados pelo grande cineasta. E já Danny Kaye está "pesando" para o seu segundo filme!

Danny Kaye, cujo verdadeiro nome é David Daniel Kominsky, vem de Brooklyn; seus pais sonhavam fazê-lo doutor; seria um brilhante advogado e defenderia os direitos de toda a vizinhança. Mas os Deuses pareciam conspirar contra esses belos sonhos, Danny adquiriria a reputação de palhaço, pois seu passatempo predileto era divertir os colegas e os fregueses de uma confeitaria. Sobreveio então a depressão e Brooklyn foi, naturalmente, atingida, e mais atingida ainda a confecção de vestidos, o que foi um baque nas finanças dos Kominskys. Muitos dos colegas de Danny tiveram que desistir dos estudos; ele, porém, continuou, diplomou-se e depois começou a procurar emprego. Como os empregos eram raros na ocasião, Danny aceitou o primeiro que apareceu, num bar de Brooklyn. Todo o grupo resolveu celebrar, e marchou em peso ao local para felicitá-lo., tomando "sundaes", "milk-shakes" e "ice-creams", saindo em seguida com um "Thanks, Danny!"

E as coisas continuaram assim durante algumas semanas até que o gerente percebeu a entrada daqueles jovens sem que à saida dinheiro algum fôsse ter à caixa. Depois de fazer desabar sobre Danny um verdadeiro temporal de desaforos, o "boss" despediu-o. "Um rapaz como você, Danny — diziam os amigos — devia trabalhar numa companhia de seguros". Danny seguiu o conselho e ia muito bem até o dia em que o auditor da companhia percebeu um "pequenino" êrro de Danny: uma diferença de quarenta mil dólares... E... não é preciso dizer mais nada... O nosso amigo mais uma vez estava no "desvio"...

Foi então que surgiu a idéia de fazer-se um comediante profissional. Depois de muito procurar um agente, encontrou um que lhe arranjou um lugar onde "apenas" ele devia cantar, dansar, representar, fazer cenários, consolar os corações solitários (em geral de mais de cinquenta anos), e ainda dansar com aquelas que não tinham facilidade em encontrar parceiros. De tudo isso, só restou a Danny, no fim de alguns meses, 8 dólares em caixa, uma meia duzia de endereços premissores e uma ambição louca de se tornar uma grande figura da comédia. A coisa, porém, não parecia ser tão facil. Danny passou momentos bem desagradáveis, aliou-se a um casal de dansarinos, fez uma viagem ao Oriente e voltou à América ainda um desconhecido! Finalmente, um amigo informou-lhe que um outro amigo estava montando um "show" e que precisava de novos talentos. Para lá foi o nosso Danny: ao chegar dirigiu-se a uma pequena que estava atrapalhada com um maço de papel: — "Sou Danny Kaye", foi dizendo ele. "Estou ocupada", foi a resposta. — "Muito engraçado", disse Danny voltando-lhe as costas.

— "Muito rude", retrucou ela, antes que ele se afastasse. Danny resolveu então executar alguns dos seus numeros, assombrando a audiencia.

— "Não vou muito com você", disse a pequena, mas parece-me que você tem talento.

— "Tambem não vou com você, mas não sei bem porquê! Como é mesmo o seu nome?"

— "Fine, Sylvia Fine".

"E o que faz você?"

"Escrevo material especial para os comediantes".

— "Eu poderia interpretar alguma coisa sua..."

— "Eu estava justamente pensando em poder propor-lhe uma sociedade!"

E assim tudo começou! Danny, Sylvia e Max Liebman, colaborador de Sylvia, passaram a trabalhar juntos. A primeira peça foi "The Straw Hat Revue", onde o nosso herói tinha um papel regular. A critica parece que nem notou a sua presença, o que desesperou. Liebman e Sylvia, porém, confiavam nele e aconselharam calma. Danny foi então afogar a mágua na Florida. Dias depois, telefonava à Sylvia:

— "Porque você não vem até aqui?"

— "Para que?"

— "Poderiamos nos casar..."

Naturalmente, Sylvia foi à Florida e uma semana depois voltava o casal à Nova York. Danny foi então trabalhar no "La Martinique".

— "Escreva-me qualquer coisa diferente, querida; creio que vou encontrar minha grande chance"!

Sylvia escreveu uma deliciosa sátira "Anatole de Paris", sobre um chapeleiro maneiroso e maniaco. Nessa noite, o "La Martinique" estava repleto de gente famosa: Gypsy Rose Lee, Billy Rose, Noel Coward, Milton Berle, Dinah Shore, Eddie Cantor e Moss Hart. Moss ficou tão entusiasmado com Danny que contratou-o imediatamente para participar da peça "Lady in the Dark".

Daí, ao êxito completo foi um pulo. Danny tornou-se finalmente uma figura popularissima nos Estados Unidos, até o dia em que Samuel Goldwyn ofereceu-lhe um contrato por cinco anos com garantia de um filme por ano, a cento e vinte e cinco mil dólares. Danny aceitou-o, e agora a sua fama está rapidamente se espalhando em todo o mundo.

Goldwyn ofereceu ainda a Danny a vantagem de escolher seu próprio material, seus diretores, comparsas, etc.

O filme de estréia de Danny Kaye é "SONHANDO DE OLHOS ABERTOS", que o publico carioca assistirá muito brevemente, e Goldwyn já tem bastante adiantada a filmagem da sua segunda pelicula "The Wonder man", tambem em tecnicolor, como a primeira.

NOTICIAS CINEMATOGRAFICAS

"Os Super-Homens", titulo provavel para o esplendido drama RKO, "The master race", recebeu a direção do conhecido escritor e ator Herbert J. Biberman. Em colaboração com Anne Froelick e Rowland Leigh, Biberman escreveu o argumento de "Os Super-Homens", que possue um "cast" de artistas sem grande nome, porém todos excelentes interpretes: Stanley Bidges, George Coulouris, Osa Masson, Nancy Gates, Carl Esmond, Richard Hugent e Maria Lund. "Os Super-Homens" promete ser um dos grandes espetaculos para a temporada 1945-46.

x x x

Maria Palmer, um dos grandes interesses da maravilhosa produção de Casey Robinson para a RKO, "Quando a neve tornar a cair..." (Days of glory), foi o segundo membro do "cast" do filme a se naturalizar americana. Maria é vienense, tendo sido em sua terra natal, a pupila predileta de Max Reinhardt. A primeira a adotar a nacionalidade "yankee" no "set" do filme de Jacques Tourneur foi a sua "estrela", a interessantissima Tamara Toumanova.

O primeiro filme da "International" foi muito bem recebido pela critica e pelo publico norte - americanos. Trata-se de Casanova Brown, e não é motivo de admiração que tenha recebido tantos elogios, pois o argumento é originalissimo, a direção foi confiada ao admiravel Sam Wod e os principais papeis são interpretados por Gary Cooper, Teresa Wright, Frank Morgan e Anita Louise!

Festa em Culver City

Embora tenha dado muito trabalho — não é brincadeira, positivamente, fazer um filme que demore 2 horas e 10 minutos na téla — "A Filha do Comandante" (Thou sands Cheer) foi, durante suas filmagens nos estudios da Metro-Goldwyn-Mayer em Culver City, como que uma festa. E' que o filme, sobre ter um enrêdo leve, chamou o concurso de inumeras "estrelas" e "astros" — e o concurso dessas figuras, em aparições de carater nitidamente de "divertimento", tornou grande parte da filmagem do estaculo algo festivo para os proprios artistas e seus técnicos.

Foi com alegria que os maiores nomes da constelação da Metro-Goldwyin-Mayer se submeteram aos ensaios para a grande sequencias de "Thousands Cheer" (Filha do Comandante) que tem por ambiente um grande palco armado do campo de convocados da California.

Mickei Rooney e Judy Garland foram dos primeiros que se apresentaram. Outra cena requereu a presença de Red Skelton, Donna Reed e da encantadora pequena Margaret O' Brien, que "Sublime Alvorada" e "O Anjo Perdido" celebrisaram. Depois chegou a vez de ensaiar Lucille Ball, vindo logo a seguir a chamada de Ann Sothern que fez uma interessantissima cena com Frank Morgan e Marsha Hunt.

Mas o filme tem uma verdadeira "constelação". Se a parte do enredo, propriamente, conta com Kathryn Grayson, Gene Kelly John Boles e Mary Astor, a parte musical, de "feerie", a que nos referirmos acima, conta ainda com Lena Horne, June Allyson, Virgia O'Brien, Gloria de Haven, Marylin Maxwell, as famosas bandas de Kay Kyser, Bob Crosbly e Benny Carter. Alem disso ha a presença, fazendo sua estreia no cinema, e de modo muito feliz, de José Iturbi. Iturbi, sim, o famoso pianista e maestro inconfundivel figura do mundo musical, que já deu vitorioso consertos no Municipal do Rio de Janeiro, e que agora, contratado a longo prazo pela Metro-Goldwyn-Mayer, empresta o fulgor do seu nome ao cinema. Sua "performance" em "A Filha do Comandante", no papel de um maestro amigo de Kathyn Grayson a filha do Comandante, é uma prova que o cinema pode contar com Iturbi, que alem de ter papel de grande destaque na parte musical, riquissima aliás, do filme, intervem na parte do enredo.

A historia de "A Filha do Comandante" — um pretexto amabilissimo para o publico esquecer um pouco os filmes de guerra — é leve, amavel, cheia de ternura e encantamento. Tudo gira em torno, da filha de um coronel, que se apaixona de modo interessantissimo, pitoresco, por um convocado.

Tecnicolorido, o filme tem, a proposito disso, vastissimo elemento de agrado. A sequencia de Lena Horne, por exemplo, vale por uma vitoria do bom-tom dos homens de tecnicolor. A cena em que Kathryn Grayson cantará frente de 250 homens em coro, um hino de Shostakovsky, é outra vitoria do tecnicolor. Foi Pasternak, o homem responsavel pelos maiores sucessos de Deanna Durbin, quem produziu "A Filha do Comandante". A direção propriamente, é de George Sidney — não confundir com um cavalheiro velhote que ha alguns anos tentava ser engraçado. Este Sidney tem apenas 25 anos. E 25 que valem a pena, como este filme de bom gosto dá a entender...

WALTER WANGER, produtor de filmes para os estudios da "Universal". E' um dos mais acatados nomes da industria de cinema. E' sua especialidade a realização de filmes espetaculares

VIDA NOS CAMPOS

NOVOS HORISONTES À INDUSTRIA AÇUCAREIRA

(Palestra realizada pelo dr. Brito Passos, em Catende, por ocasião da visita dos rotarianos do Recife)

"Minhas senhoras, meus senhores, srs. rotarianos: No passeio desta manhã pelos canaviais verdejantes sob a canicula ardente, tivestes ensejo de ver um esforço na racionalização da cultura da cana. Hoje á tarde ireis visitar nossas fabricas de açucar e alcool. As vossas observações pessoais num e noutro setor, vos foram e serão muito mais interessantes e proveitosas do que tudo o que eu vos pudesse dizer sobre eles no decorrer desta ligeira palestra.

Julgo, portanto, desnecessario discorrer sobre tais assuntos e procurarei dizer-vos algo sobre os novos horizontes abertos pela tecnica moderna á nossa industria.

Quem refletir um pouco sobre as causas que determinaram o relativo desafogo por que atravessa a nossa industria açucareira, no momento atual, não poderá deixar de concluir ser ele uma consequencia transitoria de diversos fatores acidentais. A ninguem é licito imaginar que a situação presente se manterá inalteravel e perene anos a fio, depois da Vitoria. Mais cêdo ou mais tarde voltará o desequilibrio da oferta sobre a procura, a luta da concurrencia, o aviltamento dos preços, — a limitação. Não há pessimismo nem exagero em prever um futuro moldado num exemplo do passado, si não for aproveitada a bonança presente para corregir os pontos vulneraveis da estrutura tecnico-economica da industria açucareira.

Aproveitar a oportunidade atual, sem ilusões de prosperidade efemeras, para prevenir-se contra as atribulações e dificuldades do amanhã é um dever que se impõe a todo industrial açucareiro.

Tanto sob o aspêto agricola como o industrial, deve o usineiro planejar a sua defesa, protegendo-se contra uma repetição das circunstancias que motivaram os erros e os males do passado. Melhorar a materia prima e aproveitá-la melhor na fabrica são os dois aspêtos mais conhecidos deste plano de defesa e em ambos ha muito o que fazer entre nós.

Não somente sobre estes, mas ainda sobre um terceiro aspêto, poderão os industriais canavieiros planejar a consolidação dos alicerces economicos da sua industria. Sobre este terceiro aspêto tomarei a vossa atenção nesta palestra.

Quero vos falar do que se faz ou pode fazer da cana além de açucar.

A QUEMURGIA DA CANA DE AÇUCAR

Pouca atenção se tem dado ao fato que a cana pode servir como materia prima para outras industrias; nunca se pensou mais de perto em amparar a lavoura canavieira pelo desenvolvimento da fabricação de outros produtos que a cana pôde fornecer, além do açucar. Acostumamo-nos a considerar a cana como produtora de açucar, quando, no sentido cientifico, ela é, em suma, uma produtora de hidratos de carbono. Aproveitamos da cana, na industria do açucar apenas o hidrocarbono soluvel, jogando fora ou queimando tudo o mais que ela contém! Na idade da quimica que atravessamos, não ha duvida ser este dom plantada a seu conselho já um procedimento bastante precario de aproveitamento economico da preciosa graminea.

No Brasil, então, tal situação afigura-se ainda mais extranha pois, enquanto temos, ou julgavamos ter, açucar suficiente para o consumo interno, faltam-nos carburantes e celulose.

A industrialização integral da cana, sob as condições brasileiras, é um problema cuja solução se enquadra admiravelmente dentro dos principios basicos deste novo ramo da ciencia aplicada que é a QUEMURGIA, isto é, a transformação das colheitas agricolas em produtos industriais.

O estomago humano não é elastico e si atingimos, momentaneamente, ao maximo que ele póde consumir, passemos a considerar os produtos agricolas não como alimentos mas como materiais primas para outras industrias.

Para dar combate a superprodução que ameaçava a industria açucareira antes da guerra atual, e salvá-la dos preços infimos de uma concurrencia desordenada, surgiu a economia dirigida baseada na limitação. Foi a solução politico-economica do problema. Dentro da sua estrutura — mais ou menos identica em todos os paises — os governos fizeram sentir a sua ação na harmonização dos interesses do produtor da materia prima, do industrial e do consumidor, na luta contra situações dificeis.

Abandonando a concepção leiga de considerar a cana apenas como produtora de açucar e voltando-se para o aspêto cientifico de considerá-la como fonte de hidratos de carbono — num plano quemurgico de aproveitamento integral — encontraremos, talvez, a solução tecnico-economica do problema. Este é o caminho que nos aponta a quemurgia: fazer da agricultura o celeiro de materias primas para outras industrias além das alimentares.

Juntar a agricultura á industria, servindo-se da quimica como élo de ligação, foi a maneira como Francis D. Garvan, destemido cruzado da QUEMURGIA, propoz solucionar o problema de superprodução agricola que há alguns anos atrás existia nos Estados Unidos. Sob o lema de Garvan nasceu este vasto desenvolvimento da quimica aplicada a que o seu grande fundador, o quimico organico dr. William Jay Hale denominou QUEMURGIA, isto é, a quimica dos aproveitamentos, a quimica que crea utilidades para subprodutos, a quimica que transforma materias primas do solo em produtos industriais, a quimica que nos proporciona substitutos muitas vezes superiores aos produtos naturais!

O titulo de pioneiro deste grande desenvolvimento cabe, indiscutivelmente, ao cientista negro dr. George Washington Carver, o — "mago do amendoim", que conseguiu extrair 300 derivados desta semente!

Barkham Holt, na biografia do professor Carver, nos conta que ele animou os lavradores do sul dos Estados Unidos a plantarem amendoim e se viu posteriormente, diante de um serio problema a resolver: encontrar mercado para esta semente. A enorme quantidade de amendoim plantada a seu conselho já não podia ser comida "torrada" ou "cozinhada"! O incomparavel negro compreendeu então que a terra poderia ser transformada em alguma coisa mais do que simples fonte de produtos alimentares, — ela poderia tornar-se produtora de materias primas para a industria.

Fechado no seu laboratorio, o professor Carver trabalhou infatigavelmente, com a perseverança e humildade que o caracterizavam, dissecando o amendoim, separando um por um os seus elementos. Depois, pacientemente, experimentando diferente combinações destas partes, sob condições de temperatura e pressões diversas, conseguiu ele cerca de 300 derivados!

Como o amendoim do professor Carver, a cana pode ser dissecada e empregada industrialmente na manufatura de varios produtos.

Desprezando os compostos de menor importancia existentes na cana, vemos que ela se compõe, principalmente, de açucares e de fibras, cada um destes em proporções que variam entre 10 e 15% do seu peso. Ai temos duas materias primas para duas grandes industrias, independentes do açucar: a das fermentações e a da celulose.

Que vos devo dizer, em uma simples palestra, sobre a industria das fermentações? O assunto é tão vasto e atraente que, francamente, não sei como resumi-lo de maneira interessante.

Este processo bioquimico, cuja origem se perde nos tempos imemoriais da velha arte de utilização dos microorganismos na transformação de substratos organicos, tem hoje importancia capital para a industrialização quemurgica da cana de açucar.

Integrada nos dominios cientificos da biologia, a partir dos estudos de Pasteur, a microbiologia industrial constitue campo vastissimo de aplicação.

As fermentações, isto é, os processos pelos quais transformações quimicas se realizam em substratos organicos, por intermedio de catalizadores bilogicamente produzidos pelos microorganismos, são largamente empregadas na transformação dos açucares em produtos industriais de grande utilidade.

A mais importante das fermentações que usam açucar como materia prima é, como sabeis a alcoolica. O alcool é, portanto, o derivado quemurgico mais antigo da cana de açucar.

Aliás, convem ressaltar que esta atividade quemurgica encontra-se bastante desenvolvida entre nós e que a nossa industria alcooleira conta com instalações que podem ser colocadas entre as melhores dos outros paises.

Não me posso furtar de abrir um parentesis para o alcool e afirmar, de inicio, que dificilmente se encontra um produto quimico de mais vasta aplicação geral.

Como materia prima essencial para as industrias de guerra, o alcool etilico mostrou ser das mais importantes.

Um dos exemplos de desenvolvimento industrial mais espetaculares ocorridos nesta guerra foi, incontestavelmente, o da borracha sintetica, nos Estados Unidos.

E foi no alcool que os americanos encontraram um dos mais fortes esteios onde apoiarem a sua nova industria da borracha sintetica. Em conjunto com varios outros produtos derivados do petroleo, os tecnicos americanos lançaram mão do alcool como materia prima na produção da Butadiena, — o principal componente da borracha sintetica conhecida pelo nome de Buna-S.

A industria da borracha sintetica, nos Estados Unidos, está apenas na sua infancia, e ninguem pode prever os progressos tecnicos que ainda vigoá capacitando-a a se manter em competição economica com a borracha natural, depois da guerra. A ciencia se encarregará de nos mostrar si esta vastissima aplicação para o alcool terminará com a cessação das hostilidades ou si continuará.

Mas que o alcool seja excluido por motivos economicos como fonte de Butadiena, ou ceda o seu lugar aos derivados do petroleo, ainda lhe restarão todas as aplicações que se multiplicam cada dia no ilimitado campo das industrias quimicas.

E, maior do que todas estas, resta-lhe, entre nós, a sua aplicação primordial: a de carburante!

Julgo desnecessario estender-me em considerações que provem, á luz das estatisticas, a importancia que tem para o nosso país o alcool-motor. Creio que poucas industrias, no Brasil, têm maiores probabilidades de exito e estabilidade do que a do alcool-carburante.

As estatisticas de antes da guerra nos mostram como aumentaram as nossas necessidades de carburantes. E' de prever que após a guerra elas cresçam em proporção mais acelerada.

Sem temer contrariedades nas nossas relações comerciais com os Estados Unidos, a industria alcooleira nacional terá de fazer ingentes esforços paar satisfazer ao consumo crescente de carburantes, mesmo só pretendendo manter a sua contribuição na proporção de um terço das nossas necessidades.

E' preciso não esquecer de que as fontes de petroleo dos nossos principais fornecedores não são inesgotaveis e que dia virá em que a produção de gazolina diminuirá talvez em proporção inversa do aumento de consumo. Então, como é natural, o preço do produto se elevará e a exportação será limitada. Não devemos aguardar este dia displicentemente para mais longo que sei ainda estejá. Revelam as estatisticas americanas que toda a gazolina produzida naquele país em 1900 seria apenas suficiente, atualmente, para o consumo da nação em uma hora! Isto nos deve fazer pensar que não poderemos indefinidamente contar com combustiveis e carburantes minerais estrangeiros.

Não me parece razoavel temer o esgotamento das jazidas de petroleo para um futuro imediato. Parece-me, entretanto, logico e aconselhavel procurar meios de poupá-las, estendendo a sua exploração e utilidade para muitas gerações futuras.

Economizemos o carburante-mineral de origem estrangeira, utilizando o carburante-vegetal de produção nacional. Interessemo-nos pelo alcool-motor não como um sucedaneo ou concurrente da gazolina, mas como um economizador deste combustivel.

O Brasil, tendo poucas jazidas petroliferas no seu sub-solo, possue, ao em vez, como fontes inesgotaveis de carburantes, um sólo ubérrimo e condições climaticas apropriadas á produção ilimitada de carboidratos. Si a natureza não nos foi pródiga em depositos de combustiveis liquido, poz ao nosso dispôr o solo, o ar, a agua e os raios solares — elementos dos quais se servem as plantas na elaboração dos compostos que se transformam em alcool pela fermentação. Busquemos o nosso combustivel liquido na energia solar captada pela clorofila das plantas e nos trabalhos dos microorganismos. Ataquemos quemurgicamente o nosso problema de carburantes. A cana é a materia prima por excelencia para a solução que procuramos.

E a ciencia e a técnica ai estão realizando progressos consideraveis na pratica industrial da fermentação alcoolica, indicando-nos o caminho a seguir. Quizera dispor de tempo para vos contar um pouco dos progressos da zimotécnica moderna. Basta, entretanto, que vos diga que da fermentação espontanea em cubas de madeiras ao processo original e revolucionario que está sendo estudado pelos tecnicos H. R. Belford, R. E. Scalf e Paul J. Kolachov para fermentação continua em um mesmo vaso, vai um grande passo dado pela ciência em beneficio da industria.

Mas, devo encerrar aqui o meu parentesis sobre alcool pois ainda tenho que vos falar, embora ligeiramente, sobre outras importantes fermentações que proporcionam outros tantos derivados quemurgicos da cana de açucar.

Em primeiro lugar, pela importancia tomada pela industria dos solventes, devo mencionar a fermentação aceto-butilica, isto é a fermentação produzida por uma bactéria para a produção da acetona e do icool butilico.

Em seguida menciono as fermentações acetica, latica e citrica, empregadas na produção do vinagre, do acido acético e do ácido citrico.

Citarei ainda dois exemplos de produtos que se podem obter do açucar pela fermentação: a glicerina e o acido gluconico.

Antes de encerrar o assunto não posso deixar de vos dizer algo sobre a produção do fermento alimenticio, que é outro campo de aplicação da microbiologia industrial.

A fermentação do melaço por variedades do **Sacharomices cerevisiæ** e pela **Torula utilis** fornece, quando conduzida especialmente, um deposito celular abundantissimo, rico em proteinas e vitaminas do complexo B, comprovadamente recomendavel para a alimentação não somente de animais como do homem. Aliás, não é coisa recente o aproveitamento das células de levedo como fonte de proteinas paar consumo humano. Já na primeira guerra mundial os alemães lançaram mão deste processo para mitigarem a fome das suas populações civis. Na guerra atual, a Inglaterra, diante da aguda escassês de carne, apelou para os seus cientistas no sentido de descobrirem novas variedades de fermentos, de bom paladar, que suprissem e substituissem, mesmo, a proteina da carne, do leite e dos ovos. Recentemente, nos Estados Unidos, foram descobertas novas raças de **Torula utilis** de sabor mais agradavel do que as anteriormente conhecidas.

A utilização pratica, isto é, a realização industrial desta propriedade dos levedos de sintetizarem proteina a partir do azoto inorganico, representa quase a produção da "carne sintetica", si assim me posso expressar!

O fato é que, além do açucar que a celula do fermento necessita para o seu metabolismo, ela precisa de azoto. Ora, o azoto, como sabemos é extraido correntemente do ar atmosferico. Como o açucar residual do mel é por sua vez um carboidrato fixado do ar pelo processo da fotosintesis, chegamos á conclusão que a "carne sintetica" pode ser feita, em ultima análise, do ar! Si preparassemos um pastel de extrato seco de **Torula utilis** poderiamos afirmar, com perfeita exatidão cientifica, que iriamos saborear um autentico pastel de brisa!

Naturalmente, o desenvolvimento de uma industria para a produção de fermento alimenticio — este novo derivado quemurgico da cana de açucar — com sabor agradavel ao paladar e com alto teor em proteina e vitaminas, seria de grande significação para o nosso meio, especialmente para a alimentação das classes pobres.

Um quilo de fermento alimenticio, fabricado á custo do trabalho gratuito de um microorganismo, um pouco de açucar e alguma sáis, seria mais barato, sem duvida, do que um quilo de carne verde, sendo, além disso, de valor nutritivo duas vezes superior! Com alguns cruzeiros poderiamos produzir todas as proteinas que nos daria um boi de boa arrobação, depois de 2 ou 3 anos nos nossos cercados.

Si entre vós, caros Rotarianos, há algum fazendeiro, que não julgue estar eu menospresando o valor dos produtos da sua pecuaria. O rebanho infinitamente pequeno das **Torulas utilis** jamais fará competição ao zebu'! Sempre haverá mercado para os bons bifes, mesmo quando já não fôr preciso ficar algumas horas numa fila para comprá-los!

Mas, o fermento alimenticio não é apenas uma fonte de proteinas mais barata do que a carne, o peixe, os ovos ou o leite: ele constitue um abastecedor inestimavel de vitaminas á dieta humana. E ninguem hoje em dia põe em duvida o valor das vitaminas na alimentação do homem.

E aí está como da cana de açucar a QUEMURGIA nos mostra como desenvolver um produto de alto valor alimenticio. Este é um aspecto interessante a considerar no soerguimento economico da velha industria canavieira pela possibilidade real da introdução em larga escala dos compostos proteicos vitaminados das células do levedo nos regimes dieteticos racionalmente compensados.

Passemos agora á interpretação quemurgia da segunda materia prima que nos fornece a cana, isto é, a sua fibra, ou melhor, o seu bagaço. Ele tem constituido até hoje o combustivel natural das usinas de açucar e, realmente, queima-lo ainda é a maneira mais racional de dispormos dele... quando não se pode industrializa-lo.

Não é dificil provar que a fibra da cana tem o mesmo valor comercial, ou maior, do que o açucar que dela se extrae, e, embora seja francamente ilógico não aproveitar melhor aquilo que tem um valor superior ao de simples combustivel, ela continuará a ser empregada como tal, entre nós, até que se encontre como substitui-la economicamente nesta função.

A industrialização da fibra da cana nasceu na Luisiana pela sua situação excepcional no que diz respeito a outros combustiveis. Há ali oleo mineral e gás natural em abundancia que possibilitaram a substituição do bagaço como combustivel, dentro de um plano que apresenta não somente vantagens técnicas como economicas.

Em geral as usinas entre nós, consomem todo o bagaço e nos raros casos onde há uma ligeira sobra esta não seria suficiente para justificar a sua industrialização isoladamente. E' possivel que, com o aumento da produção alcooleira, as usinas disponham de excesso mais apreciavel do bagaço, além das necessidades das suas fornalhas. Tudo nos leva a crer que quando um maior numero das nossas usinas moer cana para alcool dispormos de maior quantidade de bagaço como materia prima para uma nova industria.

Possivelmente tambem, no futuro, se encontrem meios de substituir o bagaço por outro combustivel liberando-o para emprego mais rendoso, como materia prima, pois dele se pode fazer tudo que a tecnica conseguiu até hoje de qualquer outra fibra vegetal. De bagaço é possivel manufaturar dos produtos celulosicos mais baixos até a celulose pura e, além disso, do bagaço se pode obter materias plasticas.

O aumento consideravel de consumo de produtos celulosicos que se observa em todo o mundo — acarretando uma aceleração no esgotamento das reservas florestais — está trazendo maior preocupação no aproveitamento dos residuos celulosicos das safras que se renovam anualmente. Neles encontrará a industria moderna uma fonte inesgotavel de materia prima capaz de atender ás exigencias criadas pela civilização dos nossos dias.

A bibliografia tecnica do aproveitamento do bagaço de cana e outras fibras é já muito extensa. Um trabalho muito intensivo tem sido e continua a ser feito para orientar um desenvolvimento industrial neste sentido.

Numa resenha ligeira das maneiras e processos de como trabalhar a fibra da cana na manufatura de produtos celulosicos, cito em primeiro lugar o mais simples deles, — o do cozimento com cal, empregado na produção de papelões e papéis grosseiros. Menciono em seguida alguns mais avançados para a obtenção de polpas mais puras que se prestam á fabricação de cartolinas e papeis para livros e para escrever. Um deles, aperfeiçoado pelo Laboratorio de Produtos Florestais dos Estados Unidos, usa como líquido de cozimento uma mistura de carbonato de sulfito de sódio. Outro, o processo "Kraebra", em uma das suas variantes, emprega sulfito de sodio com pequena quantidade de soda caustica para manter condições alcalinas durante a cocção.

Há o processo Pomilio, do cloro gasoso; há o processo de digestão continua De La Rezz; o processo Hildebrand á alta pressão; o processo Mestres para fabricação de papel tipo kraft, enfim muitos outros que seria enfadonho enumerar.

A preparação de polpas celulosicas de bagaço de cana usando acido nitrico diluido como liquido de cozimento despertou bastante interesse nos Estados Unidos, ultimamente. Sem constituir novidade, este processo foi exaustivamente investigado por F. J. Lynch, S. I. Aronowski e outros, no Laboratorio de Sub-Produtos Agricolas de Ames, mantido pelo Ministerio de Agricultura, em cooperação com a Universidade de Iowa.

O dr. Lynch e seus colaboradores demonstraram, nas suas experiencias, que o rendimento em polpa obtido pelo processo do acido nitrico é superior ao de qualquer outro conhecido, e, além disso, a polpa é do melhor qualidade, facilmente alvejável e com um teor de 86 a 92,5 de celulose alfa.

Enfim, as poucas referencias feitas, que representam uma pequenissima parte do que se encontra na literatura sobre o assunto, servem apenas para dar uma ligeira idéia da importancia que se vem atribuindo á materia.

Aliás, convem mencionar de passagem, que a industrialização do bagaço para pastas celulósicas não está somente em publicações teóricas — há fabricas em varios paises, como Argentina, Peru', nas Ilhas Hawaii, na Ilha Formosa, em pleno e satisfatorio funcionamento.

Agora mesmo, em Porto Rico, está em construção uma fabrica de papelão fino para caixas que empregará como matéria prima suplementar a pasta celulosica obtida do bagaço das usinas daquela ilha. Ainda há poucos dias li na imprensa diaria um telegrama de Washington dando noticia do apêlo dos usineiros americanos ao Congresso, no sentido de ser adotado um processo de manufatura de polpa celulosica com bagaço de cana.

A aplicação mais importante dada ao bagaço de cana até hoje foi sem duvida, a fabricação de chapas isolantes ou "wall board". A industria das chapas isolantes de fibras de bagaço surgiu nos Estados Unidos há quase um quarto de século. A sua pioneira foi a Companhia Celotex que, em 1922, fez as primeiras tenativas para a utilização do bagaço na fabricação desse material.

Naquela época o produto era mal conhecido e o processo de fabricação pouco aperfeiçoado. Em 1922, primeiro ano de sua operação em escala industrial, a Cia. Celotex produziu quase dois milhões de metros quadrados de chapas.

O desenvolvimento desta industria foi tão acelerado que oito anos depois, em 1930, a Cia. Celotex havia ampliado as suas instalações para uma produção de 50 milhões de metros quadrados por ano.

Em Hawaii, a Hawaiian Cane Products Co., inaugurou, em 1932, a produção de chapas isolantes de bagaço e já em 1936 exportou uma quantidade deste produto no valor de dez milhões de cruzeiros, aproximadamente. Posteriormente, aquela companhia aumentou as suas instalações para elevar a produção a 10 milhões de metros quadrados por ano.

Na Australia, a Colonial Sugars Refining Co. montou uma fabrica de chapas isolantes de bagaço com uma capacidade de três e meio milhões de metros quadrados anuais.

Varias materias primas, tais como madeira moida, palha de cereais, restos de milho, etc., estão sendo empregadas hoje na produção de chapas isolantes. Nenhuma destas materias primas, entretanto, oferece as vantagens do bagaço de cana, tanto sob o ponto de vista economico como técnico. O bagaço constitue o residuo de uma industria, — não precisa ser colhido no campo nem preparado, a sua colheita e o seu preparo são feitos á custa da fabricação do açucar ou do alcool. Como sai das moendas o bagaço constitue, pela sua relativa pureza, qualidade das fibras e resistencia á deterioração, uma materia prima por excelencia para a fabricação de chapas isolantes.

O seu pêso reduzido, sua durabilidade, sua facil aplicação, suas propriedades isoladoras do frio, do som e do calor fazem das chapas isolantes de fibras de bagaço um material indispensavel para inumeras aplicações na construção civil.

Este derivado quemurgico da fibra da cana de açucar, junto com o alcool produzido diretamente do seu caldo, justificam e compensam francamente a criação de novos complexos.

Do bagaço ainda podemos obter outros produtos importantes como os plasticos. Permiti que vos diga algo sobre eles, — si a vossa paciencia já não estiver em bagaço!

Nenhuma industria, nos ultimos tempos, teve surto tão acelerado de desenvolvimento, como a das materias plasticas. A tal ponto chegou a sua importancia que os jornalistas da imprensa diaria, sempre engenhosos em impressionar o publico, classificaram os nossos tempos como a "Era dos Plasticos".

E' de fato dificil imaginar a verdadeira invasão realizada pelas materias plasticas nas mais diversas aplicações da vida moderna e quase impossivel prever aonde chegará o emprego dos plasticos, no futuro.

Desde o aparecimento do celuloide, que foi o primeiro material plastico criado pelo homem, vem surgindo, criados pelo "sexto reino da natureza" que é a quimica das sinteses, milhares de materiais plasticos dos tipos os mais variados e com propriedade as mais diversas, — uns duros como o ferro, outros resistentes como o aço, alguns leves como o aluminio, outros transparentes como o vidro e outros flexiveis como a borracha.

A classe dos plasticos produzida de bagaço é uma classe á parte que, devido ao seu custo reduzido está destinada a criar um largo campo de utilização para esta materia prima.

Enquanto no Laboratorio de Produtos Florestais do Governo americano, E. C. Sherrard, Edward Beglinger, J. P. Hohf e outros pesquisadores alcançavam as primeiras composições plasticas lignocelulosicas, trabalhando com pó de serra e desperdicios de madeira, o dr. Lynch e seus auxiliares, S. I. Aronowski e I. R. McElhinney, no Laboratorio de Sub-Produtos Agricolas de Ames, trabalhavam com o mesmo objetivo, empregando hastes de milho como materia prima.

Das hastes de milho passaram estes pesquisadores ao bagaço de cana, de composição quimica identica, e, ao cabo de varias tentativas, chegaram á conclusão que este residuo da cana se presta perfeitamente á fabricação de plasticos.

O assunto interessou uma usina de Louisiana, a Valentine Sugars, que se dispôs a empreender a realização comercial dos experimentos do Laboratorio de Ames sobre a fabricação de plasticos de bagaço de cana.

Sob a direção tecnica de Mc Elhiney, convidado a colaborar no empreendimento, o processo experimental foi aperfeiçoado e hoje esta usina possue a primeira e unica instalação industrial para a produção de compostos plasticos do bagaço.

A Valentine Sugars, forçada pela escassez de substancias criticas necessarias ao esforço de guerra, desenvolveu novas técnicas na produção destes plasticos, especialmente na obtenção de uma resina do proprio bagaço, a qual é adicionada á fibra, convenientemente preparada, resultando uma combinação em proporções variaveis que dão ao produto as qualidades especiais desejadas para cada caso. Esta resina se presta tambem á fabricação de pecas laminadas de papel.

Manifestando-se entusiasticamente a respeito dos encorajadores resultados obtidos até agora na utilização do bagaço de cana como nova fonte de materias plasticas, Mr. W. J. Gibbens, técnico da Valentine Sugars assim se expressou:

"E' possivel que chegue o dia, em que a cana seja cultivada primordialmente pelo rendimento e qualidade da sua fibra, em vez de sua riqueza acarina".

Outro exemplo muito interessante, mais do que nunca, da orientação e da colaboração da técnica.

Com o entusiasmo e o espirito empreendedor dos nossos homens de industria, o apoio da ciencia e a confiança no progresso do Brasil, tenho a mais fundada esperança de ainda chegarmos a realizar a industrialização quemurgica da cana de açucar, como plano definitivo da sua estabilização economica.

Pela vossa generosa atenção, o meu muito obrigado".

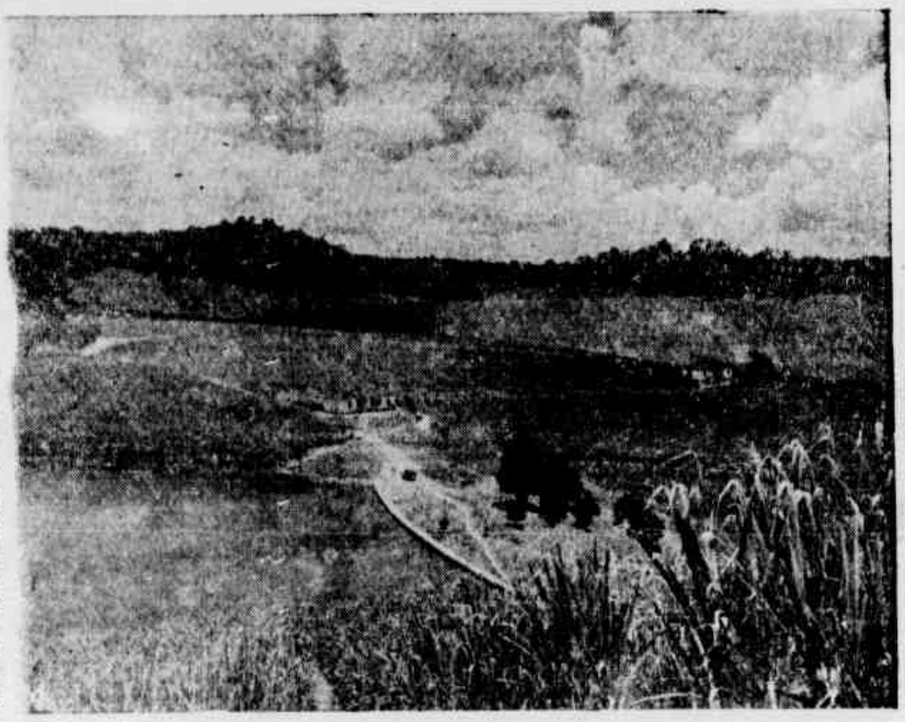

Vista dos canaviais e açude de irrigação

O que é semente selecionada?

Abusa-se, entre, nós da expressão "semente selecionada"; qualquer lote de semente, grosseiramente "catadas" é apresentado como sementes selecionadas.

Por isso julgamos util chamar a atenção dos lavradores que as sementes selecionadas, exigem, segundo Krug, os seguintes requisitos:

1 — A sua ascendencia e constituição hereditaria, no que se refere aos caracteres economicos da variedade a que pertence, devem ser perfeitamente conhecidas.

2 — Devem ser isentas de misturas de sementes de outros tipos e de hervas daninhas.

3 — Devem possuir alto poder germinativo.

4 — Devem ser de preferencia de tamanho uniforme e isentos de doenças e pragas.

5 — A variedade ou linhagem em questão precisa ser bem adaptada ao clima e ao sólo da região onde as sementes vão ser semeadas.

6 — Devem ser de alta redutividade.

7 — A qualidade do produto deve satisfazer ás exigencias do comercio ou do consumo.

Emulação

João REI

(Para o "D. P.")

Está noticiado pela imprensa do Rio, que a Prefeitura do Distrito Federal resolveu instituir premios para quem fundar ali uma granja de gado leiteiro e tambem para quem instalar uma leiteria.

Os premios alcançarão os dez primeiros estabelecimentos do genero e será de 100 mil cruzeiros cada um. O crédito de um milhão de cruzeiros já foi aberto.

O valor desses premios e o seu objetivo indicam bem, a importancia que se atribue cada vez mais, á pecuária especializada na produção do leite e á industria correlata dos laticinios.

Na semana passada já acentuei nesta coluna de jornal, a providencia tomada em São Paulo para importação de reprodutores de gado leiteiro, da Argentina.

Há pois um movimento que se acentua pelo sul, vizando o incentivo e desenvolvimento da criação especializada para leite. Entre nós bem pouco se tem cuidado desse problema, com os cuidados técnicos que ele merece.

Já possue Pernambuco uma usina higienizadora do leite e uma organização distribuidora, através de uma cooperativa de produtores. A julgar pelo que se ouve em geral do vulgo ou do "homem da rua," ambas essas organizações merecem retoques providenciais para completo de sua eficiencia e utilidade.

Sem conhecimento proximo da materia, damos a indicação vizando mesmo mostrar que não andamos muito arredios do progresso. Carecemos porém muitissimo ainda, do criador verdadeiramente especializado em gado leiteiro, quer em Pernambuco quer nos outros Estados circunvizinhos.

A providencia tomada pela prefeitura do D. F. bem poderá ser emulação para nós tambem.

Recife, 20 de novembro de 1944.

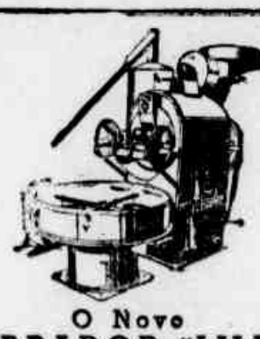

O Novo
TORRADOR "LILLA"
para Café - a Ar Quente

RESULTADO de 25 anos de prática na fabricação destas máquinas. Mais de 500 em perfeito funcionamento por todo o Brasil e no Exterior (Argentina, Uruguai, Paraguai, Venezuela, Martinica). Torra em 10 a 20 minutos. 1 Metro de lenha dá para 40 sacos! Manejo ao alcance de uma criança. O café sai com melhor gôsto e aroma.

Solicite-nos prospetos
Fábrica de Máquinas
LILLA & IRMÃOS
Fundada em 1918
R. Piratininga, 1037 - Caixa, 230 - S. Paulo
OUTROS PRODUTOS "LILLA": Moinhos e elevadores para café. Engenhos e descascadores para cana. Máquinas elétricas para picar carne. Enchedeiras para linguiça e outros produtos. Bombas elétricas, a vento e manuais para água. Máquinas e ingredientes para matar formigas. Quebradores de carvão para gaseoênio. Máquinas para fazer pipocas. Descascadores de amendoim. Discos para moinhos. Rodas de borracha para caminhos de armazem. Moinhos de ossos e cilindros para padarias, fábricas de macarrão, pastelarias, etc.

"Hora do Agricultor"

UM PROGRAMA UTIL AOS LAVRADORES DO BRASIL

A Radio Tamoio do Rio de Janeiro lançou, em 17 de julho, a HORA DO AGRICULTOR, um programa criado para ser util aos agricultores e criadores do Brasil, transmitido ás segundas-feiras, de 18.30 ás 19 horas, em ondas curtas (ZYC-8, onda 31,22 mts., frequencia de 9.610 kcs.) e médias (900 kcs.). A HORA DO AGRICULTOR é lançada em comminação com "Vida dos Campos", de O JORNAL, sob a direção do agronomo Mario Vilhena, e contando com a colaboração do Serviço de Informação Agricola e de tecnicos do Ministerio da Agricultura.

Organizada sob diretrizes modernas, constituindo-se de notas praticas, objetivas, apresentadas em forma simples e abordando os temas de interesse para os que vivem da terra, a HORA DO AGRICULTOR visa oferecer aos seus ouvintes uma orientação segura, reunindo ensinamentos e informações colhidas em fontes idoneas, solucionando rapida e satisfatoriamente as consultas que lhe forem dirigidas.

A HORA DO AGRICULTOR acolherá, tambem, com prazer, sugestões e criticas dos ouvintes, feitas com o proposito de melhorar a organização do programa.

Alem disso, a HORA DO AGRICULTOR é mantida num clima familiar aos lavradores, oferecendo-lhes numeros de musica que não choquem o ambiente rural e só incluindo publicidade relacionada diretamente com as atividades dos seus ouvintes; a Radio Tamoio seleciona essa publicidade, de modo a não indicar aos agricultores e criadores produtos que não mereçam a sua preferencia.

A correspondencia destinada ao programa deve ser claramente endereçada para — HORA DO AGRICULTOR.

Radio Tamoio — Avenida Venezuela, 43, 2.º — Rio de Janeiro, D. F., fornecendo o consulente, por obsequio, nome e endereço completos, para que lhe sejam enviadas, quando conveniente, publicações relativas ao objeto de suas consultas.

GRATIS! peça este livro

BALANÇAS
SANTO ANTONIO
para
vagões
caminhões
animais vivos
armazens
balcões
laboratorios
sistemas automaticos, centecimais, decimais e romanos.
E. Oserio de Albuquerque
Agente
Aurora, 203 — Fone, 2710
RECIFE

Produtos "COOPER" para o Gado:
EM ESTOQUE:
Carrapatecida "COOPER", 1 por 200.
Carrapatecida "COOPER" marca Tixol-Extra, 1 por 500.
Marca Fria para marcar gado.
UNICO AGENTE:
W. E. BRAGA — Rua Vigario Tenorio, 113 - 1.º.
— Caixa Postal, 291 —
Telefone - 9217 — Telegrama - AGARB. —:— RECIFE

PARA A MULHER NO LAR

De acordo com os imperativos da razão, da ciência e do bom senso:

N.º 1: Regras abundantes, prolongadas, repetidas, hemorragias e suas consequências.

N.º 2: Falta de regras, regras atrasadas, suspensas, diminuídas e suas consequências.

2 FORMULAS DIFERENTES PARA 2 MALES DIFERENTES

noticias da moda

São chegados os dias das côres alegres, das flôres, dos mil detalhes delicadamente femininos. Estamos no verão... Que renovação nas vitrinas das grandes casas da elegancia carioca. Em cada setor da moda é imensa a variedade, o que permite a cada mulher encontrar o que se ajuste ao proprio tipo, satisfazendo o proprio tipo, satisfazendo o proprio gosto. E- que em tudo se imprime o mesmo sentido, que é o da elegancia aliada á simplicidade. Os tecidos, em belas e deliciosas tramas, em côres sugestivas quase que bastam para que se compra a tendencia pratica e singela da moda. Ha modelos que deixam a certo acessorios o encargo de ser a nota mais viva, que logo se destaca... Nas saias vemos que a preferencia é pelas tubulares, com algum efeito de drapeado, suavemente disposto na parte da frente, que o cinto estreito parece segurar-lhe. Mas, está claro, não é uma regra geral, pois vemos saias (em conjuntos e vestidos), mais amplas, saias realizadas em telas laveveis, de linho, de algodão, de seda tambem, muitas acampainhadas, com bastante roda. Saias: Os modelos "gumper" continuam no cartaz, e com razão, tão cheios de graça que já são levados á noite, na hora da ceia, com saia comprida, e com originais contraste de côr e tecido.

Neste estilo é de belo efeito um vestido para a noite de festa, assim: Em "jersey" de seda, preto fôsco, suave e flexivel; a saia, longa e estreita, leva pequenos drapeados á altura da cintura; o corpete, de ombros prolongados, com profundo decóte em V, e amplas cavas, deixa visivel uma linda blusa de renda, tambem decotadas, com mangas curtas e toda bordada de "pailettes" nacarados.

E' um modelo, aliás, que se transfigura, porque pode acompanhar-se de blusa de crêpe, que em outro material, de tom unido ou estampado, de listas roupois de belas côres, de preferencias sobre fundo branco. Ainda sobre estilo, diremos que os ombros são simples prolongados, algo armados, para a impressão de uma linha réta, o que afina a cintura. São modelos muitos interessantes para o verão, e elegantes e praticos, que se confecionam nos tecidos mais diversos, e se tranformam pela variedade de blusas que as completam.

• •

Cada vez mais acertando com o belo efeito, a moda, pelos especialistas em cosmeticos, lança o "maquilage" de baton e "rouge", e esmaltes de unhas combinados.

Embora haja uma tendencias pelas côres berrantes ao lado destes tons aparecem os tons suaves proprios ás peles claras, que não sol que toste... Porque as morenas devem usar tons fortes, creados para elas. .... Como variam os penteados! E' verdade que, uma jovem não deixa de todo o seu cabelo solto, levemente ondulado nas pontas... E é certo que o "pompadour" com todas as variações bonitas que são cachos, "chignons" laços, perdura em seu sucesso. Mas quer para o maquillage" quer para o penteado, ha que cultivar a louçania da pele e a serosidade da cabeleira.

LIÇÕES DE COISAS

"O homem deve ser onivoro —diz um cientista — deve ingerir alimentos dos três reinos: animal, vegetal e mineral".

A razão é muito clara: não há nenhum alimento completo, que assegure ao organismo os principios indispensaveis á vida.

• •

Os leguminosos—favas, feijão, ervilhas, lentilhas, etc.— são alimentos de natureza amilacea, com grande quantidade de saes: ferro, calcio, potassio, manganês e enxofre. Com acerto, fazem parte da alimentação diaria. Bem cozidos, esses alimentos são de fácil digestão. E quando não, deixam de trazer vantagem ao organismo, que se cansa no trabalho de eliminar fóra das leis naturais.

• •

A laranja tem popularidade tão grande quanto a banana. E com esta rivaliza em valores nutritivos. Das frutas citricas, é a laranja das mais bem dotadas de vitaminas C, (que faz do organismo uma fortaleza contra infecções e toxinas), e B, D e A, em menores proporções.

CONSELHOS

O sucesso da "maquillage", depende, em grande parte, da limpeza e da ordem que reinar nos objetos de toucador. E isto requer, de vez em quando, a lavagem das pequenas escovinhas próprias á "maquillage" dos olhos, das sobrencelhas, e das esponjas de pó e rouge, assim como do pente e escova de cabelos.

• •

Está nervosa, irritada? Então procure uma suave ocupação, qual de arranjar suas gavetas, dando-lhes a ordem perturbada em momentos apresados. Isto lhe acalmará os nervos, dobrando as peças de "lingerie", arranjando as luvas, as bolsas, as fitas...

• •

Uma ginastica diaria é a base da saude e da mocidade. Tenha força de vontade para faze-la, matinalmente.

MEDIDAS DE UMA VENUS

Corpo, porte, beleza de traços, são requisitos de uma Venus moderna. Entanto, certas medidas são consideradas pontos essenciais, reveladoras das proporções perfeita. São estas:

Altura — 1m, 61; peso — 53; quadris — 0,90; cintura — 0,60; coxa — 0,47; busto — 0,85; perna — 0,30; tornozelo — 0,20; braços—0,25; pulso — 0,12; pé 0,23.

Lavando e passando

Vamos ver se sabemos dar a nossa roupa o cuidado preciso?

Eu, se é um vestido, fino, despreso a borda do ianque para lava-lo, desprezo os sabões fortes, e em apoia-lo em qualquer corpo furo mergulho-o em agua fria, com um desses excelentes preparados que é um sabão em escamas... Minhas mãos, sem esfregar, fazem tudo suavemente, e sem danos para elas...

Para minhas meias de seda, preparo abundante agua, na qual deitei sabão em escamas. Introduzo então, primeiro, as pernas, que menos se sujam, lavo-as cuidadosamente, e retiro-as dagua para lavar os pés. E passo em mais duas outras aguas, para tirar-lhes o sabão. Dependura-as pelos pés, e nunca ao sol.

— Meu vestido de seda artificial eu lavo assim: Dilvo em agua morna um sabão natural (sem potassa), em escamas ou pó; ponho nela o vestido, submergindo-o varias vezes sem esfregar, sem torcer. Está pronto, está limpo. Faço então varias enxaguaduras com agua morna sempre. Depois, envolvo-o em uma toalha, para retirar o excesso da agua. Sobre outra toalha, estiro meu vestido, dando-lhe as medidas originais. Passo-o a ferro do avêsso, com ferro regular e quando mal enxuto.

A roupa de lã, eu lavo em agua fria, com sabão diluido, o suficiente para fazer boa espuma. Esfrego com cuidado e passo em agua clara logo, muitas vezes.

Se acaso tem alguma mancha de gordura, acrescento, á agua da enxaguadura umas gotas de amoniaco.

Quando é um "pullover", deixo-o secar embrulhado em uma toalha, processo moroso, mas necessario, para não se deformar. Quando as prendas de lã são de cores, em vez de amoniaco, ponho alumem, para fixar as cores.

— Minhas cintas de elasticos, ou de "tule" elastico, lavo-as em agua com sabão diluido, molhando-as, apenas, e depois, com uma escova de unhas completo a limpesa desejada, sempre molhando a escovinha.

Mólho a cinta, de novo, para enxaguar. E deixo secar metida em uma toalha. Não passo a ferro.

As prendas de seda natural lavo-as com imenso cuidado, empregando agua tibia, onde o sabão se diluiu.

A enxaguadura é com agua morna a primeira, a segunda com agua fria, e a terceira com um pouco de alcool, se é branca, para não amarelar. Ponho a secar envolvendo a peca em uma toalha felpuda. E passo a ferro em seguida.

— Minhas luvas, sejam deste ou daquele material, eu as lavo calçadas, e como quem lava as mãos. Depois de enxaguadas, retiro-as com cuidado e sopro nos dedos para, cheios de ar, não grudarem uns aos outros. Eu faço assim, e economiso tempo e dinheiro...

E' como V. faz, não é?

JOSE' BANDEIRA DE OLIVEIRA
Advogado
Sala 8 — Jornal do Comercio

CORREIO
CONSULTAS e CONFIDENCIAS

MATILDE — Recife:

"...Sendo assim, receio..."

Não se apoe nesse raciocinio que, pelo excesso dele, não poderá sentir a felicidade... Que o amor venha para o rico bastante, colorido de interesse, o que imagina, com evidente injustiça aos seus dotes pessoais.

"O que pensa?" — V. nos pergunta. Pense V., em que vai ocupar o seu lugar na vida, conhecendo o seu papel, perfeitamente, com o que aumentará a sua riqueza para ser a mulher ideal, a que sobrepuja, com os bens morais, todos os dotes dinheirosos, terrenos.

Não é verdade que o amor é o maior dos motivos da vida? E não é certo que é por ele que a mulher se enriquece de virtudes e graças? E'... E para dar e receber felicidade, pense assim, e torne sua alma mais rica, e mais enriqueça o espirito e o coração.

• •

MARIA SALOME' — Recife:

"...uma vez você disse que..."

— Ninguem pode se sentir bem com menos de oito horas diarias de sono...

Assim, fique certa de que somente com uma noite bem dormida seu rosto aparecerá fresco e jovem, porque nada há mais repousante para os nervos. E para tanto, o concurso é uma cama confortavel, em quarto arejado, onde possa dormir tranquilamente, saudavelmente, 8 horas.

• •

REGINA — Olinda:

"...para conservar como são..."

— Os seus cabelos guardarão a cor original, de ouro com um simples "olhampoo" ideal sob todos os pontos de vista, porque limpa e nutre e porque não deixa que se apague o belo dourado. Basta-lhe um sabão liquido, dos que se recomendam para lavar a cabeça, ao qual misture, em proporções relativas, um pouco de borax, sumo de limão e uma clara de ovo. Do borax, allás, uma simples pitada. Mexa bem. E esfregue o liquido, que lhe dará farta espuma e mais raios de sol á cabeleira.

SERVINHA — Maceió:

"...uma loção para limpeza da pele."

Aqui a tem:

Alcool a 90 gr.	20,0
Tintura de sabão	10,0
Alcoolato de alfasema .	5,0
Agua de rosas	150,0

Vai servir-lhe contra os cravos.

Sua irmã, tem esta formula para as manchas do rosto:

Lanolina	ãã
Vaselina	ãã
Agua oxigenada..	20,0
Enxofre..	5,0

• •

VALENTINA — João Pessoa:

"...faça um milagre..."

— Para esse milagre o "santo forte" está com V. e o seu cuidado, esse mesmo que a leva ao tratamento inteligente que ora faz, que descreve.

Entanto, não lhe negamos a receita que, milagrosamente, tem renovado muitas cutis ressequidas. Ei-lo:

Cera branca	7,0
Oleo de amendoas	75,0
Parafina....	7,0
Esparmacete	10,0
Hydrolato de rosas . .	25,0
Tintura de benjoim .. .	1,0

• •

YARA — Campina Grande:

"...tenho sardas e a pele muito seca..."

Em primeiro lugar, que não lhe falte um corpo gorduroso, com o qual retire o "maquilage", todas as noites. O oleo de amendoas doces é um...

Esta loção contra as sardas:

Hydrolato de rosas. .)	ãã
Borato de sodio .. .)	5,0
Hydrolato de flores de laranjeira	50,0
Tintura de benjoim .	1,0

E para a pele a descamar:

Salicylato de sodio.. ..	0,10
Lanolina	2,0
Agua de rosas	30,0
Cera Branca..	10,0
Oleo de amendoas doces	40,0

• •

DORLY — Sertonia:

"...para me prevenir contra a irritação..."

— que o sol, na praia lhe causa. Há um remedio simples como que, bom de verdade, e velho conhecido de muitas leitoras destas colunas, que refresca e ameniza a cutis: Um pouco de leite cru', sumo de limão, um pouco de boa aguardente. De ligeira fervura, retire a espuma e aplique ao rosto, como se aplicam as mascaras.

• •

S. R. — Garanhuns:

"E acho que melhorei..."

Muito bem! E' o melhor avisado, este que vem do seu intimo satisfeito. E continue a pensar que não há recursos tão sabios para tornar louçã a juventude do que os da energia vital, a que nenhum preparado supera.

• •

DORALICE — Caruaru:

"...Tenho as mãos muito vermelhas..."

Como as da Borralheira... Entre as coisas que lhe lembramos, vai o conselho de não lavar as mãos aos extremos de uma temperatura; agua muito fria, agua muito quente...

Alem do tratamento com um bom creme, faça outro com isto:

1 colher (das de café) de chlarydrato de amoniaco, 1 colher (das de sopa) de vinagre aromatico e 1 litro de agua dilatada. Molhe as mãos no liquido amornado, duas vezes ao dia, durante um quarto de hora.

SORVETE DE ABACAXI

Bata ligeiramente 2 ovos, ponha depois 1 chicara de leite, 1/2 de açucar, 1 pitada de sal. Leve ao fogo em banho-maria.

Quando engroasar, retire e deixe esfriar. Amasse o abacaxi, cortado em pedaços e na medida de 2 chicaras, misture ao que já fez. Por ultimo, acrescente 1 chicara de crême de leite. Mexa bem e ponha na geladeira.

CONSELHOS DE SAUDE PUBLICA

Toda a gente deve saber evitar as doenças venéreas porque o numero de pessoas atingidas por essas doenças excede ao dos portadores das outras doenças de notificação compulsoria, conjuntamente. Serviço Nacional de Educação Sanitaria

Composto «A PATRÔA»
NÃO CONTÉM UMIDADE!
POR ISSO A MASSA FICA UNIFORME E MACIA!

• Que aspecto convidativo e que sabor delicado possuem os bolos feitos com o Composto «A PATRÔA»!

Isento de umidade, o Composto «A PATRÔA» assegura massas finíssimas, que crescem muito mais e coram por igual. É excelente, também, para frituras extremamente leves, digeríveis, deliciosas! Use-o sempre!

COMPOSTO
A Patrôa
UM PRODUTO DA Swift do Brasil
A.W.T.
HÁ MAIS DE UM QUARTO DE SÉCULO DISTRIBUIDORES MUNDIAIS DE PRODUTOS BRASILEIROS

BOLÇAS

A "CASA CELIA" avisa a sua distinta freguesia que acaba de receber do Sul do país, por via aérea, as mais recentes novidades em bolças para passeios, faille para bailes, casamentos e formatura e que irá vender aos preços mais convidativos do mercado. Não esqueça o seu lema: ANDE UM POUCO MAIS e PAGUE MENOS, comprando a sua bolça na CASA CELIA — RUA DO HOSPICIO, 306. Fone: 2287.

Não deixe que manchas lhe roubem êsse tesouro de beleza!

RESGUARDE o encanto natural de sua pele com LEITE DE COLONIA

Se há manchas, sardas, cravos ou espinhas na sua cutis, não pense em demasiados artifícios para encobrí-las. Corrija as manchas, sardas, cravos, espinhas e outras erupções da pele com Leite de Colonia. Leite de Colonia também protege a cutis contra o sol, o frio e intempéries, ao mesmo tempo que fixa o pó de arroz. Leite de Colonia limpa, alveja e amacia a pele. Use-o sempre para defender e conservar êsse precioso tesouro de beleza: cutis alva e assetinada.

Leite de Colonia
A.W.T.

NOS AFLITOS O AMISTOSO SANTA CRUZ - PORTELA

ADEMIR — O destruidor de táticas

PAULISTAS E GAUCHOS NO PACAEMBU'

PELEJA IMPORTANTE E DECISIVA PARA O FUTEBOL BANDEIRANTE

BASTA UM EMPATE PARA QUE O SELECIONADO DOS PAMPAS ESTEJA HABILITADO A COMPETIR NAS FINAIS — COMO ESTÃO ESCALADOS OS QUADROS - MARIO VIANA, O JUIZ

As atenções dos desportistas do país estão voltadas, hoje, para as disputas semi-finais do campeonato brasileiro de **foot-ball**, ora num ambiente de grande sensação. Cariocas e mineiros, no Rio e paulistas e gauchos, em São Paulo, lutarão pelo privilegio de participar das finais deste empolgante certame nacional. Inegavelmente, que a luta se vai ferir no estadio municipal de Pacaembú aparece com maiores atrações, desde que os adversarios se equivalem em classe. O prelio entre paulistas e gauchos está sendo discutido em todas as camadas esportivas como se fosse uma luta decisiva entre cariocas e paulistas. E' que o esquadrão dos pampas mantem 90% de possibilidades de vitoria neste cotejo sensacional.

Pela primeira vez, na historia do campeonato brasileiro de futebol, aparece um adversario perigoso para Rio e São Paulo, ameaçando seriamente a posição de finalista que sempre foi mantida pelo selecionado da paulicéa. Vencedores que foram no primeiro encontro, basta um empate para que os pebolistas dos pampas tenham assinalado um feito sem precedentes: desclassificado o conjunto paulista. E este empate não se torna impossivel, desde que Telemaco Frazão organizou um conjunto capaz de chegar ás finais do magno certame. Não se iludam os paulistas que o primeiro exemplo já foi verificado.

CARTAZES DO FUTEBOL NACIONAL

O selecionado gaucho de **foot-ball** apareceu este ano, quase sem expressão, moralmente vencido por uma terrivel crise nos desportos de sua terra. A entidade dos pampas estava "pegando fogo". Ameaçaram mesmo abandonar o certame, caso fosse forçado a jogar em Curitiba. Todos os impasses foram solucionados e apareceu um gigante no certame. Conseguiram o primeiro triunfo frente aos paranaenses, em Porto Alegre, pelo escore de 4x0. Em Curitiba, oito dias mais tarde, empataram por 0x0, depois de uma luta dramatica, quando o juiz Pereira Peixoto quase deixa o gramado sem vida. Finalmente, depois de uma derrota frente aos pernambucanos, triunfaram espetacularmente por 9x4.

Agora, eis que já com uma vitoria sobre o esquadrão paulista, aparecem os gauchos como grande atração. No seu conjunto figuram grandes azes do futebol nacional. Elementos que não têm competidores para o selecionado brasileiro como Avila, Ilmo, Tesourinha e o fenomenal Adãozinho, a maior revelação do certame nacional deste ano.

VALORES QUE JOGAM COM O CARTAZ

O selecionado paulista está sendo treinado pelo técnico Foola, figura quase apagada no **foot-ball** de sua terra. Foola tem a mania da publicidade e do cartaz. Está muito aquem de um Del-Debio, um Joroca ou um Loureiro. Entretanto, protegido por figuras influentes, teve a oportunidade de jogar com a sorte de São Paulo no certame. Organizou um conjunto de medalhões que jogam apenas com o cartaz que adquiriram em outros tempos. Domingos, Leonidas, Zezé, Og, Luizinho e Pardal, jogadores que não manejamais a pelota como em outros tempos. Enquanto isto, foram esquecidos os novos valores como Rodrigues, Claudio, Begliomeni, Antoninho e outros.

Agora foi que Foola resolveu olhar a situação como devia. Ficou aflito e resolveu agir de outra maneira. Modificou o selecionado, embora nada fosse comunicado á imprensa. E a cronica esportiva bandeirante tem como certa a inclusão daqueles elementos. Somente assim o valoroso selecionado paulista poderá lutar com superioridade, afim de reconquistar o titulo maximo do **foot-ball** nacional.

QUADROS PROVAVEIS

Os dois selecionados deverão pizar o gramado de Pacaembú assim constituidos:

PAULISTAS — Oberdan — Domingos — Begliomeni — Zezé — Og — Noronha — Claudio — Lima — Leonidas — Remo — Rodrigues.

GAUCHOS — Julio — Alfeu — Vaz — Laerte — Avila — Abigail — Tesourinha — Motorzinho — Adãozinho — Rui — Ilmo.

O prelio será dirigido pelo árbitro carioca sr. Mario Viana. Será que o faccioso juiz já esteja recomendado para roubar a vitoria dos gauchos?

O prelio entre paulistas e gauchos poderá ser ouvido nesta capital na onda de 49 metros, Radio Difusora de São Paulo, estação Z. Y. B. 8, emissora associada, na palavra do locutor Rabelo Junior.

GAUCHOS x PAULISTAS — Depois de rigorosos preparativos os dois poderosos selecionados de São Paulo e do Rio Grande do Sul estão prontos para a grande luta decisiva de hoje, no Pacaembú. Ai vemos os dois quadros no dia do primeiro jogo, no Rio, quando os paulistas foram surpreendentemente vencidos por 2 x 1, pela seleção dos pampas, vencedora dos pernambucanos

BASTA UM EMPATE PARA A ELIMINAÇÃO DOS MINEIROS

EM GRANDE FORMA O SELECIONADO CARIOCA — ADEMIR APARECE COMO A FIGURA DE MAIOR EVIDENCIA — QUADROS PROVAVEIS

Embora não esteja no mesmo nivel da peleja entre gauchos e paulistas, o prelio cariocas x mineiros aparece como uma grande atração para o publico carioca. E' que eles ainda não viram a exibição do selecionado que Flavio Costa preparou para a conquista do bi-campeonato brasileiro. E depois daquele espetacular triunfo de 4x0, conquistado frente ao mesmo adversario de hoje, oito dias antes, no Pacaembú, ninguem mais acredita em derrota dos metropolitanos. Na verdade, eles possuem uma equipe de primeiríssima que pode ser apontada como a mais perfeita do certame nacional.

Os mineiros alimentam poucas esperanças do exito na luta desta tarde. Vão para o gramado do Botafogo mais para atender a determinação da C. B. D. Entretanto, já têm como certa a derrota. E' que não significa tarefa muito facil vencer uma representação onde aparecem Ademir, Jurandir, Jaime, Lelé e outros. Resta apenas lutar para não cair por contagem de "arranha-céu". E' justamente o que eles vão fazer.

ADEMIR, O DESTRUIDOR DE TÁTICAS

No futebol carioca, Ademir aparece no momento como a figura em maior evidencia. O **crack** pernambucano atravessa a fase mais destacada de sua carreira esportiva, sendo considerado pela critica esportiva como um "demolidor de táticas". Ademir aparece no esquadrão carioca como uma chave donde se irradiam todas as ofensivas e defensivas do conjunto. Ele vale por um dinamo a produzir eficientemente, sem o qual a equipe estaria vencida.

O técnico Flavio Costa escolheu o **player** vascaino para obtenar o conjunto dentro de campo. Ademir é o técnico na hora do jogo. Ele somente manda e desmanda, sendo apoiado pelo treinador. E neste detalhe reside a eficiencia do quadro carioca. Ela terá assegurada a classificação com apenas um empate, devendo aparecer como favorito absoluto para as finais do certame.

MUITO FRACOS OS MINEIROS

A selecão do Estado de Minas Gerais não apresenta a mesma coesão dos anos anteriores. Embora participando das semi-finais do certame nacional, temos no conjunto montanhês apenas um punhado de jogadores, onde aparecem alguns valores individuais. As dificeis vitorias obtidas sobre fluminenses e cearenses não foi mais do que um golpe de sorte. Depois de dois triunfos de 3x2 e 2x1, sobre os fluminenses, venceram a representação do Ceará por 3x1 e 3x2, numa situação calamitosa.

Frente aos cariocas, porém, não souberam nem mesmo demonstrar qualquer noção de técnica futebolistica. Foram verdadeiros bonecos no gramado, decepcionando o publico paulista. Naquele conjunto, temos apenas alguns valores como o velho Kafunga, Paulo, Gerson e Baiano.

QUADROS PROVAVEIS

Segundo noticias vindas do Rio, os quadros jogarão assim constituidos:

CARIOCAS — Jurandir — Nortival — Nilton — Biguá — Danilo — Jaime — Djalma — Lelé — Heleno — Ademir — Jorginho.

MINEIROS — Kafunga — Gerson — Oldack — Zezé — Ferreira — Juvenal — Lucas — Baiano — Fantoni — Paulo — Alcides.

O prelio será dirigido pelo juiz mais gordo do mundo. Trata-se do sr. Faillace, da Federação Gaucha e que pesa 130 quilos.

A Radio Tamoio do Rio de Janeiro, emissora dos **Diarios Associados**, vai transmitir o encontro na palavra de seu locutor esportivo Mario Pravezano. Ele poderá ser ouvido na onda de 31 metros.

DR. JOSE' REGO VIEIRA
Pele - Sifilis e Venéreas
Cons.: Imperatriz, 89-1.º
Residência: Aragão, 103

Iniciados os preparativos para decidir o camp. pernambucano

CINCO NOVOS ELEMENTOS SERÃO EXPERIMENTADOS PELO PORTELA — POSSIVEL A INCLUSÃO DE SIDUCA E GUABERINHA NA EQUIPE TRICOLOR — A PROVAVEL CONSTITUIÇÃO DOS QUADROS

Apenas um prelio de sensação está programado para hoje, nos campos oficiais da F. P. D. Num amistoso que poderá oferecer lances interessantes, vão se defrontar os quadros do **Santa Cruz** e do **Portela**, clubes que disputam o campeonato pernambucano de futebol. Será uma disputa que terá por lema a experiencia de novos elementos. Portanto, os aficionados dos dois gremios terão a oportunidade de apreciar a posição de seus conjuntos para os proximos encontros do campeonato.

Paralizados há mais de três meses, os nosos principais clubes estão na iminencia de cair em grandes crises financeiras. Não há fonte de rendas e as despesas são enormes. Daí a razão do amistoso desta tarde que envolverá as equipes principais do **Santa Cruz** e do **Portela**.

AMAURI NO QUADRO CORAL

Jogando o **Santa Cruz**, temos quase que a certeza de que numerosa assistencia comparecerá ao estádio da rua Angustura. Será uma tarde esportiva regular e que, por algumas horas, amenizará a situação causada pelo abandono em que esteve o selecionado pernambucano. Somente domingo teremos o reinicio do campeonato da cidade. Portanto, vamos apreciar qual a situação técnica dos tricolores, desde que estes aparecem como adversarios de categoria. A equipe dirigida por Vivi terá esta tarde, o concurso de todos os seus titulares, inclusive Siduca e Guaberinha, elementos que acabam de integrar o selecionado pernambucano.

Amauri, elemento recentemente contratado em Caruarú, aparece como a maior atração para a equipe do clube santacruzense. Ele vai aparecer na meia direita, figurando num quinteto perigoso, onde aparecem Siduca, Roldan, Saravoti e Guaberinha. Na defensiva, Rubinho ocupará o centro-da linha média, auxiliado por Beta e Rui, dois novos que estão aprovando. Finalmente, o ponto alto do quadro no trio final, onde aparecem Estenio, Sidinho e Pedrinho.

CINCO ESTRÉIAS NO PORTELA

O clube de Jaboatão acaba de contratar cinco novos elementos, nos gramados de Alagoas. Entre eles, figura o zagueiro Alagoano, que teve oportunidade de oferecer magnificas exibições, em jogos do primeiro turno. Alagoano volta ao quadro suburbano para reforçar a zaga, devendo aparecer ao lado de Neno, tendo Rubens no arco. A linha intermediaria do **Portela** apresenta uma grande atração no seu **pivot**. Jorginho constitue uma figura de primeira grandeza do futebol pernambucano. Hoje, mais uma vez, ele mostrará o quanto poderá produzir no eixo de uma equipe. Ao seu lado, Baixa e J. Vitor garantem a situação.

No ataque do **Portela** deverão figurar alguns jogadores vindos de Alagoas e que ainda não conseguimos saber os seus nomes. Segundo informações que colhemos, tratam-se de Nozinho, Adalberto e um extrema direita. Fóra estes, estarão em atividade **Mazinho, Djalma e Dega.**

O Vasco adquiriu Augusto por 120 mil cruzeiros!

50 mil para o São Cristovão e 70 mil para o jogador

AUGUSTO — novo zagueiro do Vasco

RIO, 24 (Meridional) — O nome de Augusto, zagueiro sãocristovense, tem andado constantemente nos noticiarios dos jornais, pois varios clubes estavam interessados no seu concurso, já que o referido crack não se mostrava disposto a continuar no gremio de Figueira de Melo, depois de 31 de dezembro, quando terminará o seu contrato.

Antes dos "scratchmen" cariocas seguiram para a concentração que foi realizada em São Lourenço, nada menos de tres clubes: Fluminense, Botafogo e Vasco da Gama, estavam interessados pelo seu concurso, já que na verdade o companheiro de Mundinho, é um elemento de grandes qualidades.

Quando nos dirigimos ontem, para assistir o treino de conjunto dos cracks convocados para a seleção carioca, sabiamos que tinha havido um entendimento entre Augusto e os dirigentes sãocristovenses" Rodolfo Magioli e Secundino de Souza. O profissional havia levado ao conhecimento dos diretores do seu clube, que o Vasco da Gama estaria disposto a comprar o seu passe pela importancia estipulada em clausula do contrato, isto é, 50 mil cruzeiros, bem como a recompensa-lo em 70 mil cruzeiros como "luvas" pelo compromisso de dois anos.

O S. CRISTOVAO NAO RECUSOU

Diante das palavras de Augusto, que foi "cria" do clube, o presidente Rodolfo Magioli e o sr. Secundino de Souza, procuraram demover Augusto da sua decisão, declarando que o São Cristovão cobriria a proposta, mas como o crack se mostrasse irredutivel, ficou assentado que então o seu passe seria vendido ao gremio de São Januario.

"HOJE OU AMANHA O CONTRATO"

Quando adiantamos a Augusto o que sabiamos, ele nos respondeu afirmativamente:

— E' verdade. O São Cristovão concordou em ceder o meu passe ao Vasco, depois da minha insistencia em me transferir para o clube de São Januario. Hoje ou amanhã firmarei contrato a partir de 1 de janeiro de 1945, sendo que receberei 70 mil cruzeiros pelo espaço de 2 anos. Não tenho nenhuma queixa do clube, pois a verdade lá consegui grandes e bons amigos, mas estava escrito que eu teria que ser vascaino. Ninguem pode fugir ao seu destino...

O SÃO CRISTOVÃO VENDEU O PASSE POR 50.000 CRUZEIROS

RIO, 24 (Meridional) — Urgente — Confirmou-se hoje a transferencia de Augusto para o Vasco. O São Cristovão não opôs a minima dificuldade ao desejo de seu zagueiro, aliás como já vem fazendo com outros seus antigos defensores.

O gremio alvo recebeu a importancia de 50 mil cruzeiros pelo passe do companheiro de Mundinho.

ASSINADO O CONTRATO NA SEDE DO VASCO

O contrato de Augusto foi assinado ontem, á tarde, na sede do Vasco, com a presença de varios diretores do gremio cruzmaltino.

Permanecerá o excelente zagueiro em São Januario pelo prazo de dois anos.

Ao que apurou a reportagem de O JORNAL, Augusto receberá 40 mil cruzeiros de luvas, e não 70 mil, como fôra anunciado em principio. E' o que aliás consta de seu contrato, que terminará a 31 de dezembro de 1946.

Augusto pertence ainda ao São Cristovão, pois seu compromisso com o clube de Figueira de Melo se esgota somente dentro de um mês.

O MACUMBEIRO

Ary BARROSO
(Para os "D. A.")

Nos aureos tempos do amadorismo puro, o jogador escolhia livremente o clube dos seus afetos e envergava a sua camiseta com orgulho e entusiasmo. Os "vôos" eram raros e, quase sempre, provocavam escandalo. Quando um atleta qualquer trocava de clube, era cognominado sarcasticamente de "borboleta". Os "borboletas" podem ser os precursores da "insensibilidade clubistica" que contaminou o nosso profissionalismo. O regime da remuneração organizada (ou desorganizada?) veio acabar definitivamente com o lado emocional do futebol. Hoje em dia o jogador não tem mais preferencia: vai para o gremio que melhor lhe pagar. Não joga por causa do clube, senão pelo contrario a praze fixo Tanto se lhe faz vestir uma camisa branca ou preta, azul ou vermelha, aqui ou em São Paulo, no norte ou no sul. Todo o fim de ano é esse corre-corre tremendo em busca de "cracks", com operações mais ou menos escusas e expedientes geralmente inferiores.

No panorama do profissionalismo brasileiro, porém, há um grupo de jogadores "sui-generis". As abarrotadas arcas de dinheiro dos clubes milionarios do Rio e de São Paulo, absolutamente não seduzem o jogador desse grupo. São profissionais com mentalidade amadorista. Sentem-se bem onde estão e ouvem com singular desinteresse as ternas e embaladoras canções das "sereias" astutas que os pretendem abraçar. Refiro-me ao notavel grupo de profissionais do Internacional de Porto Alegre!...

O estribilho dessas canções de amor é o mesmo com pequeninas adaptações:

— Que é que vocês pretendem da vida, perdidos lá pelas longuras dos Pampas? A felicidade está por aqui! Há dinheiro, fama, popularidade, cartaz, enfim!... Vamos pensar no dia de amanhã!...

E eles continuam firmes no Internacional!... Sai jogador do Pará, de Pernambuco, da Bahia, de Minas Gerais, do Paraná... Do Internacional não sai? Os emissarios vão ao sul e voltam desnorteados com o livro de cheques intacto. Que será isso? Não é por falta das "serias" cantar par eles os "chorinhos" metálicos e bulicosos das cifras. Há qualquer segredo nesse apego dos profissionais do Internacional ao proprio clube.

Alguem dirá:

— São muito burros!

Responderei:

— De burros não têm nada. São divinamente sagazes e inteligentes. Querem saber o que um deles me disse?

— Não me interessam as propostas formidaveis que constantemente me fazem representantes de clubes cariocas e paulistas. Não deixo o Internacional... Vivo bem por lá, rodeado de amigos sinceros, protegido pelos meus diretores e amparado pela minha "torcida". Por que hei de abandonar o agradavel ambiente em que vivo, pela ambição de mais alguns cruzeiros? Nem tudo neste mundo se pode comprar com dinheiro. Não! Estou satisfeito no Internacional e já que comecei neste clube, nele hei de terminar a minha carreira. Se o futebol brasileiro precisar de meus modestos recursos, estarei á sua disposição com prazer e honra. Agora, clube só o meu!

Quando o "crack terminou, eu ainda continuei olhando para ele, meio tonto, meio abobalhado, sem capacidade para articular uma palavra. Percebendo a minha atitude, sublinhou as suas expressões com esse periodo definitivo:

— E' isto mesmo "seu" Ary!

Uma especie de tiro de misericordia...

Sacudi a cabeça, com quem espanta o sono e, rapidamente, dei um "pulaço" da cadeira e fui cair no gabinete de trabalho do senhor Abelardo Noronha, na capital gaucha, para perguntar-lhe, com a sofreguidão dos curiosos impenitentes:

— Presidente! O senhor que é o macumbeiro do profissionalismo indigena; o senhor, que faz "despachos" terriveis e os coloca na porta da casa de seus jogadores, a ponto de inocular-lhes a "mistica internacionalista"; o senhor, que não tem medo de "tenores" e muito menos de "sereias"; o senhor, feiticeiro dos Pampas, quer me revelar a sua "reza" milagrosa? Olhe: quem sabe não é isso que está faltando ao futebol brasileiro e nós seriamos capazes de fazer uma revolução no profissionalismo, fazendo de todos os jogadores gente da marca de seus jogadores? Ah, "pai de santo" invencivel, me dá um pouco do seu "marafo"...

Porque, meus senhores, a obra do presidente do Internacional, tem sido tão util, tão grande e tem produzido tão admiraveis frutos, que ele pode ser apontado como "unico" em sua terra, pondo amor no coração de seus contratados e retendo no seu clube astros de invulgar brilho, como esse gigantesco Avila, esse satanico Adãozinho, esse inconsavel Laerte e essa maravilha que é Tesourinha!

Eta, macumbeiro bravo e perigoso!...

SETE PAREOS NA TARDE TURFISTICA DE HOJE

Será corrido o "Grande Premio Alberto Quatrini Bianchi"

Animado programa foi organizado pelo Jóquei Clube de Pernambuco para as corridas de hoje, no hipodromo da Madalena. Teremos um interessante **meeting** de sete pareos, devendo aparecer algumas carreiras de sensação devido ao equilibrio dos disputantes. Como nova tentativa da tarde, figura o "Grande Premio Alberto Quatrini Bianchi", numa homenagem ao grande empresario nacional, proprietario do Grande Hotel. Esta corrida será disputada na distancia de 1.700 metros e terá a alta dotação de 5.000 cruzeiros. Estão inscritos os seguintes paralheiros: **Valerius, Batan, Trunfo, Bohemia e Giessel.**

As atenções dos nossos desportistas estão dirigidas para o prago, desde que não ha outra atração na tarde de hoje. E o Jóquei Clube aparece sempre como um ambiente social, onde está reunida a melhor sociedade pernambucana.

PROGRAMA DA CORRIDA

1º PAREO — 1.000 metros — **Premio 24 de Junho de 1953** — Cr$ 1.500,00 e 70,00.

1 — Dari .. .. 48 quilos
2 — Peri .. .. 50 "
3 — Fanfino .. .. .. 48 "
4 — Esperto .. .. .. 46 "

2º PAREO — 1.500 metros — **Premio Cassino Hotel Guarujá.** Cr$ 1.500,00 e 70,00.

1 — Muscate .. .. .. 48 "
2 — Zanzibar .. .. .. 49 "
3 — Campina .. .. .. 50 "
4 — A Suma .. .. .. 46 "

3º PAREO — 1.600 metros — **Premio Palace Hotel Bahia** — Cr 1.500,00 e 70,00.

1 — Dacia .. .. 47 "
2 — Recnedo .. .. .. 48 "
3 — Nassar .. .. 49 "

4º PAREO — 1.600 metros — **Premio Cassino Atlantico** — Cr$ 1.500,00 e 70,00.

Telamon .. .. 51 "
1 — Baby .. .. 50 quilos
2 — Deiva .. .. 48 "
3 — Delicia .. .. 51 "
4 — Demolin .. .. .. 52 "

5º PAREO — 1.700 metros — GRANDE PREMIO EMPREZA GRANDE HOTEL — Premios: Cr$ 5.000,00 e 170,00.

1 — Severa .. .. 51 quilos
2 — Talisman .. .. .. 50 "
3 — Oriente .. .. .. 54 "
4 — Dulcina .. .. .. 48 "
5 — Profeta .. .. .. 48 "

6º PAREO — 1.700 metros — **Grande Premio Alberto Quatrini Bianchi** — Premios: Cr$ 5.000,00 e 170,00.

1 — Valerius .. .. .. 54 quilos
2 — Batan .. .. 50 "
3 — Trunfo .. .. .. 48 "
4 — Bohemia .. .. .. 47 "
5 — Giessel .. .. .. 50 "

7º PAREO — 1.100 metros — **Premio Hotel Boa Viagem** — Cr$ 1.500,00 e 70,00.

1 — Debutante .. .. .. 50 quilos
2 — Revide .. .. 53 "
3 — Progresso .. .. .. 50 "
4 — Atrevida .. .. .. 52 "